

PLA DE VERIFICACIÓ D'ACTIVITATS COMUNICADES DE MALGRAT DE MAR

PLA D'INSPECCIÓ D'ACTIVITATS EN FUNCIONAMENT DE MALGRAT DE MAR

CARME MATEU ESTOPÀ, tècnica d'indústria, activitats i medi ambient

M. JOSEP ULLA FERNÀNDEZ, assessora jurídica

Índex de la presentació:

1. Marc territorial del municipi de Malgrat de Mar
2. Pla de verificació d'activitats comunicades
3. Pla d'inspecció d'activitats en funcionament

Pla de Verificació d'activitats comunicades de Malgrat de Mar 2022-2025

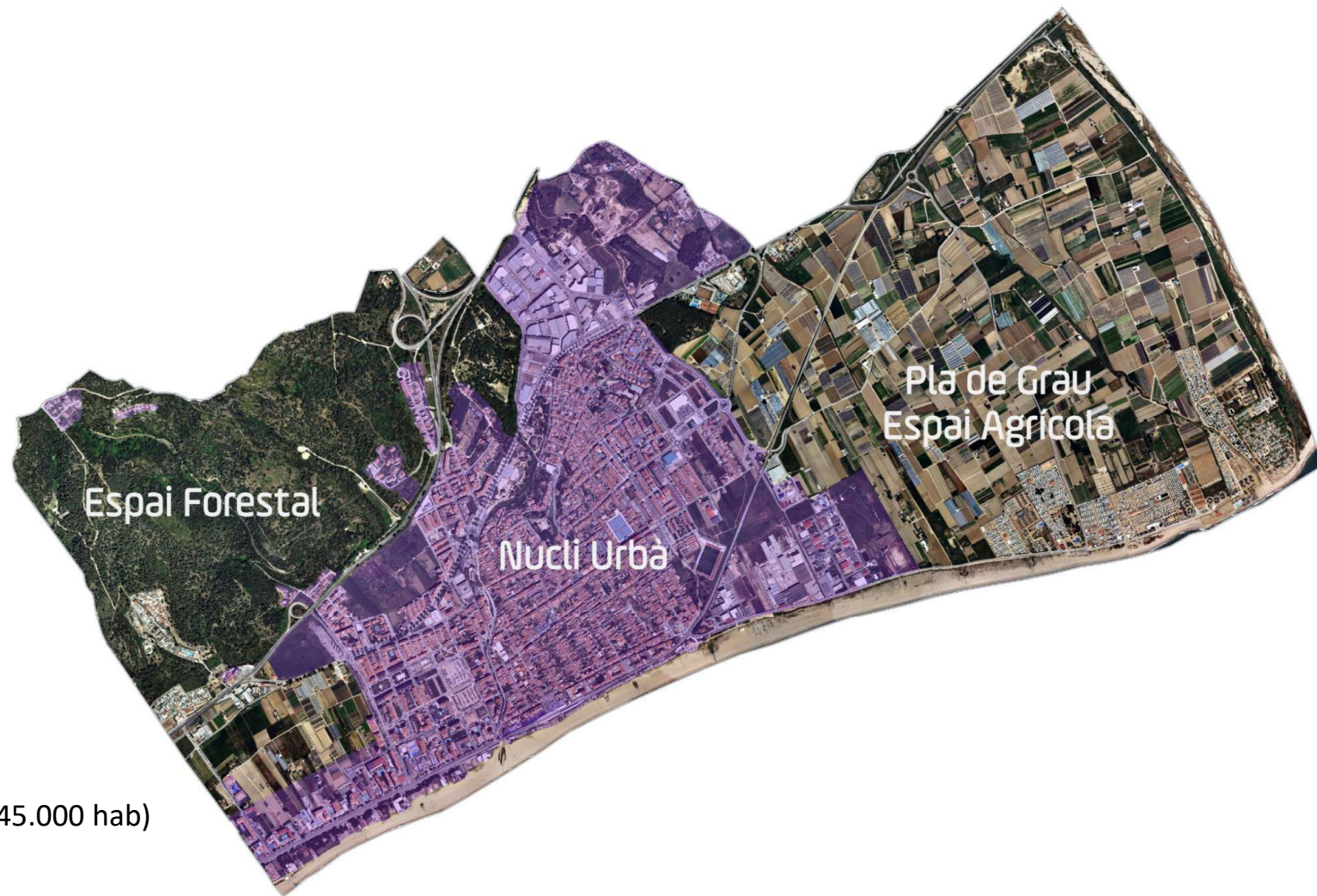

Superfície: 8,8 km²

Població: 20.100 hab (estiu: 40.000 – 45.000 hab)

USOS

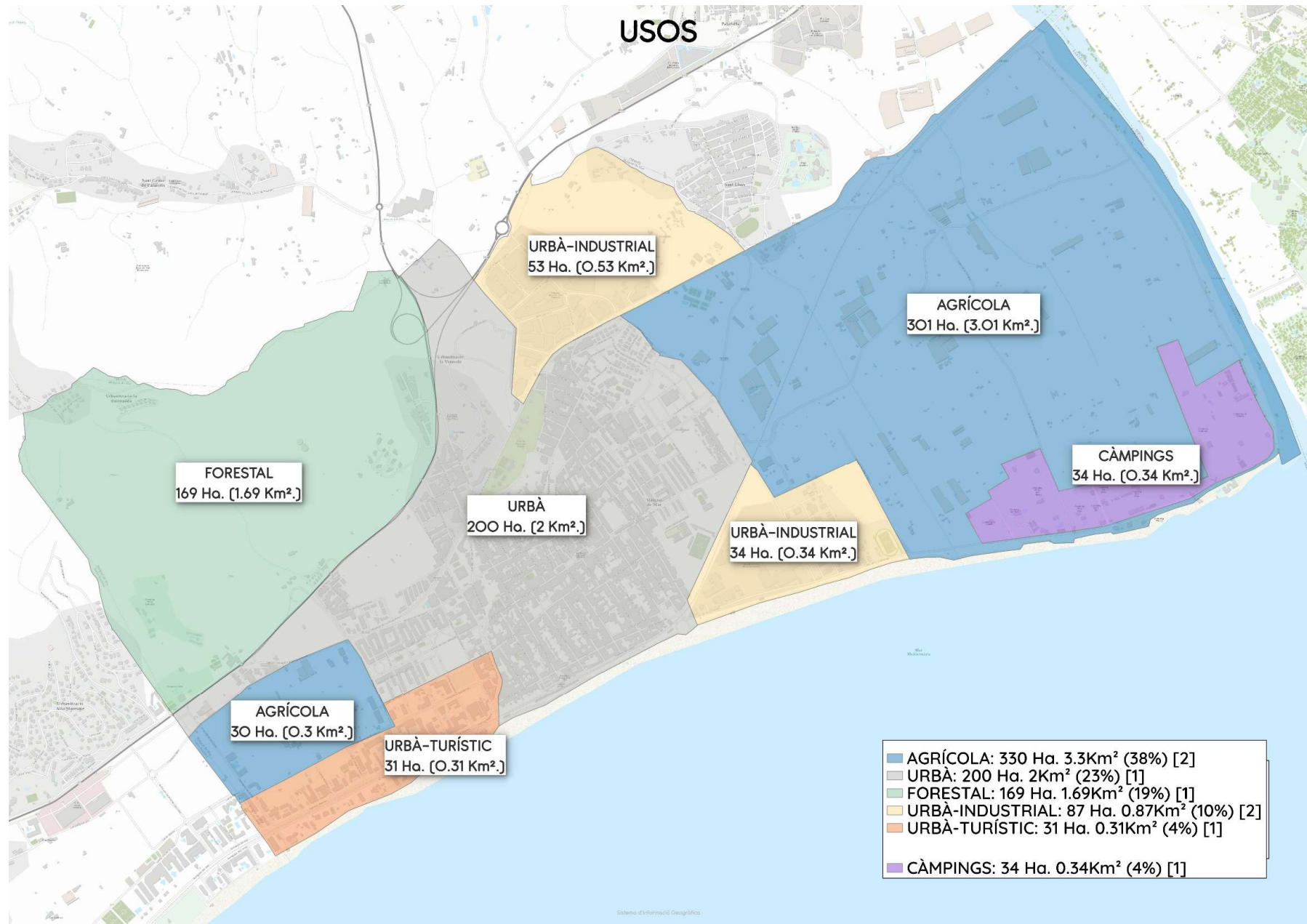

SECTORS D'ACTIVITATS ECONÒMIQUES

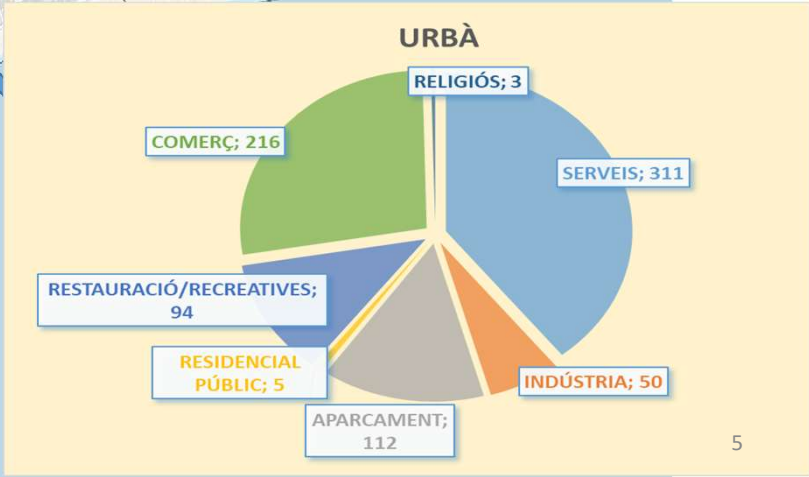
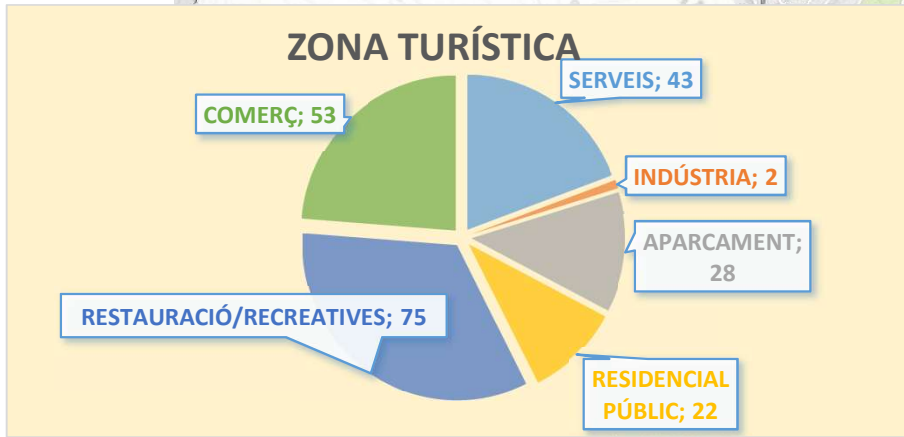
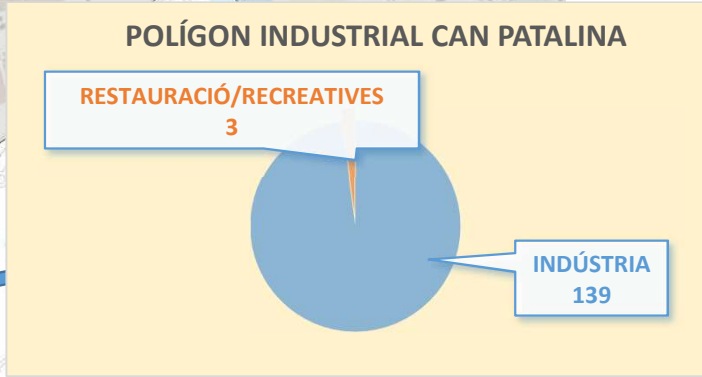
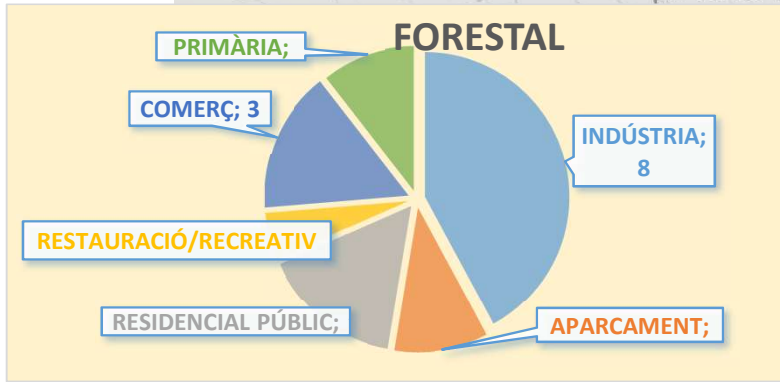

L'Ajuntament de Malgrat de Mar aprova el **1r Pla de verificació d'activitats comunicades 2016-2020**, el 8-7-2016.

- **Directiva de Serveis 2006/123/CE:** subjecta la majoria de les activitats al règim de comunicació o declaració responsable, i determina que el control de les mateixes serà “ex-post”.
- **Llei 2/2011 de 4 de març d'economia sostenible:**
 - **Modifica la Llei 7/1985, de bases de règim local** introduint l'art. 84 ter: obligació de planificar els procediments de comunicació i de verificació posterior del compliment dels requisits.
 - **Modifica el RDL 2/2004, pel qual s'aprova el Text Refós de la Llei Reguladora de les Hisendes Locals** amb la finalitat que els ajuntaments poguessin establir una taxa per les comunicacions d'aquestes activitats.
- **Llei 16/2015, de 21 de juliol, de simplificació de l'activitat administrativa de l'Administració de la Generalitat i dels governs locals de Catalunya i d'impuls de l'activitat econòmica:** les administracions públiques han d'aprovar anualment plans d'inspecció i control. Diferents preceptes d'aquesta norma parlen de “plans de verificació, control i inspecció”.

D'aquest marc legal, vam interpretar que

- **Els plans de verificació**: tenen per objecte “verificar” “comprovar” que les activitats “*noves*” comunicades o amb declaració responsable d'acord amb el nou marc jurídic, s'ajusten a la documentació tècnica presentada i compleixen els requisits exigits per la normativa.
- **Els plans d'inspecció**: tenen per objecte “inspeccionar” “controlar” que les activitats “*antigues*” sotmeses a llicència municipal o permís ambiental, d'acord amb el règim jurídic anterior, s'ajusten al títol habilitant i compleixen els requisits exigits per la normativa.

L'execució del Pla de Verificació 2016-2020 ens va fer reflexionar que s'estava exercint major pressió de control en les activitats noves que normalment són les que habitualment compleixen els requisits de la normativa sectorial, i en canvi, les activitats “antigues” subjectes a un règim de llicència o permís ambiental, no s'estaven inspeccionant, malgrat que podien tenir una major incidència ambiental, o haver experimentat ampliacions o modificacions no legalitzades, o d'altres incompliments.

Per aquest motiu, es va considerar necessari aprovar un “**Pla d'inspecció d'activitats en funcionament 2022-2025**”

- El primer Pla de verificació d'activitats va ser pel període 2016-2020, i es van verificar 135 activitats.
- La declaració de zona catastròfica del municipi pel temporal Glòria, i la crisi sanitària provocada per la Covid-19 va impedir completar el pla l'any 2020 i es va finalitzar el 2021.
- El segon Pla es va aprovar pel període 2022-2025, juntament amb el Pla d'inspecció d'activitats antigues. En aquest segon Pla s'ha previst verificar 119 activitats.

La redacció i aprovació d'aquest pla de verificació d'activitats comunicades es fonamenta en:

- **Llei 18/2020, del 28 de desembre, de facilitació de l'activitat econòmica** (que deroga parcialment la Llei 16/2015, del 21 de juliol, de simplificació de l'activitat administrativa de l'Administració de la Generalitat i dels governs locals de Catalunya i d'impuls de l'activitat econòmica), **a l'article 7** estableix que les administracions públiques tenen el deure de garantir el compliment de la normativa aplicable a les activitats econòmiques mitjançant l'execució **dels plans d'inspecció i control corresponents**.
- **Llei 39/2015, d'1 d'octubre de règim jurídic de les Administracions Públiques i Procediment Administratiu Comú**, **a l'art. 69.3** disposa que les declaracions responsables i les comunicacions permeten el reconeixement o exercici d'un dret o bé l'inici d'una activitat, des del dia de la seva presentació, sense perjudici de les facultats de **comprovació, control i inspecció** que tinguin atribuïdes les administracions públiques.
- **Llei 7/1985, de bases de règim local** art. 84 ter: obligació de planificar els procediments de verificació posterior.

En el Pla de verificació 2022-2025 es planifiquen les inspeccions municipals de les activitats sotmeses als règims de **comunicació o declaració responsable vigents des de l'agost de 2010 (i no verificades en el pla anterior)**.

Les inspeccions tenen per objecte **verificar que les activitats s'ajusten als documents presentats pels seus titulars i que compleixen la normativa vigent que els sigui aplicable**.

El Pla és un instrument per efectuar un control de les activitats econòmiques **proporcionat, no discriminatori, transparent i objectiu**, per garantir l'interès general en el compliment de la normativa aplicable a aquests tipus d'activitats.

- **Aprovació i publicació del Pla**

L'aprovació del Pla i el Programa de verificació correspon a la Junta de Govern Local per delegació de l'alcaldia.

La resolució d'aprovació, el Pla i els Programes anuals es publiquen a la seu electrònica municipal.

- **Normativa aplicable**

Normativa tècnica:

Prevenció d'incendis, contaminació acústica, contaminació lumínica, emissions a l'atmosfera, residus, aigües residuals, sanitària, recreatives, accessibilitat, instal·lacions diverses, via pública, etc.

Ordenances municipals: sorolls, residus, aigües residuals i via pública.

Pla de Verificació d'activitats comunicades de Malgrat de Mar 2022-2025

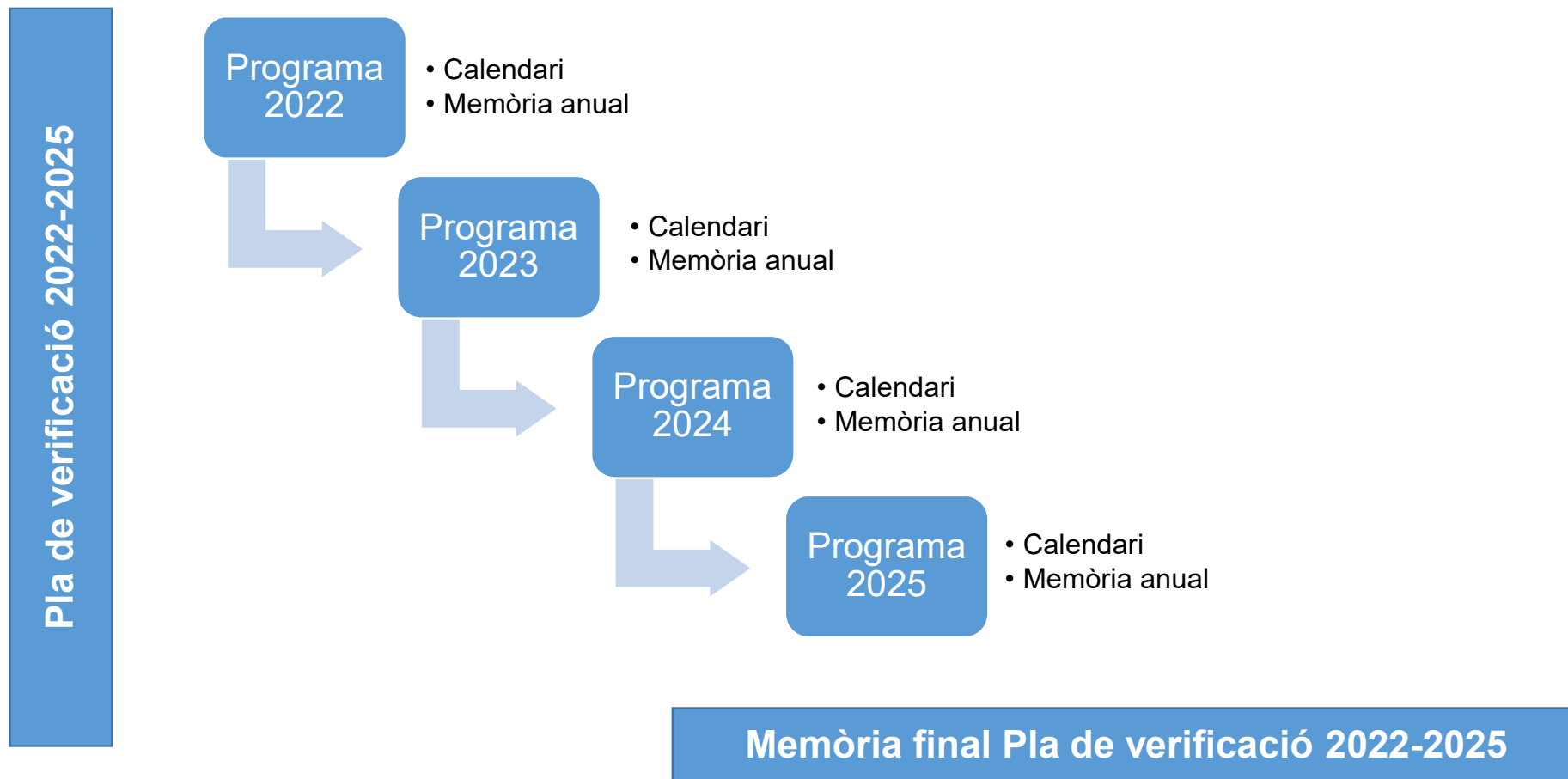

Objectius del Pla:

Els **objectius prioritaris** que es pretenen assolir amb el desenvolupament del pla de verificació reflecteixen les necessitats del municipi i dels seus ciutadans:

- Assolir un alt grau de compliment de la normativa per part de les activitats.
- Promoure el coneixement de la normativa d'aplicació
- Promoure la presentació de les comunicacions que siguin preceptives.
- Comprovar que la realitat dels establiments concorden amb la documentació presentada.
- Reduir l'impacte dels establiments inclosos en el catàleg del Decret 112/2010.

Les **línies d'actuació** principals que s'han d'establir de manera prioritària per tal de donar suport a l'assoliment dels objectius proposats són les següents:

- Portar a terme tasques de foment del coneixement de la normativa d'aplicació durant les actuacions de verificació.
- Prioritzar la verificació en funció de la seva incidència ambiental, el risc d'incendi, l'aforament i la superfície de l'establiment.

Recursos humans i funcions:

| | | |
|--------------------------------|--|---|
| Recursos humans | Personal municipal adscrit a l'Àrea de Territori i Sostenibilitat (departament d'activitats), els quals podran disposar, si s'escau, de la col·laboració per part d'entitats col·laboradores de l'Administració. | 1 enginyer municipal 1 tècnica d'activitats 1 tècnic salut pública (extern) 1 assessora jurídica 1 administrativa |
| Funcions de verificació | <ul style="list-style-type: none">• Visites, actes i informes tècnics del resultat de la verificació.• Tramitació i seguiment dels expedients administratius que es generin com a conseqüència de les verificacions amb resultat desfavorable o favorable amb condicions per aconseguir la seva regularització• Actualització del cens d'activitats si es detecten canvis (baixes, canvis d'activitat, canvis de titulars, etc.)• Seguiment i tramitació del pla i programes de verificació corresponent. | |

Activitats econòmiques de Malgrat de Mar:

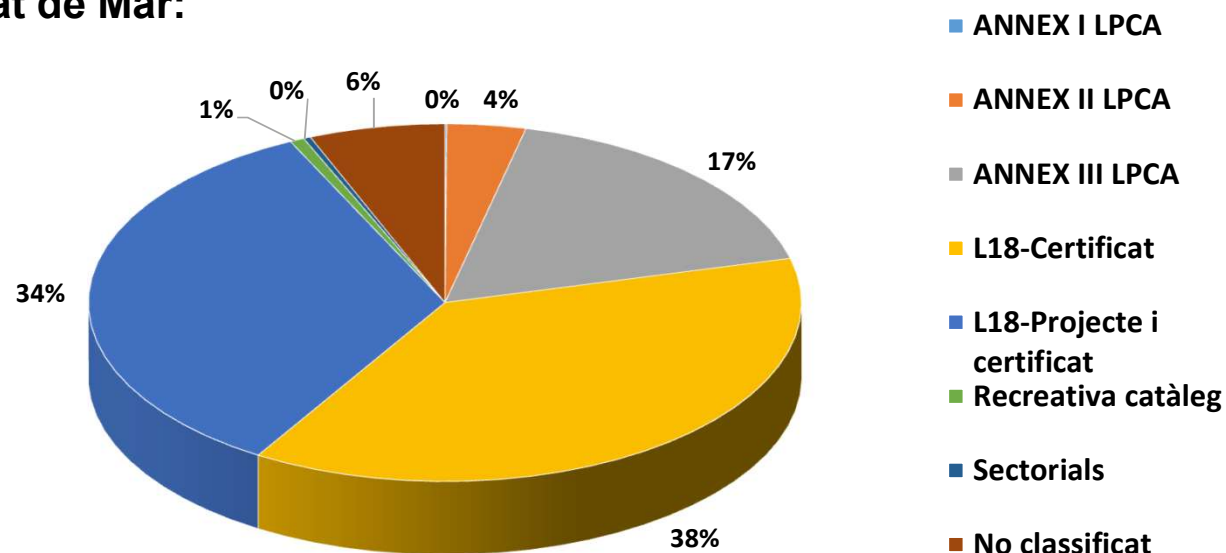

1232 activitats

| ANNEX I LPCA | ANNEX II LPCA | ANNEX III LPCA | Comunicació amb Certificat (L18-Cert) | Comunicació amb Projecte i Certificat (L18-Proj. i Cert.) | Recreativa catàleg (sala de festes, sala concerts, discoteca) | Sectorial (Centre de culte, piscina) | No classificat (Aparc. <500 m ² , parc atraccions...) |
|--------------|---------------|----------------|---------------------------------------|---|---|--------------------------------------|--|
| 1 | 44 | 214 | 465 | 420 | 8 | 4 | 76 |
| 0,1% | 4% | 17% | 38% | 34% | 1% | 0,3% | 6% |

Pla de Verificació d'activitats comunicades de Malgrat de Mar 2022-2025

De les 1232 activitats, unes 520 (42%) s'han iniciat després del 2010, per tant són les que entrarien al Pla de verificació.

L'abast del Pla de verificació queda doncs circumscrit a les activitats següents:

- Les de l'annex III de la Llei 20/2009, sotmeses a comunicació ambiental a partir del 12 d'agost de 2010
- Les recreatives tramitades com a comunicació prèvia – Decret 112/2010
- Les sotmeses a declaració responsable (activitats innòcues) o comunicació amb projecte i certificat (activitats de baix risc) segons la Llei 16/2015, a partir del 13 d'agost de 2015.
- Les presentades com a comunicació d'inici d'activitat amb certificat o comunicació d'inici d'activitat amb projecte i certificat segons la Llei 18/2020, a partir de 20 de gener de 2021.
- Activitats sotmeses a comunicació per normativa sectorial, com centres de culte – Llei 16/2009, de 22 de juliol, dels centres de culte.

D'aquestes activitats s'han exclòs les següents:

- Activitats que es van incloure en el Pla de verificació 2016-2020.
- Activitats que estan en tramitació o estat de legalització i/o modificació, i el tràmit no ha conclòs, i per tant la comunicació no és complerta i suficient.
- Els aparcaments comunitaris sense explotació econòmica de superfície inferior a 500 m².
- La data límit per la inclusió al Pla s'ha definit el 30 de setembre de 2021.

Han quedat 340 activitats



Planificació d'actuacions

| Activitats objecte de verificació | Nombre total d'activitats subjectes a verificació | Percentatge activitats que es preveu verificar | Nombre activitats que es preveu verificar | Nombre d'activitats que es preveu verificar anualment |
|---|---|--|---|---|
| Annex III LPCA | 23 | 100 % | 23 | 5-6 |
| Sectorial | 1 | 100 % | 1 | 1 |
| Comunicació amb projecte i certificat (L18-Proj. i Cert.) | 124 | 30 % | 37 | 9-10 |
| Comunicació amb certificat (L18-Cert.) | 192 | 30 % | 58 | 15 |
| TOTAL | 340 | 35 % | 119 | 30-32 |

Pla de Verificació d'activitats comunicades de Malgrat de Mar 2022-2025

Metodologia - ÍNDEX DE CRITICITAT (IC)

L'IC el conformen 4 paràmetres, considerats els més rellevants en la determinació de l'impacte d'una activitat. Aquests són:

- Classificació de l'activitat segons la incidència ambiental.
- Classificació de l'activitat segons el risc d'incendi.
- Aforament
- Superfície

A cada paràmetre se li assigna un valor entre 1 i 3, en funció de la incidència (IN) que tingui en relació als efectes de l'activitat sobre el medi, de seguretat de les persones i dels béns, i les molèsties que pugui ocasionar:

- 3: incidència alta
- 2: incidència moderada
- 1: incidència baixa

D'altra banda, com que cada paràmetre no té la mateixa importància relativa (IM) respecte de la resta de paràmetres, s'aplica un factor de correcció (entre 0 i 4) que pondera el valor final:

- 4: importància molt alta.
- 3: importància alta.
- 2: importància mitjana.
- 1: importància baixa.
- 0: importància molt baixa.

L'IC és el sumatori dels valors d'incidència atorgats a cada paràmetre ponderats sobre la base de la seva importància relativa:

$$IC = (IN_1 \times IM_1 + IN_2 \times IM_2 + IN_3 \times IM_3 + \dots) / (IM_1 + IM_2 + IM_3 + \dots)$$

- IN: valor d'incidència de cada paràmetre
- IM: valor d'importància relativa de cada paràmetre

Pla de Verificació d'activitats comunicades de Malgrat de Mar 2022-2025

| 1. Classificació de l'activitat segons la incidència ambiental | | | | | | |
|--|----------------|------------|------------------------|----------------|----------------|----|
| Incidència | Annex III | L18-Cert. | L18-Proj. i Cert. | Sectorial | No classificat | IM |
| 1, 2, 3 | Taula 2 | | | | | 4 |
| 2. Classificació de l'activitat segons el risc d'incendi | | | | | | |
| Incidència | Annex III | L18-Cert. | L18-Proj. i Cert. | Sectorial | No classificat | IM |
| 1, 2, 3 | Taula 2 | | | | | 4 |
| 3. Superfície útil (m ²) | | | | | | |
| Incidència | Annex III | Recreativa | Llei Facilitació (L18) | No classificat | | IM |
| 1 | < 120 | <150 | ≤ 120 | <150 | | 1 |
| 2 | 120 – 500 | - | 120 – 500 | - | | |
| 3 | > 500 | >150 | > 500 | >150 | | |
| 4. Aforament autoritzat | | | | | | |
| Incidència | Annex III | L18-Cert. | L18-Proj. i Cert. | Sectorial | No classificat | IM |
| 1 | ≤ 150 | | | | | 2 |
| 2 | Sense informar | | | | | |
| 3 | > 150 | | | | | |

Pla de Verificació d'activitats comunicades de Malgrat de Mar 2022-2025

Exemples

| Activitat | IN ambiental | IM | IN incendis | IM | Superfície | IM | Aforament | IM | IC |
|--|--|----|-------------|----|------------|----|-----------|----|-------------|
| Taller de reparació vehicles 300 m ² | 3 | 4 | 1 | 4 | 2 | 1 | 1 | 2 | 1,82 |
| Annex III LPCA | $(3*4) + (1*4) + (2*1) + (1*2) / (4+4+1+2) = 1,82$ | | | | | | | | |
| Discoteca < 500 m ² < 500 pers | 2 | 4 | 3 | 4 | 3 | 1 | 3 | 2 | 2,64 |
| L18- Proj+Cert | $(2*4) + (3*4) + (3*1) + (3*2) / (4+4+1+2) = 2,64$ | | | | | | | | |
| Hotel > 500 m ² 300 pers | 1 | 4 | 2 | 4 | 3 | 1 | 3 | 2 | 1,91 |
| L18- Proj+Cert | $(1*4) + (2*4) + (3*1) + (3*2) / (4+4+1+2) = 1,73$ | | | | | | | | |
| Botiga de roba < 120 m ² | 1 | 4 | 1 | 4 | 1 | 1 | 1 | 2 | 1 |
| L18-Cert | $(1*4) + (1*4) + (1*1) + (1*2) / (4+4+1+2) = 1$ | | | | | | | | |

Organització de la verificació

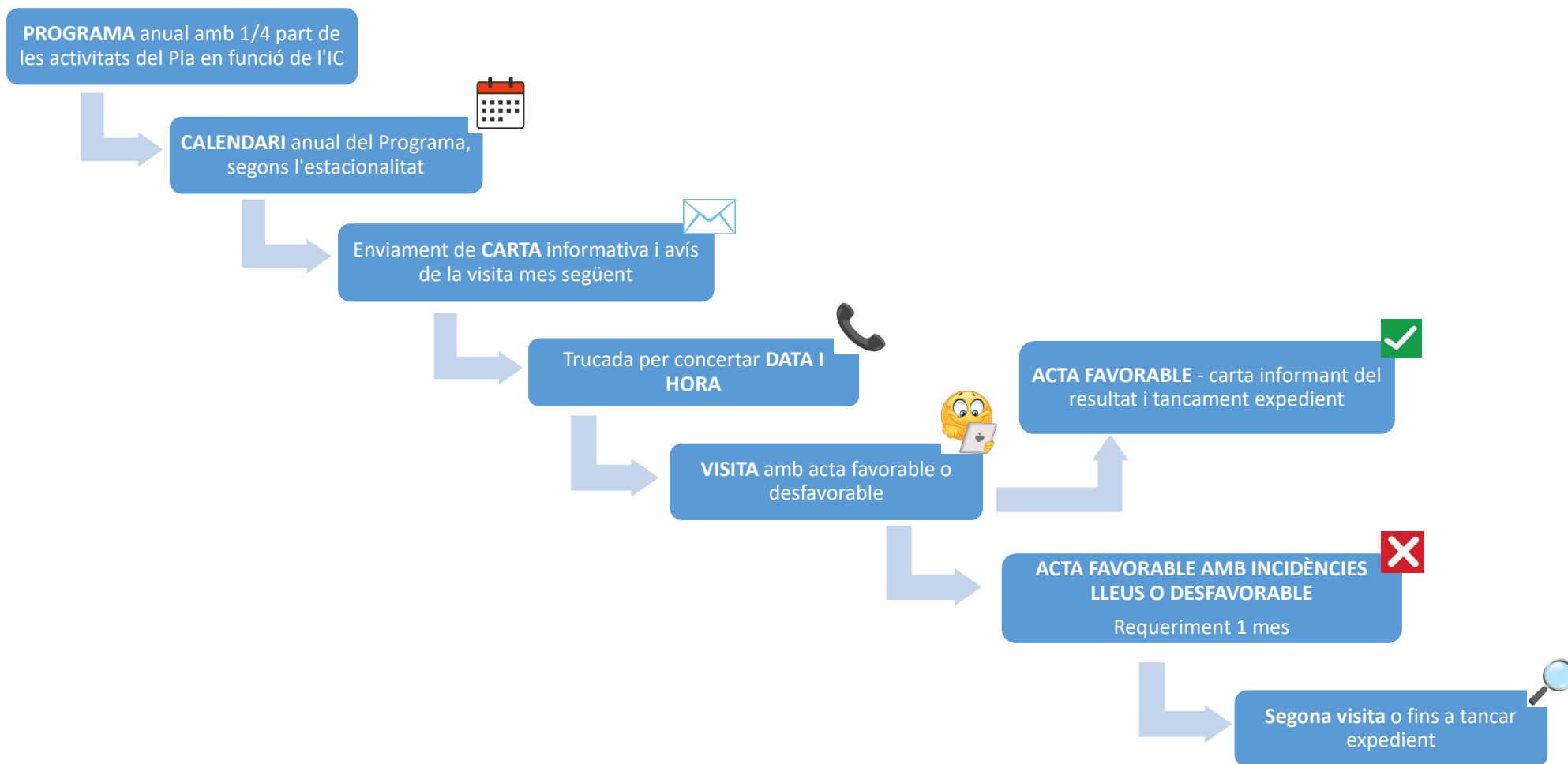

Pla de Verificació d'activitats comunicades de Malgrat de Mar 2022-2025

Seguiment i avaluació – INDICADORS DE SEGUIMENT

| Àmbit | Indicador | Seguiment |
|---|--|-----------|
| Avaluació de les activitats verificades | Nombre d'activitats amb acta favorable en la primera visita de verificació | Anual |
| | %Percentatge d'activitats amb acta favorable en la primera visita de verificació | Anual |
| | Nombre d'activitats que es resol la verificació després del primer requeriment | Anual |
| | %Percentatge d'activitats que es resol la verificació després del primer requeriment | Anual |
| | Nombre d'activitats amb defectes de caràcter documental | Anual |
| | %Percentatge d'activitats amb defectes de caràcter documental | Anual |
| | Nombre d'activitats amb defectes a l'establiment i les seves instal·lacions | Anual |
| | %Percentatge d'activitats amb defectes a l'establiment i les seves instal·lacions | Anual |
| | Nombre d'activitats amb modificació/ampliació sense haver comunicat | Anual |
| | %Percentatge d'activitats amb modificació/ampliació sense haver comunicat | Anual |

Pla de Verificació d'activitats comunicades de Malgrat de Mar 2022-2025

MEMÒRIA

| Àmbit | Indicador | Programa 2022 | Programa 2023 | Programa 2024 | Programa 2025 - prov |
|---|--|---------------|---------------|---------------|----------------------|
| Avaluació de les activitats verificades | Nombre d'activitats amb acta favorable en la primera visita de verificació | 4 | 4 | 3 | 5 |
| | %Percentatge d'activitats amb acta favorable en la primera visita de verificació | 14% | 15% | 13% | |
| | Nombre d'activitats que es resol la verificació després del primer requeriment | 14 | 6 | 12 | 3 |
| | %Percentatge d'activitats que es resol la verificació després del primer requeriment | 64% | 27% | 60% | |
| | Nombre d'activitats amb defectes de caràcter documental | 24 | 22 | 20 | 15 |
| | %Percentatge d'activitats amb defectes de caràcter documental | 86% | 100% | 100% | |
| | Nombre d'activitats amb defectes a l'establiment i les seves instal·lacions | 24 | 22 | 20 | 15 |
| | %Percentatge d'activitats amb defectes a l'establiment i les seves instal·lacions | 86% | 100% | 100% | |
| | Nombre d'activitats amb modificació/ampliació sense haver comunicat | 0 | 1 | 3 | 0 |
| | %Percentatge d'activitats amb modificació/ampliació sense haver comunicat | 0 | 4% | 13% | |

CONCLUSIONS

- Ens hem adonat de la importància de mantenir al dia el cens municipal d'activitats.
- En general no hi ha hagut incidències rellevants durant les inspeccions de verificació. Els titulars de les activitats són més coneixedors del Pla de verificació de les activitats que du a terme l'ajuntament. S'ha acceptat positivament la visita i els requeriments que se'ls ha fet per posar-se al dia de la normativa que els aplica.
- Pensem que, mica en mica, anem aconseguint l'objectiu que ens havíem proposat de millorar el compliment de la normativa d'aplicació sobre les activitats.
- Les visites realitzades acaben essent inferiors a les programades pel cessament d'activitats durant el període de vigència del pla.
- Només s'ha emès una acta amb resultat desfavorable amb incidència greu que ha comportat el tancament de l'activitat (Pla 2016-2020).
- Tant en el Pla 2016-2021 com al Pla 2022-2025, fins a dia d'avui, un 15% de les activitats verificades han estat "favorables" en el moment de la visita inicial. La resta han obtingut un resultat de "favorable amb incidències lleus, informe complementari" i se'ls ha donat un termini per solucionar-les.
- La majoria tarden més d'un mes a donar resposta.

CONCLUSIONS

- Al final dels 4 anys del Pla anterior, es va acabar amb un 88% dels expedients finalitzats com a favorables.
- La majoria dels defectes detectats són per desconeixença per part dels titulars. Cal més pedagogia o assessorament a les activitats per part de les administracions.
- Les activitats de més impacte ambiental i les recreatives són les que presenten més incidències en el dia de la inspecció, la qual cosa es considera normal ja que han de complir més normatives sectorials pel tipus d'activitat que realitzen.
- De cara al proper Pla, i a la vista de la manca de recursos municipals i el volum de feina que generen aquests expedients, ens programarem menys activitats i/o n'encarregarem més a entitats externes.

Recomanació:

Cal ponderar bé els recursos humans de què es disposa per aplicar el Pla a l'hora d'establir el nombre d'activitats que es verificaran considerant tota la gestió tècnica i administrativa que se'n derivarà

PLA D'INSPECCIÓ D'ACTIVITATS EN FUNCIONAMENT

- L'estructura del Pla és la mateixa que la del Pla de verificació.
- En aquest Pla es planifiquen les inspeccions municipals de les activitats sotmeses a **llicència o permís municipal d'obertura** en aplicació de la normativa anterior al règim de comunicació o declaració responsable.
- L'objectiu és el mateix, el de **inspeccionar que les activitats s'ajusten a la llicència atorgada i que compleixen la normativa que els sigui aplicable.**
- El Pla té una vigència de 4 anys, del 2022 fins al 31 de desembre de 2025.

- S'implementa mitjançant un programa d'inspecció anual, i al final de cada any s'elabora una memòria que permet avaluar el nivell d'execució del pla i els seus resultats.
- Els objectius i les línies d'actuació són les mateixes que en el pla de verificació.
- El funcionament també és el mateix: carta, visita, acta i informe, amb el seguiment corresponent.
- Els recursos humans són els mateixos. Per les activitats més complexes o de més impacte (hotels, per exemple) es contracta una ECA.
- La metodologia és la mateixa, el càlcul de l'IC, però aquí tenim en compte **l'antiguitat de la llicència**.

Per tant, l'abast del Pla d'inspecció queda doncs circumscrit a les activitats següents:

- Les sotmeses a llicència municipal d'obertura en aplicació del Reglament d'activitats molestes, insalubres, nocives i perilloses (fins a 30 de juny de 1999)
- Les de l'annex III de la LIIA sotmeses a permís ambiental (de 30 de juny de 1999 fins a 11 d'agost de 2010).
- Les recreatives tramitades abans de l'11 d'agost de 2010.
- Les activitats innòcues o no classificades, anteriors a 11 d'agost de 2010.

D'aquestes activitats s'han exclòs les següents:

- Les activitats que no hi ha explotació o activitat econòmica.
- La data límit per la inclusió al Pla s'ha definit el 30 de setembre de 2021.

Han quedat 365 activitats



Planificació d'actuacions

| Activitats objecte d'inspecció | Nombre total d'activitats subjectes a inspecció | Percentatge activitats que es preveu inspeccionar | Nombre activitats que es preveu inspeccionar | Nombre d'activitats que es preveu inspeccionar anualment |
|---|---|---|--|--|
| Annex III (Llei 20/2009) | 66 | 30 % | 20 | 5 |
| Comunicació amb projecte i certificat (L18-Proj. i Cert.) | 139 | 20 % | 28 | 7 |
| Comunicació amb certificat (L18-Cert.) | 154 | 20 % | 30 | 7-8 |
| No classificada | 5 | 20 % | 1 | 1 |
| Recreativa catàleg | 1 | 100% | 1 | 1 |
| TOTAL | 365 | 22 % | 80 | 20-21 |

INDICADOR PER L'AVALUACIÓ DE L'EXECUCIÓ DEL PLA (verificació i inspecció)

| Àmbit | Indicador | Seguiment |
|---------------------------------|---|-----------|
| Avaluació de l'execució del Pla | Nombre d'inspeccions realitzades | Anual |
| | Percentatge d'activitats inspeccionades respecte les planificades | Anual |

Pla d'Inspecció d'activitats en funcionament de Malgrat de Mar 2022-2025

INDICADORS PER L'AVALUACIÓ DE LES ACTIVITATS INSPECCIONADES

| Àmbit | Indicador | Seguiment | Programa 2022 | Programa 2023 | Programa 2024 | Programa 2025 |
|--|--|-----------|---------------|---------------|---------------|---------------|
| Avaluació de les activitats inspeccionades | Nombre d'activitats amb acta favorable en la primera visita d'inspecció | Anual | 0 | 2 | 1 | 3 |
| | %Percentatge d'activitats amb acta favorable en la primera visita d'inspecció | Anual | 0% | 11% | 11 % | |
| | Nombre d'activitats que es resol la inspecció després del primer requeriment | Anual | 7 | 2 | 1 | 0 |
| | %Percentatge d'activitats que es resol la inspecció després del primer requeriment | Anual | 44% | 12,5% | 12,5 % | |
| | Nombre d'activitats amb defectes de caràcter documental | Anual | 16 | 16 | 8 | 19 |
| | %Percentatge d'activitats amb defectes de caràcter documental | Anual | 100% | 100% | 100 % | |
| | Nombre d'activitats amb defectes a l'establiment i les seves instal·lacions | Anual | 16 | 16 | 8 | 19 |
| | %Percentatge d'activitats amb defectes a l'establiment i les seves instal·lacions | Anual | 100% | 100% | 100 % | |
| | Nombre d'activitats amb modificació/ampliació sense haver comunicat | Anual | 2 | 10 | 6 | 2 |
| | %Percentatge d'activitats amb modificació/ampliació sense haver comunicat | Anual | 12,5 % | 55,5 % | 66,6 % | |

CONCLUSIONS

A grans trets les conclusions serien les mateixes. A destacar:

- En general no hi ha hagut incidències rellevants durant les inspeccions. Els titulars han acceptat positivament la visita i els requeriments que se'ls ha fet per posar-se al dia.
- En aquest Pla encara s'han detectat més baixes d'activitats que no havien estat comunicades. Per tant, les visites realitzades han estat menys de les programades.
- S'han emès més actes desfavorables a la 1^a visita d'inspecció
- S'han detectat més modificacions d'activitats no legalitzades.
- S'han detectat més canvis de nom que no s'havien comunicat.
- En aquest Pla d'inspecció surten més incidències (potser per ser les activitat més antigues), i encara costa més que les solucionin dins del 1er mes de termini.
- De cara al proper Pla, i a la vista de la manca de recursos municipals i el volum de feina que generen aquests expedients, ens programarem menys activitats i/o n'encarregarem més a entitats externes.

Gràcies per la vostra atenció!

cmateu@ajmalgrat.cat

mjulla@ajmagrat.cat