



Cercle de Voluntaris
dels Parcs Naturals

αgora^{S.L.}
INSTITUT

MEMÒRIA D'ACTIVITATS 2015

Cercle de
Voluntaris dels
Parcs Naturals



Diputació
Barcelona

Xarxa de Parcs Naturals





SUMARI

1. Balanç de l'any	3
2. Perfil dels voluntaris del Cercle	7
3. Activitats realitzades	13
4. Participació dels voluntaris en activitats del Cercle	19
5. La comunicació	23
6. Les activitats inclusives	25
Annex I: Perfil dels nous membres del Cercle	29
Annex II: Valoració de les activitats per part de les persones voluntàries	45
Annex III: Informes de les activitats	131



Cercle de Voluntaris
dels Parcs Naturals

αgora.S.L.
INSTITUT



1. Balanç de l'any 2015

Durant els anys 2014 i 2015 la gestió de les activitats del Cercle de Voluntaris dels Parcs Naturals ha anat a càrrec de **l'Institut Àgora**.

En aquest període, s'han realitzat un total de trenta-dues activitats. L'any 2014 el nombre d'activitats va ser de catorze (tretze de voluntariat i una jornada de formació). Pel que fa a l'any 2015, s'han realitzat **divuit activitats** (disset de voluntariat i una jornada de formació). Totes elles s'han dut a terme sense incidències destacables, excepte la no compareixença -sense previ avís per part seva- d'alguns voluntaris en activitats a les quals s'havien inscrit¹. A destacar que, enguany, per primera vegada s'ha actuat al Parc Agrari del Baix Llobregat. D'aquesta manera, hi han hagut sortides a totes els espais de la Xarxa de Parcs Naturals de la Diputació².

Dir també que, tot i les llistes d'espera en algunes activitats (cinc) i la falta de prou inscrits en una altra (recompte i enquestació de visitants al Parc del Garraf), sembla que el número actual de voluntaris (296) s'**adequa** a les necessitats dels parcs, o al menys a l'oferta de places que s'està fent.

Com a fet rellevant de l'any, convé destacar que el **creixement** en nombre de voluntaris/es durant el 2015 ha estat del 77,2% (respecte al nombre de socis que hi havia a finals de l'any 2014); des d'aquest punt de vista, l'objectiu que té el Cercle d'incrementar els seus membres s'està aconseguint, i les estratègies que a aquest efecte s'estan utilitzant sembla que funcionen prou bé.

¹ Val a dir que aquestes persones que no han avisat prèviament, han estat penalitzades en les activitats futures en què han volgut participar.

² Amb l'excepció del Parc Natural de la serra de Collserola, que és gestionat per un Consorci.

En un altre ordre de coses, enguany s'ha donat continuïtat a l'experiència d'**activitats inclusives** que es va iniciar al 2014. Concretament, s'ha comptat amb l'associació AMICU del Garraf per a un servei de recompte i enquestació de visitants al Parc del Garraf. També s'havia convidat a una altra activitat (amb la intermediació de l'associació de voluntaris de la Caixa) a l'associació Discapacitats Visuals de Catalunya, però a darrera hora varen anul·lar la seva participació al·legant que no havien trobat gent interessada.

Pel que fa al sistema de rebuda i **incorporació de nous membres** al Cercle, durant el segon semestre de l'any s'ha innovat en la manera de fer-ho, substituint les reunions individuals amb les persones interessades per una trobada informativa col·lectiva (que es programen amb una freqüència mensual o bimensual³). En canvi, una novetat que s'ha començat a preparar durant l'exercici 2015 i que es posarà en marxa al 2016 és la figura dels **acompanyants**, mitjançant la qual es vol millorar l'acolliment que es dona als nous voluntaris i voluntàries en la seva primera sortida.

Encara, en l'àmbit de la **comunicació**, s'han gestionat els tres canals amb què compta el Cercle (Facebook, Twitter i Instagram), a més del web, constatant-se un creixement en el nombre de seguidors d'aquestes xarxes.

Finalment, les **activitats realitzades** durant l'any 2015 (en què han pres part un total de 553 persones voluntàries) han estat les següents:

- Arranjament de l'espai per a la plantada popular de Tiana, al **Parc de la Serralada de Marina (14 de febrer)**
- Restauració a la urbanització del Mas de la Mata, al **Parc Natural de Sant Llorenç del Munt i l'Obac (21 de febrer)**

³ En la primera duta a terme, celebrada el 6 d'octubre a l'Edifici del Vagó, varen assistir-hi 16 persones, mentre que a la segona reunió, que es va celebrar el 2 de desembre, hi varen assistir 14 persones. Totes elles es varen fer membres del Cercle en el mateix moment.



- **Reconstrucció d'una barraca de vinya a Begues, al Parc del Garraf (7 de març)**
- **Excursió a La Muntada, al Parc Natural de Sant Llorenç del Munt i l'Obac (21 de març)**
- **Condicionament d'un mirador, al Parc de la Serralada Litoral (11 d'abril)**
- **Manteniment de zones de repoblació, al Parc Natural del Montseny (25 d'abril)**
- **Neteja de l'àrea de Can Robert, camí dels Monjos a la Mola, al Parc Natural de Sant Llorenç del Munt i l'Obac (10 de maig)**
- **Desbrossament a l'entorn del jaciment arqueològic i l'ermita de sant Feliuet de Savassona, a l'Espai Natural de les Guilleries (23 de maig)**
- **Eradicació d'atzavares del Marquet de les Roques, al Parc Natural de Sant Llorenç del Munt i l'Obac (7 de juny)**
- **Jornada de formació, al Parc Natural del Montseny (13 de juny)**
- **Arranjament del camí de la Font de Sant Llorenç, al Parc del Foix (27 de juny)**
- **Manteniment i consolidació d'itineraris excursionistes, al Parc Natural del Montseny (19 de setembre)**
- **Restauració de la font de Planeses, al Parc del Castell de Montesquiú (3 d'octubre)**
- **Freqüentació i enquestació de visitants, al Parc del Garraf (17 d'octubre)**
- **Neteja de la Signatura de Verdaguer, a l'Espai Natural de les Guilleries (7 de novembre)**
- **Foment d'espècies arbòries acompanyants a Can Bosc, al Parc Natural del Montnegre i el Corredor (14 de novembre)**



- Informació als visitants sobre usos del parc, al **Parc Agrari del Baix Llobregat (29 de novembre)**
- Condicionament del mirador dels 9 Pins, al **Parc de la Serralada Litoral (12 de desembre)**

En aquesta memòria, més endavant, es trobarà una explicació de cada una de les activitats realitzades. Abans, però, inclourem una radiografia del perfil actual dels voluntaris del Cercle.

*



2. Perfil de les persones voluntàries del Cercle

A desembre de 2015, el Cercle de Voluntaris dels Parcs Naturals el formen **296 persones**, de les quals 129 es varen inscriure al Cercle durant l'any 2015 (93 durant el primer semestre i 36 en el curs del segon semestre).

Així, doncs, constatem que, fruit dels esforços realitzats per donar a conèixer el Cercle a través de les xarxes socials, dels mitjans de comunicació i de la difusió dels tríptics del CVPN, al llarg del 2015 el nombre de voluntaris ha crescut un 75%.

Cal afegir que durant el segon semestre de 2015, hem donat de baixa a dues persones voluntàries per defunció.

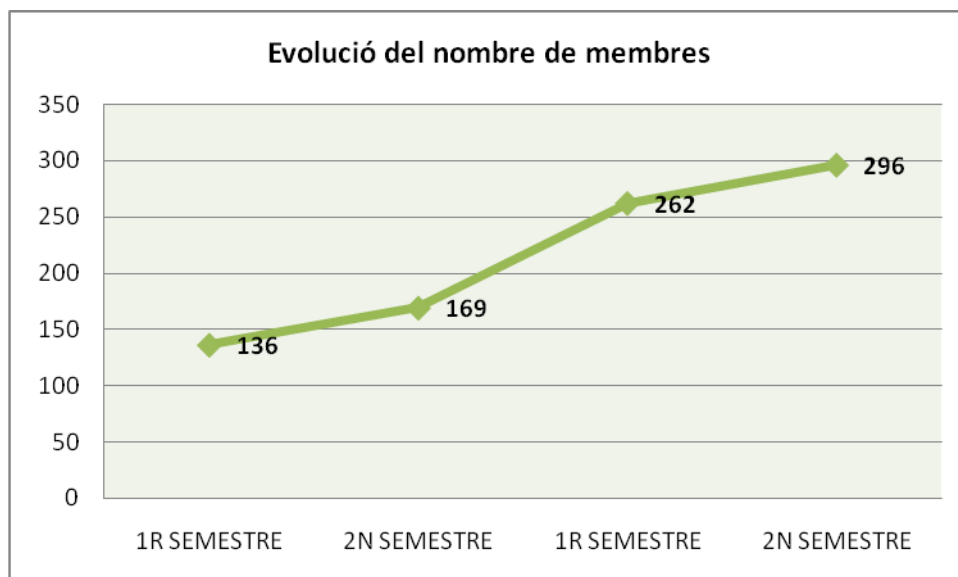

ALTES			
2014		2015	
1R SEMESTRE	0	1R SEMESTRE	93
2N SEMESTRE	33	2N SEMESTRE	36
TOTAL	33	TOTAL	129

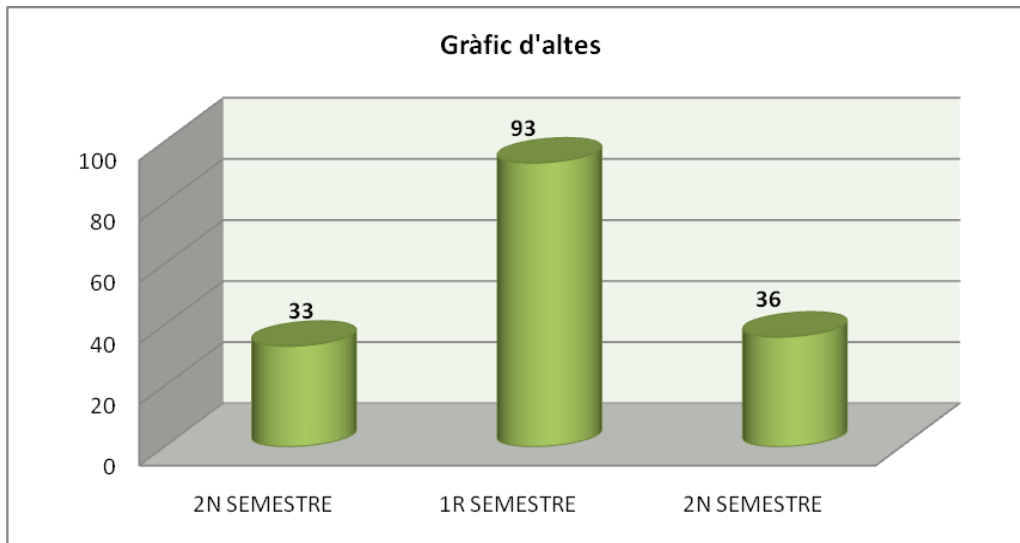

Pel que fa al **sexe** de les persones voluntàries, observem que 185 són dones (62,5%) i 111 són homes (37,5%).

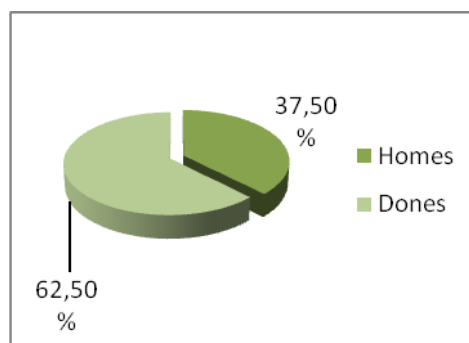

Si comparem les dades de finals de 2014 amb les dades de finals de 2015, constatem que la diferència entre homes i dones es va reduint molt lentament. A finals de 2014, les dones representaven el 63,31% del total de persones voluntàries mentre que a finals de 2015 són el 62,50%.

2014			2015		
SEXE	NOMBRE	%	SEXE	NOMBRE	%
Homes	62	36,68 %	Homes	111	35,50%
	107	63,31 %	Dones	185	62,50%
Total	169	100 %	Total	296	100%



La distribució per **edats** d'aquests voluntaris mostra com la majoria se situen en la franja dels 56 als 65 anys, tot i que aquesta proporció ha disminuït considerablement respecte l'any anterior. També cal tenir en compte que la franja dels 18 als 35 és la que més ha augmentat respecte l'any anterior. Concretament, ha passat de 13 membres a finals de l'any 2014, a 72 membres a finals de l'any 2015. D'aquesta manera els membres del Cercle que se situen en aquesta franja d'edat a finals de l'any 2014 representaven el 7,69%, mentre que actualment representen el 24,32%. D'altra banda, la franja d'edat dels 56 als 65 anys, ha passat de representar el 41,42% a finals de 2014 al 29,05% actual.

EDATS DE LES PERSONES VOLUNTÀRIES FINALS 2015		
EDAT	VOLUNTARIS	%
De 18 a 35	72	24,32%
DE 36 A 45	45	15,20%
DE 46 A 55	53	17,90%
DE 56 A 65	86	29,05%
E 66 A 74	39	13,17%
75 o més	1	0,33%
TOTAL	296	100%

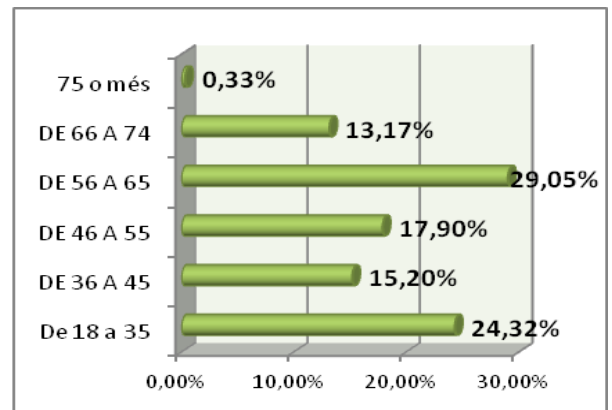

Evolució 2014-2015

EDAT	2014		2015		Dif
	Nº	%	Nº	%	
18-35	13	7,69	72	24,32	16,63
36-45	26	15,38	45	15,20	-0,18
46-55	38	22,49	53	17,91	-4,58
56-55	70	41,42	86	29,05	-12,37
66-75	22	13,02	40	13,51	0,50
total	169	100	296	100	

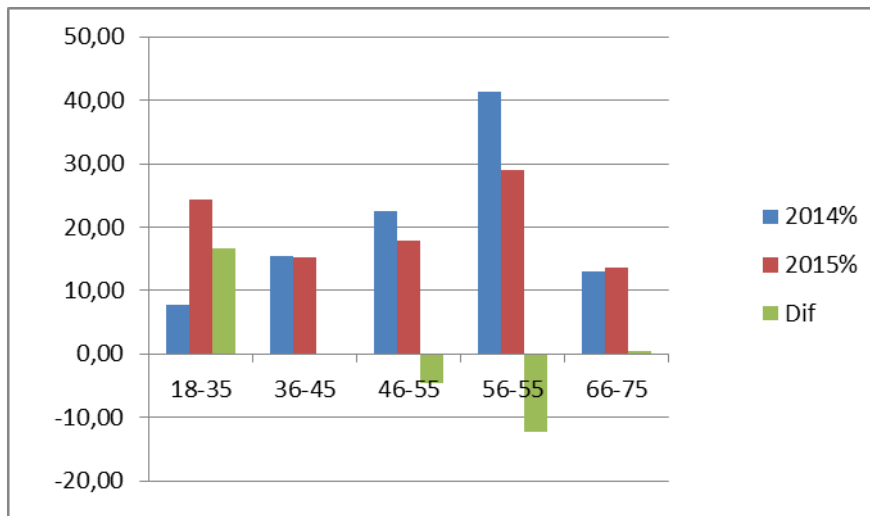

L'edat mitjana de les noves incorporacions del darrer any al Cercle de Voluntaris se situa en 40 anys, mentre que la mitjana d'edat a finals de 2014 es trobava en 55 anys. Per tant, aquestes xifres mostren que el Cercle s'ha "rejuvenit" durant l'any 2015. Així les coses, actualment la mitjana d'edat de totes les persones voluntàries que formen part del Cercle és de 48,8 anys.

D'altra banda, analitzem el perfil de les persones voluntàries del Cercle segons la **comarca** on resideixen.

COMARCA	2014		2015		diferència
	NOMBRE	%	NOMBRE	%	
ALT PENEDEÈS	0	0%	1	0,33%	0,33%
ANOIA	1	0,59%	2	0,67%	0,08%
BAGES	0	0%	4	1,35%	1,35%
BAIX LLOBREGAT	7	4,14%	17	5,74%	1,60%
BAIX PENEDEÈS	1	0,59%	2	0,67%	0,08%
BARCELONÈS	140	82,84%	206	69,59%	13,25%
GARRAF	1	0,59%	5	1,68%	1,09%
GIRONÈS	0	0%	1	0,33%	0,33%
MARESME	8	4,73%	14	4,72%	-0,01%
OSONA	2	1,18%	3	1,01%	-0,17%
VALLÈS OCCIDENTAL	5	2,95%	26	8,78%	5,83%
VALLÈS ORIENTAL	4	2,36%	13	4,39%	2,03%
BERGUEDÀ	0	0%	1	0,33%	0,33%
MOIANÈS	0	0%	1	0,33%	0,33%
TOTAL	169	100%	296	100,00%	



Des del punt de vista geogràfic, veiem que actualment el 69,59% dels membres del Cercle viuen a la comarca del Barcelonès (xifra que s'ha reduït considerablement respecte l'any 2014, quan se situava en el 82,84%), un 8,78% al Vallès Occidental, un 5,74% al Baix Llobregat i un 4,72% al Maresme. Encara predomina, doncs, el voluntari metropolità, però poc a poc va augmentant el percentatge de membres del Cercle d'altres comarques catalanes.

Durant l'any 2015, s'han incorporat, per primer cop, voluntaris de l'Alt Penedès, del Bages, del Gironès, del Berguedà i del Moianès.

Cal tenir en compte que a finals de l'any 2014, els membres del Cercle de Voluntaris procedien de nou comarques catalanes, mentre que actualment tenim representants d'un total de catorze comarques. Un increment considerable, que s'ha de tenir en compte a l'hora de planificar els desplaçaments.

Per últim, un altre aspecte d'interès a efectes comunicatius és veure fins a quin punt els membres del Cercle de Voluntaris disposen de **correu electrònic**: el 93,24% d'ells declaren que en tenen (quelcom que no necessàriament significa que l'utilitzin habitualment), i el 76,01% de les persones voluntàries han demanat rebre les convocatòries de les activitats a través d'aquest canal.

La xifra dels voluntaris i voluntàries que opten pel paper també s'ha reduït considerablement respecte l'any anterior, en el que sembla una tendència que ha de continuar anant a més. A finals de l'any 2014, el 37,27% dels membres rebien les convocatòries per correu postal. Actualment, aquesta xifra se situa en el 23,98%. L'objectiu és acostumar tothom a la comunicació electrònica i reduir així al màxim el percentatge de membres del Cercle que reben les convocatòries en format paper.



ADREÇA DE CORREU ELECTRÒNIC		
MEMBRES SENSE ADREÇA DE CORREU ELECTRÒNIC	20	6,75%
MEMBRES AMB ADREÇA DE CORREU ELECTRÒNIC	276	93,24%
TOTAL	296	100%

CANAL PER REBRE LES CONVOCATÒRIES		
CORREU	225	76,01%
PAPER	71	23,98%
TOTAL	296	100%

En conclusió, el correu-e és la millor fórmula per a comunicar-se amb els voluntaris del Cercle, si bé no pot ser l'únic canal que fem servir, perquè hi ha encara un 6,75% dels membres del Cercle que no en disposen. En tot cas, per anar acostumant a tothom a aquest canal, a partir del primer trimestre del 2015 les convocatòries electròniques s'han lliurat a tots els membres del Cercle que disposen de correu-e, independentment del canal a través del qual volen rebre les comunicacions (aquells que tenen demanat que sigui per correu postal, continuen beneficiant-se d'aquest canal 'físic').



3. ACTIVITATS REALITZADES

L'any 2015 el Cercle de Voluntaris dels Parcs Naturals ha dut a terme una trobada anual a la sala d'actes de l'Edifici del Vagó, disset activitats de voluntariat i dues sessions informatives amb nous voluntaris.

Durant la trobada anual -celebrada el 3 de febrer- es va aprofitar per recollir les opinions i suggeriments del membres assistents, així com per lliurar els certificats d'hores de voluntariat efectuades a les persones que havien participat en un mínim de dues activitats al llarg del 2014. La trobada va comptar amb l'assistència de 43 membres del CVPN i explicacions tant dels responsables i tècnics d'aquest servei de la Diputació com de l'Institut Àgora.

Posteriorment, s'han realitzat disset activitats de voluntariat. De les quals, quinze han estat actuacions de voluntariat, una jornada de formació i una excursió a la Muntada. Les activitats de voluntariat han tingut com a escenaris deu Parcs de la Diputació de Barcelona. Val a dir que aquest any hem dut a terme una activitat de voluntariat al Parc Agrari del Baix Llobregat, on fins ara no s'havia realitzat cap acció.

ACTIVITATS DE VOLUNTARIAT 2015
15 ACTUACIONS DE VOLUNTARIAT
1 JORNADA DE FORMACIÓ
1 EXCURSIÓ A LA MUNTADA

A banda, també s'han celebrat dues sessions informatives amb noves persones voluntàries a la sala d'actes de l'Edifici del Vagó, a l'Escola Industrial. La primera es va celebrar el 6 d'octubre, i va reunir a setze persones interessades en fer-se membres del CVPN. La segona reunió es va celebrar el 2 de desembre i varen assistir-hi catorze persones.



Al llarg de l'any 2015 s'han ofertat un total de 620 places disponibles per dur a terme les disset actuacions de voluntariat. S'han dut a terme quatre activitats de 25 places, vuit activitats de 30 places, dues activitats de 40 places i quatre activitats de 50 places. En l'annex IV es pot trobar l'informe de cada una d'elles.

Val a dir que el grau d'**ocupació** de les places ofertades ha estat del 98,87%. Durant el primer semestre el grau d'ocupació va ser del 100%, mentre que durant el segon semestre ha estat del 97,14%, Cal tenir en compte que, excepte en una activitat (en què el nombre de preinscrit va quedar per sota del nombre de places ofertes), en la resta s'ha assolit el 100% d'ocupació.

En un altre ordre de coses, val a dir que els participants en les sortides les han valorat força positivament. Si tenim en compte el nivell de **satisfacció** mitjana⁴, observem que durant el primer semestre va ser de 3,63 punts (sobre 4), mentre que durant el segon semestre ha estat de 3,57 punts; la mitjana anual se situa en els 3,60 punts. L'activitat millor valorada ha estat la Jornada de Formació (3,82), seguida de l'activitat de condicionament del mirador de la Cornisa i de la reconstrucció d'una barraca de vinya a Begues (3,79). D'altra banda, l'activitat pitjor valorada ha estat l'arranjament del camí de la Font de Sant Llorenç (3,17), seguida de la neteja de la Signatura de Verdaguer (3,32) i de l'eradicació d'atzavares del Marquet de les Roques (3,35). Com es pot apreciar, doncs, en cap cas la puntuació ha estat inferior al valor 3.

Val a dir que la satisfacció mitjana anual en relació a les actuacions de voluntariat té una puntuació del 3,49, mentre que la mitjana anual quant a l'organització és de 3,72.

⁴ Fent el promig de la satisfacció sobre l'activitat, la satisfacció sobre l'organització i la satisfacció general



Finalment, prenent l'indicador de la 'satisfacció general', els percentatges de participants satisfets i insatisfets durant l'any han estat els següents:

Primer semestre

SOBRE LA SATISFACCIÓ GENERAL	GENS	POC	FORÇA	MOLT
Quin és el vostre nivell de satisfacció global respecte a l'activitat?	0,63%	2,23%	25,55%	71,56%

Segon semestre

SOBRE LA SATISFACCIÓ GENERAL	GENS	POC	FORÇA	MOLT
Quin és el vostre nivell de satisfacció global respecte a l'activitat?	1,79%	4,20%	27%	67%

Conjunt de 2015

SOBRE LA SATISFACCIÓ GENERAL	GENS	POC	FORÇA	MOLT
Quin és el vostre nivell de satisfacció global respecte a l'activitat?	1,21%	3,22%	26,28%	69,28%

Predomina, doncs, una molt alta satisfacció.

*



DATA	ACTIVITAT	PARC	INSCRITS	PLACES DISPONIBLES	PARTICIPANTS	OCUPACIÓ	GRAU DE SATISFACCIÓ
3 de febrer	Trobada anual	Seu de la Diputació de Barcelona			32		3,51
14 de febrer	Arranjament de l'espai per a la plantada popular de Tiana	Parc de la Serralada de Marina	25	25	22	100%	3,59
21 de febrer	Restauració urbanització del Mas de la Mata	Parc Natural de Sant Llorenç del Munt i l'Obac	50	50	42	100%	3,57
7 de març	Reconstrucció d'una barraca de vinya a Begues	Parc del Garraf	30	30	30	100%	3,79
21 de març	Excursió a La Muntada	Parc Natural de Sant Llorenç del Munt i l'Obac	50	50	43	100%	3,78
11 d'abril	Condicionament del Mirador de la Cornisa	Parc de la Serralada Litoral	30	30	21	100%	3,81
25 d'abril	Manteniment de zones de repoblació	Parc Natural del Montseny	30	30	32	106,6%	3,67
10 de maig	Neteja de l'àrea de Can Robert, al camí dels Monjos a la Mola	Parc Natural de Sant Llorenç del Munt i l'Obac	50	50	39	100%	3,66
23 de maig	Treballs de millora dels entorns del pla de Savassona	Espai Natural de les Guillerries-Savassona	30	30	29	100%	3,78
7 de juny	Eradicació d'atzavares del Marquet de les Roques	Parc Natural de Sant Llorenç del Munt i l'Obac	50	50	36	100%	3,35
13 de juny	Jornada de formació	Parc Natural del Montseny	40	40	40	100%	3,82
27 de juny	Arranjament del camí de la Font de Sant Llorenç	Parc del Foix	30	30	30	100%	3,17
TOTAL 1er semestre				415	364	100,6%	3,63



DATA	ACTIVITAT	PARC	SOL·LICITANTS	% SOL·LICITANTS	INSCRITS	PLACES DISPONIBLES	PARTICIPANTS	OCUPACIÓ	GRAU DE SATISFACCIÓ
19 de setembre	Manteniment i consolidació d'un itinerari excursionista	Parc Natural del Montseny	49	163,33%	30	30	29	100%	3,69
3 d'octubre	Restauració de la font de Planeses	Castell de Montesquiu	34	113%	30	30	24	100%	3,51
17 d'octubre	Freqüentació i enquestació de visitants	Parc del Garraf	24	100%	24	30	24	80%	3,36
7 de novembre	Neteja de la Signatura de Verdaguer	Espai Natural de les Guílleries-Savassona	48	120%	40	40	37	100%	3,32
14 de novembre	Replantació d'espècies a Can Bosc	Parc del Montnegre i el Corredor	48	141,17%	34	25	34	100%	3,64
29 de novembre	Informació als visitants sobre usos del parc	Parc Agrari del Baix Llobregat	32	128%	25	25	20	100%	3,74
12 de desembre	Condicionament del mirador dels 9 Pins	Parc de la Serralada Litoral	46	184%	25	25	25	100%	3,75
TOTAL 2n semestre			281	135,09%	208	205	193	97,14%	3,57
TOTAL 2015						620	553	98,87%	3,60

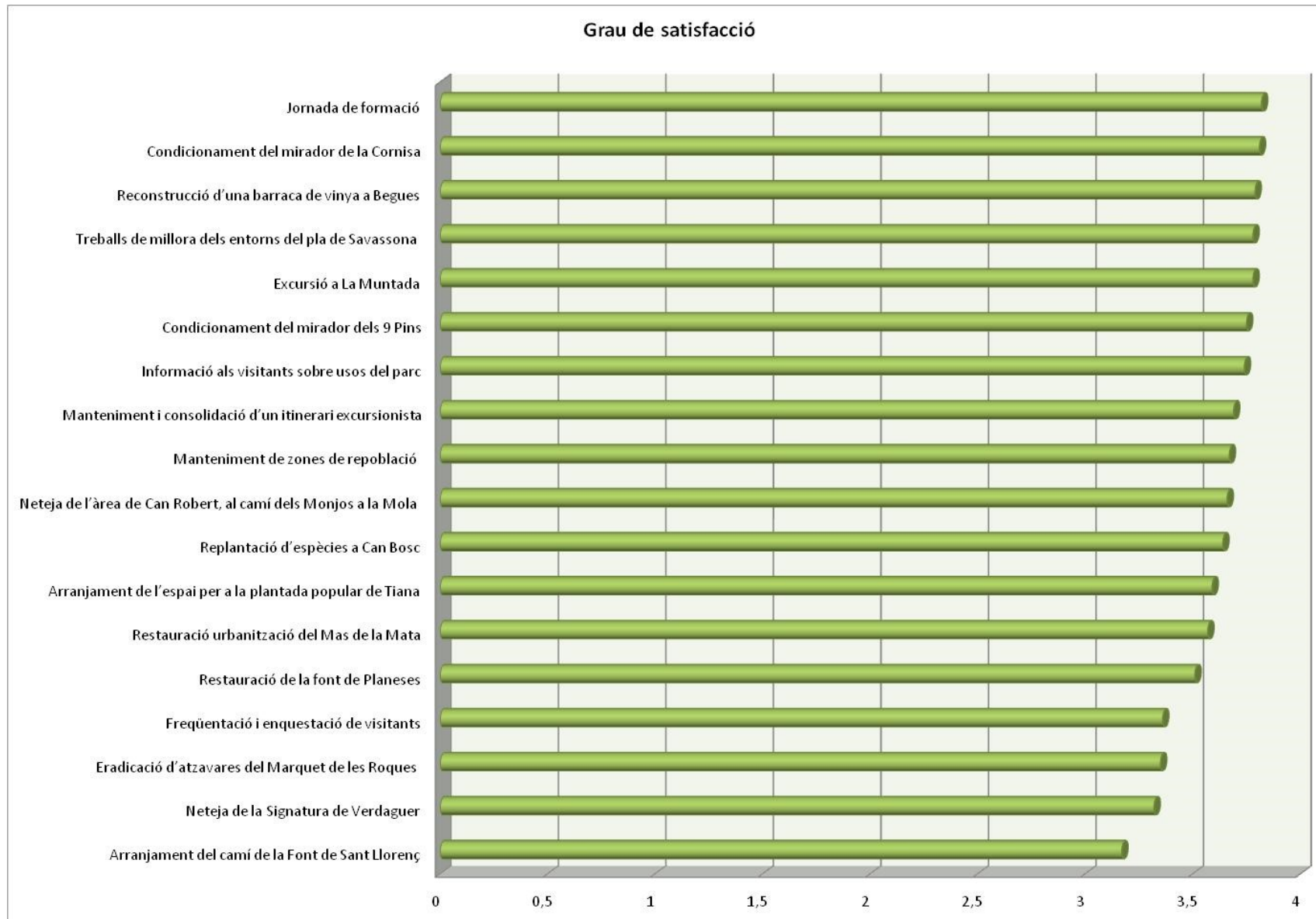



4. PARTICIPACIÓ DELS MEMBRES DEL CERCLE EN ACTIVITATS

Pel que fa al nombre d'activitats en què s'ha pres part en el curs del **2015**, observem que de les 298 persones que formen part del Cercle, 101 persones voluntàries no han realitzat cap activitat (val a dir que, d'aquestes, 36 es varen inscriure durant el segon semestre i gairebé no han tingut temps de participar en sortides).

PARTICIPANTS EN ACTIVITATS 2015		%
CAP ACTIVITAT	101	33,98%
ALGUNA ACTIVITAT	197	66,02%
TOTAL	298	100%

A l'altra cara de la moneda, tenim que 197 persones voluntàries han realitzat alguna activitat durant l'any, i d'entre elles 136 han complert amb el compromís que es demana des del Cercle de Voluntaris de realitzar dues activitats l'any; representen el 45,63% dels membres del Cercle. També s'observa un alt compromís per part d'alguns membres del Cercle més actius: 30 persones han participat en 5 o més activitats.

BALANÇ 2015		
NOMBRE D'ACTIVITATS	NOMBRE DE VOLUNTARIS	%
CAP ACTIVITAT	101	33,89
1 ACTIVITAT	61	20,46
2 ACTIVITATS	46	15,44
3 ACTIVITATS	30	10,07
4 ACTIVITATS	30	10,07
5 ACTIVITATS	6	2,01
6 ACTIVITATS	14	4,70
7 ACTIVITATS	7	2,35
9 ACTIVITATS	2	0,67
13 ACTIVITATS	1	0,34
TOTAL	298	100%

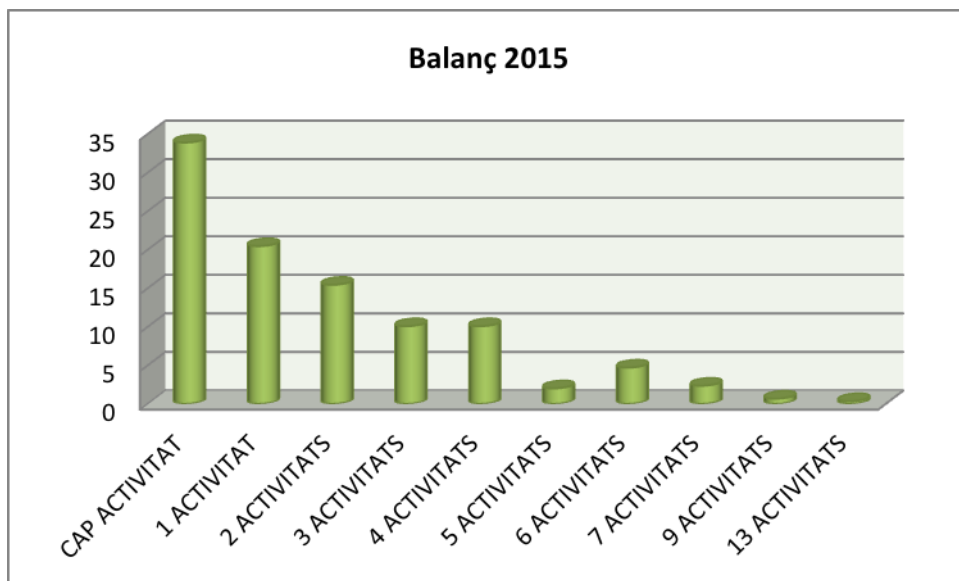

Si tenim en compte la participació dels membres del Cercle al llarg del conjunt dels anys **2014 i 2015**, llavors conclourem que 73 persones (el 24,49% del total) no han pres part en cap sortida, mentre que 225 voluntaris sí que han realitzat alguna activitat.

En aquest bienni, 170 persones han participat en dues o més activitats del Cercle de Voluntaris, sumant el 57% del total dels membres del CVPN. Cal destacar que 77 persones -que representen 25,79% del total- han realitzat 5 o més activitats. Una mostra de gran fidelitat cap al Cercle de Voluntaris.

NOMBRE D'ACTIVITATS	Nº	%
CAP ACTIVITAT	73	24,49%
ALGUNA ACTIVITAT	225	75,51%
TOTAL	298*	100%



BALANÇ 2014- 2015		
NOMBRE D'ACTIVITATS	NOMBRE DE VOLUNTARIS	%
CAP ACTIVITAT	73	24,49%
1 ACTIVITAT	55	18,45%
2 ACTIVITATS	42	14,09%
3 ACTIVITATS	27	9,06%
4 ACTIVITATS	24	8,05%
5 ACTIVITATS	17	5,7%
6 ACTIVITATS	13	4,36%
7 ACTIVITATS	8	2,68%
8 ACTIVITATS	14	4,69%
9 ACTIVITATS	5	1,67%
10 ACTIVITATS	7	2,34%
11 ACTIVITATS	4	1,34%
12 ACTIVITATS	2	0,67%
13 ACTIVITATS	4	1,34%
14 ACTIVITATS	2	0,67%
18 ACTIVITATS	1	0,33%
TOTAL	298	100%

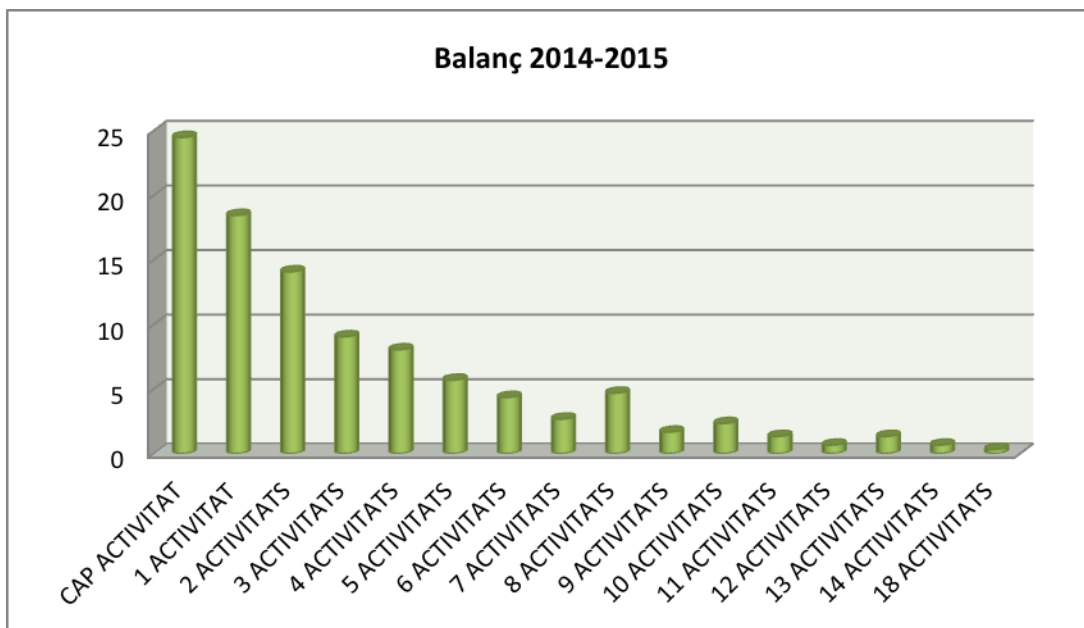



En qualsevol cas, s'ha de fer notar que en algunes activitats de 2015 hi ha hagut **llista d'espera**. Concretament:

- A l'activitat de manteniment i consolidació d'itineraris excursionistes al Parc Natural del Montseny es varen preinscriure 49 membres, mentre que l'activitat estava programada per a 30 participants;
- A l'activitat de restauració de la font de Planeses s'hi varen interessar i preinscriure 34 persones voluntàries, mentre que l'activitat estava programada per a 30;
- També en la neteja de la Signatura de Verdaguer es varen preinscriure 48 persones per a una activitat programada per a 40 persones;
- En la mateixa línia, 48 persones voluntàries es varen mostrar interessades en l'activitat de foment d'espècies arbòries acompanyants a Can Bosc, que ofertava 25 places;
- Finalment, per a l'activitat d'informació d'ús dels camins en l'àmbit del Parc Agrari del Baix Llobregat es varen preinscriure 32 persones voluntàries, mentre que l'activitat estava programada per a 25 persones.

En canvi, en l'activitat de recompte i enquestació de visitants al Parc del Garraf hi varen haver menys preinscrits (24) que no pas places ofertades (30).

*

5. LA COMUNICACIÓ

Durant el 2015 s'ha fet un esforç especial de divulgació de la realitat del Cercle a través de tríptics informatius i de publicitat, que s'ha traduït en un augment important tant de la visibilitat com del nombre de membres del CVPN.

Pel seu cantó, la comunicació amb els voluntaris s'ha continuat fent a través del correu electrònic i del postal, a més de la trobada presencial a principis de curs i del feedback rebut -formalment i informal- durant les sortides.

Alhora, s'ha actualitzat periòdicament la web del Cercle, i s'han dinamitzat les seves xarxes socials:

FACEBOOK

Actualment, la pàgina de Facebook del Cercle de voluntaris compta amb 433 "m'agrada". Val a dir que a principis d'any en tenia tot just 190; per tant, en aquest indicador s'ha observat un augment considerable durant el 2015. Facebook és l'eina més utilitzada pels membres del Cercle.





TWITTER

Pel que fa al twitter, tenim que actualment el Cercle compta amb 157 seguidors. Des del 4 de febrer de 2014, data de la creació del compte de twitter del Cercle, s'han realitzat 158 tuits.



INSTAGRAM

Val a dir que Instagram és l'eina que menys estan utilitzant els membres del Cercle. Actualment el compte del CVPN té 92 seguidors i s'hi han realitzat 28 publicacions.



En conclusió, durant el 2015 ha augmentat la participació dels membres del Cercle a través de les xarxes socials. Podem afirmar que els membres del Cercle comencen a acostumar-se a compartir fotografies i a deixar comentaris tant al Facebook, com a Twitter. En canvi, la comunitat de la pàgina web del Cercle (l'espai reservat als membres del CVPN, que requereix de contrasenya per a entrar-hi) no aconsegueix atreure l'interès dels membres del Cercle de Voluntaris dels Parcs Naturals.

*

6. LES ACTIVITATS INCLUSIVES

L'any passat es va decidir iniciar una línia d'activitats amb caràcter inclusiu, a fi d'obrir les experiències de voluntariat i el coneixement dels parcs naturals de la Xarxa gestionada per la Diputació de Barcelona a col·lectius amb necessitats especials, els quals tradicionalment queden al marge de les activitats que es realitzen als parcs.

A la vista de la bona acollida que la iniciativa va tenir tant entre les persones membres del Cercle com entre els grups als quals es va invitar a sumar-se a una de les nostres sortides, enguany ens havíem proposat programar dues activitats d'aquest tipus.

La primera va tenir lloc el 17 d'octubre, al Parc del Garraf. L'entitat convidada va ser **l'AMICU de Cubelles**, contactada a través de l'associació de voluntaris de la Caixa Barcelona sud. Es tractava de fer recompte i enquestar els visitants del Parc del Garraf.

Aquesta activitat va ser la tercera de tipus inclusiu que ha dut a terme el Cercle de Voluntaris dels Parcs Naturals, i la primera feta en col·laboració amb l'Associació AMICU.

La pròpia Associació AMICU va ser la que va seleccionar els seus membres que participarien d'aquesta acció, prèvia reunió de coordinació amb el Parc i amb el Cercle de Voluntaris que es va dur a terme a la seu de l'Associació, a Cubelles. Finalment ens varen acompanyar 12 usuaris-homes i dones- de diferents edats i amb diferents graus de discapacitat. Els voluntaris del Cercle havien estat informats prèviament, a través de la convocatòria, del caràcter inclusiu de l'activitat. Val a dir que tots els membres del Cercle varen recolzar i acompanyar als usuaris d'AMICU en tot moment.

Alguns usuaris d'AMICU varen venir amb els seus propis acompanyants degut al seu grau de discapacitat i a la seva mobilitat reduïda. Potser caldria valorar per a futures col·laboracions amb altres entitats la conveniència de què fossin col·lectius de persones amb més autonomia, cosa que els permetria gaudir més i amb major llibertat de l'activitat. En el projecte que ens ha ocupat aquesta vegada, el fet de venir acompanyats va suposar que la integració d'alguna gent d'AMICU amb els membres del Cercle fos menor. També va dificultar la integració el fet que l'activitat es va dur a terme en diferents punts, de manera disgregada, quelcom que va determinar que no tots els membres del Cercle poguessin interaccionar amb els usuaris de l'Associació AMICU.

Pel que fa a l'activitat, dir que abans de començar-la vàrem fer les presentacions per tal que tothom es conegués, i vàrem obsequiar amb una gorra del Cercle de Voluntaris dels Parcs Naturals a tots els usuaris de l'Associació AMICU.

A l'hora de treballar, es varen fer equips mixtes de membres del Cercle i usuaris d'AMICU, i aquests grups es varen repartir entre els diferents punts d'actuació, tenint en compte la mobilitat dels membres d'AMICU i l'accessibilitat als diferents punts de l'actuació a l'hora de distribuir els equips. Les persones amb una mobilitat més reduïda (dos usuaris en cadira de rodes) es varen quedar al Centre d'Informació de la Pleta, acompanyats de quatre membres del Cercle i a la Plana Novella, també acompanyats de quatre membres del Cercle. La resta d'usuaris de l'Associació AMICU es varen distribuir en els diferents punts del Parc on es va fer comptatge.

En acabar l'activitat, els participants d'AMICU també varen contribuir a la valoració de la mateixa, responent a l'enquesta de satisfacció i comentant la sortida amb nosaltres. Els usuaris d'AMICU varen mostrar-se força satisfets amb l'activitat duta a terme.



Alguns d'ells ens varen comentar que havia estat tota una aventura poder desplaçar-se fins al parc del Garraf, un parc que no visiten gaire sovint. Per als membres del Cercle també va ser un plaer compartir l'experiència.

La segona activitat inclusiva prevista per al 2015 no va ser tan reeixida. L'entitat convidada (novament a través de l'associació de voluntaris de la Caixa, que és qui va gestionar la relació amb ella) va ser **l'Associació Discapacitat Visual de Catalunya b1+b2+b3**. L'activitat escollida era una replantació d'espècies a Can Bosc, al Parc del Montnegre i el Corredor. Malauradament, però, tot just dos dies abans de la sortida l'Associació Discapacitat Visual de Catalunya ens va comunicar que no havia aconseguit més que una persona interessada en l'activitat, de manera que aquesta es va fer exclusivament amb membres del Cercle (les places reservades per a les persones amb discapacitats visuals es varen cobrir amb voluntaris del Cercle que estaven en llista d'espera). Lamentar que la falta de relació directa amb el grup convidat ens impedís detectar abans la problemàtica de captació que tenia l'ADVC, tot i que probablement el resultat final hagués estat el mateix.

*



ANNEX I. PERFIL DELS NOUS MEMBRES DEL CERCLE



Cercle de Voluntaris
dels Parcs Naturals

αgora.S.L.
INSTITUT



PERFIL DELS NOUS MEMBRES DEL CERCLE

A finals de 2015, el Cercle de Voluntaris dels Parcs Naturals el formen 298 persones. Durant el primer semestre de 2015, 93 persones s'han adherit al Cercle de Voluntaris dels Parcs Naturals i representen el 31,20% del total de persones voluntàries. Durant el segon semestre de 2015, s'han adherit 36 persones més. Les noves incorporacions de l'any 2015 representen el 44,29% del total de membres del Cercle.

A continuació presentarem el perfil d'aquests nous voluntaris i voluntàries: primer els dels membres inscrits durant el segon semestre (tenint en compte que a l'informe del I semestre ja hi fèiem constar el perfil dels inscrits fins a aquells moment), i després el conjunt de tots els incorporats al Cercle durant el 2015.

*

PERSONES VOLUNTÀRIES INCORPORADES AL SEGON SEMESTRE

LES SEVES CARACTERÍSTIQUES

Dels 36 inscrits durant el segon semestre, 23 són dones i representen el 63,88% dels nous membres i 13 són homes i representen el 36,11%. Observem que les dones segueixen sent majoria al Cercle de Voluntaris.

SEXE	NOMBRE	%
DONA	23	63,88%
HOME	13	36,11%
TOTAL	36	100%

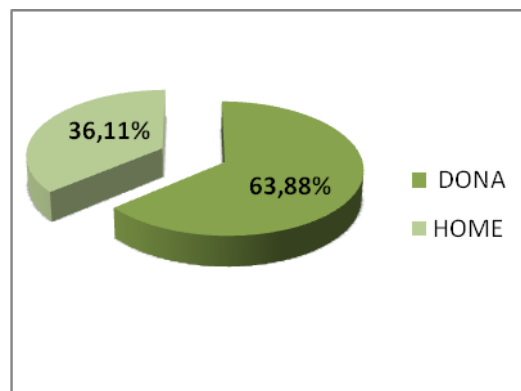



Pel que fa a l'**edat**, constatem que el 38,88% dels nous membres del Cercle se situen en la franja dels 19 a 35 anys. Aquesta dada és molt rellevant, ja que representa un augment considerable del pes dels més joves al si del Cercle. En conseqüència, s'observa també una disminució del promig d'edat dels components del Cercle.

Destaquem, a més, l'augment del nombre de noves persones voluntàries en la franja dels 36 als 45 anys, que representa el 19,44% de les noves persones adherides durant el segon semestre, el mateix percentatge que representa la franja compresa entre els 46 i els 55 anys (19,44%).

Recordem que el rejuveniment del Cercle és un dels objectius de treball per al present curs. En aquest sentit, s'està progressant adequadament.

EDAT	NOMBRE	%
De 19 a 35 anys	14	38,88%
DE 36 A 45 anys	7	19,44%
DE 46 A 55 anys	7	19,44%
DE 56 A 65 anys	6	16,66%
DE 66 A 74 anys	2	5,55%
DE 75 o més	0	0%
TOTAL	36	100%

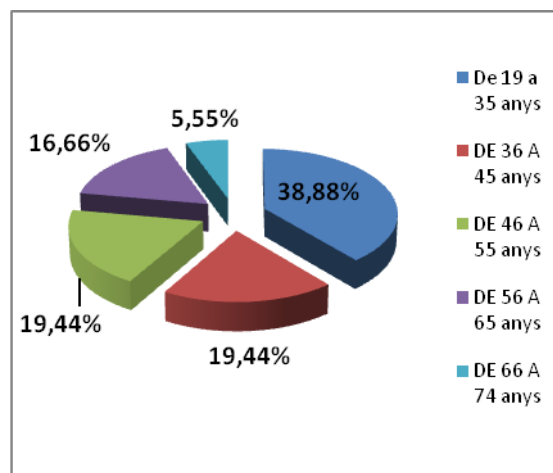

Si analitzem la **comarca** de procedència, veiem que el 44,44% dels nous membres procedeixen del Barcelonès, seguit del 13,88% que resideixen al Vallès Occidental i del 11,11% que ho fan al Garraf i al Vallès Oriental. Destaquem la incorporació de membres del Moianès i del Garraf. Amb aquestes noves entrades ampliem a 14 les comarques amb presència de membres del Cercle.



COMARCA	NOMBRE	%
ALT PENEDEÈS	1	2,77%
BAIX LLOBREGAT	3	2,77%
BARCELONÈS	16	44,44%
EL BERGUEDA	1	2,77%
GARRAF	4	11,11%
MARESME	1	2,77%
MOIANÈS	1	2,77%
VALLÈS OCCIDENTAL	5	13,88%
VALLÈS ORIENTAL	4	11,11%
TOTAL	36	100%

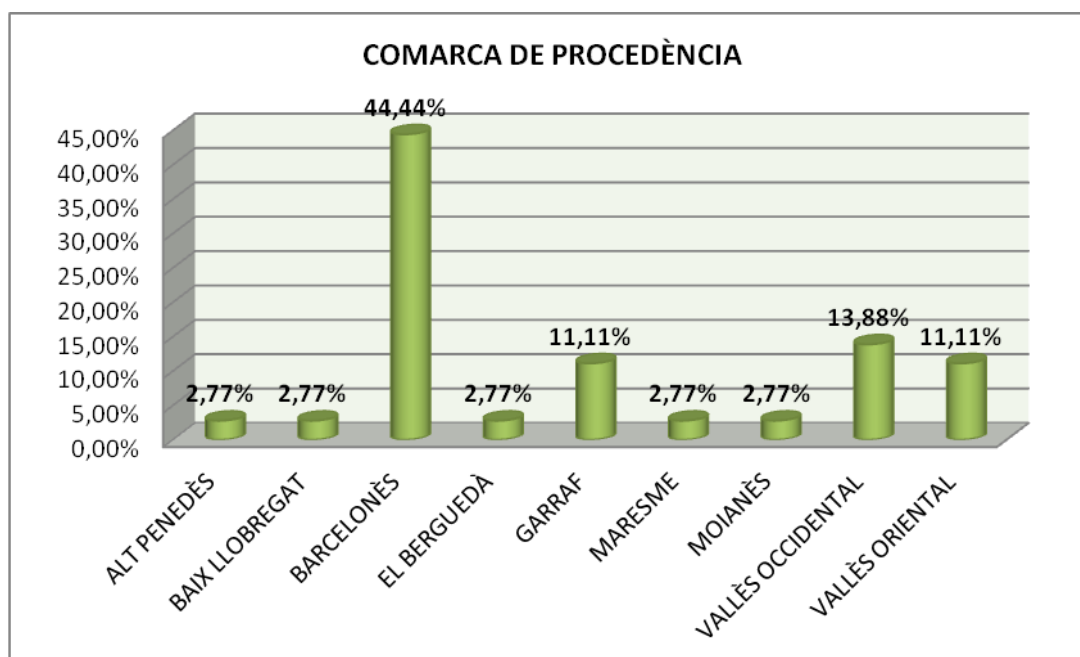

Pel que fa al canal de comunicació, dir que de les 36 noves incorporacions durant el segon semestre, únicament una persona ha escollit el format paper per rebre les notificacions del Cercle de Voluntaris.

CANAL COMUNICACIÓ		
EMAIL	35	97,23%
PAPER	1	2,77%
TOTAL	36	100%



Com a **conclusió**, podem afirmar que amb les noves incorporacions al Cercle, el perfil dels membres s'ha diversificat. S'ha aconseguit reduir considerablement el promig d'edat dels voluntaris, passant de 55 anys a finals de l'any 2014, a 40 anys a finals de l'any 2015. Val a dir també que ha augmentat lleugerament el percentatge d'homes, passant del 36,52% de finals de l'any 2014 al 38,75% de finals de l'any 2015. I també s'ha aconseguit atreure més voluntaris de més enllà del Barcelonès -fins i tot voluntaris de la província de Tarragona i Girona.

Dit això, anem a veure altres aspectes del perfil d'aquests nous voluntaris.

CONEIXEMENT DE LA XARXA DE PARCS 2015

Conec el....	molt	força	poc	gens
Parc Natural del Montseny	2,77%	25%	55,55%	16,66%
Espai Natural de les Guilleries - Savassona		5,55%	27,77%	66,66%
Parc del Castell de Montesquiú			16,66%	83,33%
Parc de la Serralada de Marina	2,77%	13,88%	13,88%	69,44%
Parc de la Serralada Litoral		13,88%	27,77%	58,33%
Parc del Montnegre i el Corredor	2,77%	8,33%	33,33%	55,55%
Parc del Garraf	5,55%	19,44%	50%	25%
Parc del Foix	2,77%	8,33%	22,22%	66,66%
Parc d'Olèrdola	2,77%	2,77%	16,66%	77,77%
Parc Natural de Sant Llorenç del Munt i l'Obac	2,77%	11,11%	36,11%	50%
Parc Agrari del Baix Llobregat	2,77%	19,44%	36,11%	41,66%

Si analitzem el coneixement que els nous voluntaris tenen de la Xarxa de Parcs Naturals, observem que el més conegut és el Parc Natural del Montseny: un 27,77% declara que el coneix molt o força. També és força o molt conegut el Parc Garraf amb un 24,99% i el Parc Agrari del Baix Llobregat amb un 22,21%.



D'altra banda, el 100% de les noves persones voluntàries declara conèixer poc o gens el Parc del Castell de Montesquiú. També es poc o gens conegut l'Espai Natural de les Guillerries-Savassona (94,43%), el Parc d'Olèrdola (94,43%). En conclusió, s'observa que les noves persones voluntàries no tenen un gran coneixement de la Xarxa de Parcs Naturals.

Com has conegut el Cercle de Voluntaris dels Parcs Naturals (CVPN)?	
Per la web. Quina?	25%
- Facebook	
- Diba.cat (2)	
- Cercle de Voluntaris	
- Gencat.cat (2)	
- Voluntarisparcs.diba.cat (2)	
Pels tríptics divulgatius del CVPN	33,33%
Per les xarxes socials	5,55%
Pels mitjans de comunicació	8,33%
Perquè conec una persona del CVPN	8,33%
Per una altra persona	11,11%
Altres. Quin?	8,33%
- Revista Vèrtex	
- Ja havia estat voluntària	
- (no contesta)	

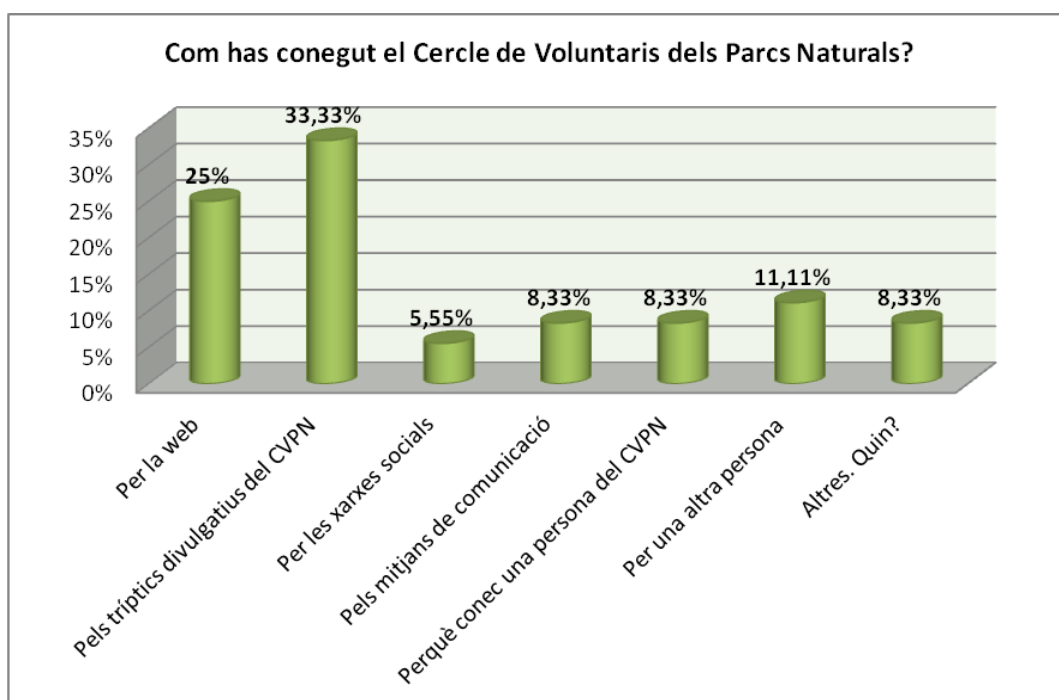



Quant al canal a través del qual els nous voluntaris han conegut el Cercle de Voluntaris dels Parcs Naturals (CVPN), notem que el 33,33% l'ha conegut pels tríptics divulgatius del CVPN -tríptics que, entre altres llocs, estan disponibles als centres d'informació dels parcs que gestiona la Diputació.

Les pàgines webs (web de la Diputació de Barcelona, web del Cercle de Voluntaris) i les xarxes socials (Facebook, Twitter, Instagram) són igualment un bon canal per conèixer les activitats que el Cercle de Voluntaris duu a terme. En aquesta línia, el 25% de les noves persones voluntàries ha conegut el Cercle a través de pàgines webs relacionades amb el Cercle, un 8,33% pels mitjans de comunicació i un 5,55% a través de les xarxes socials.

El boca-orella també és una altra oportunitat de conèixer el Cercle de Voluntaris. Un 19,44% dels nous membres ha conegut el Cercle per una altra persona (11,11%) o a través d'un conegut del Cercle (8,33%).

EXPERIÈNCIA PRÈVIA

Quant a l'experiència prèvia dels nous integrants del Cercle pel que fa a realitzar tasques de voluntariat, constatem que el 72,22% d'ells/elles no fa o no ha fet voluntariat en cap entitat vinculada al medi ambient. Tot i així, sí que el 52,77% ha participat en accions de voluntariat en altres àmbits.

Algunes de les entitats de voluntariat en què han participat els nous voluntaris són el Banc d'Aliments, la Creu Roja, entitats que treballen amb la gent gran, agrupacions de defensa forestal, etc. Per tant, podem concloure que moltes de les noves persones voluntàries tenen un perfil força actiu, solidari i compromès amb les accions de voluntariat.



Experiència prèvia	SÍ	NO
Fas o has fet voluntariat en alguna entitat vinculada al medi ambient?	27,77%	72,22%
Has participat en accions de voluntariat en altres àmbits? Quins? <ul style="list-style-type: none">- Drets humans / atenció ciutadana- Recollida de brossa al riu Llobregat- Àmbit esportiu/ Replantació d'arbres- Creu Roja- Ajut a persones de la tercera edat i a infants en situació de risc.- Servei militar- Coordinadora dels voluntaris per informar sobre deixalles i reciclatge, zona Baix Montseny- Banc dels aliments- ECOM- Entitats que treballen amb la Gent Gran- Discapacitat- Agrupació de defensa forestal Sant Cugat de Vallès- Educació, música i veterinària.	52,77%	47,22%

*

TOTAL DE VOLUNTARIS INCORPORATS AL SEGON SEMESTRE

Al llarg del 2015 s'han incorporat al Cercle de 129 membres, que representen el 43,58% del total de membres actuals del Cercle de Voluntaris dels Parcs Naturals.

INCORPORACIONS 2015		
1r SEMESTRE	93	72,09%
2n SEMESTRE	36	27,90%
TOTAL	129	100%

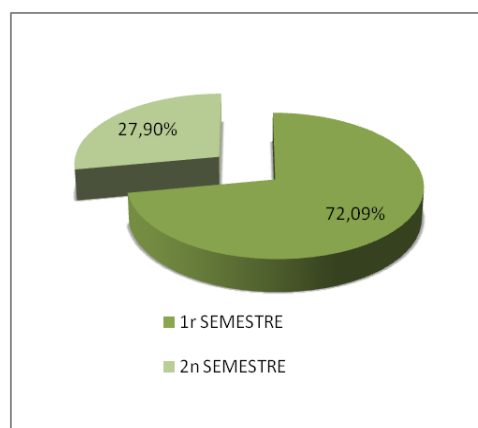

LES SEVES CARACTERÍSTIQUES

Dels 129 inscrits durant el 2015, 79 són dones i representen el 61,24% dels nous membres i 50 són homes i representen el 38,76%. Observem que les dones segueixen sent majoria al Cercle de Voluntaris.

SEXE	NOMBRE	%
DONA	79	61,24%
HOME	50	38,76%
TOTAL	129	100%

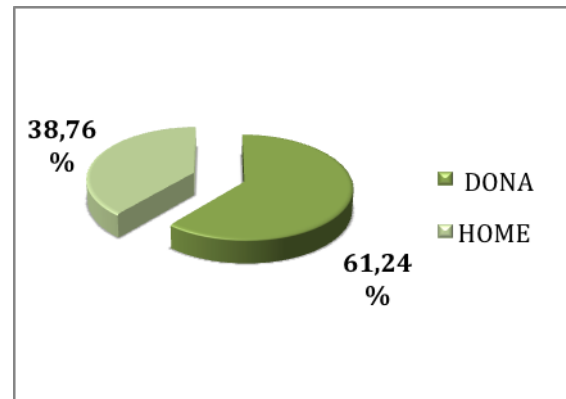

El promig d'edat de les noves incorporacions al Cercle de Voluntaris se situa en els 40,7 anys. El 45,73% dels nous membres del Cercle se situen en la franja dels 19 a 35 anys, amb 59 incorporacions. Aquesta dada mostra el constant rejuenir del Cercle de Voluntaris. D'altra banda, la franja dels 56 als 65 anys representa el 13,95%, amb 18 incorporacions.

EDAT	NOMBRE	%
De 19 a 35 anys	59	45,73%
DE 36 a 45 anys	23	17,82%
DE 46 a 55 anys	21	16,27%
DE 56 a 65 anys	18	13,95%
DE 66 a 74 anys	7	5,42%
DE 75 o més	1	0,77%
TOTAL	129	100%

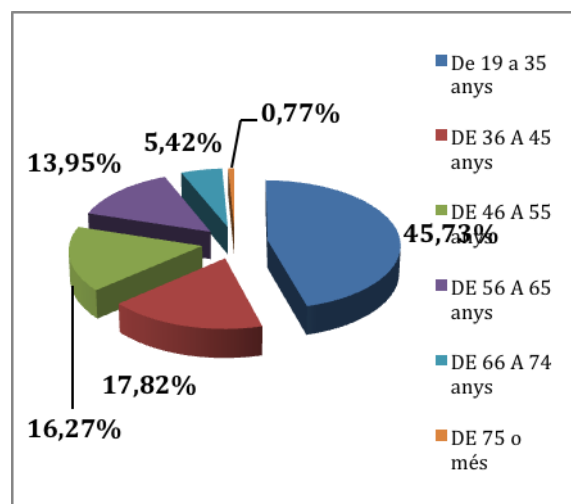



Si ens fixem en la **comarca** de procedència, veiem que el 51,93% dels nous membres procedeixen del Barcelonès, seguit del 17,05% que resideixen al Vallès Occidental i del 6,97% que ho fan al Vallès Oriental. Destaquem la incorporació de membres del Moianès, del Berguedà, de l'Anoia, d'Osona, del Garraf i del Gironès. Amb aquestes noves entrades ampliem a 14 les comarques amb presència de membres del Cercle.

COMARCA	NOMBRE	%
ALT PENEDEès	1	0,77%
ANOIA	1	0,77%
BAGES	4	3,10%
BAIX LLOBREGAT	10	7,75%
BAIX PENEDEès	1	0,77%
BARCELONÈS	67	51,93%
EL BERGUEDA	1	0,77%
GARRAF	4	3,10%
GIRONÈS	1	0,77%
MARESME	6	4,65%
MOIANÈS	1	0,77%
OSONA	1	0,77%
VALLÈS OCCIDENTAL	22	17,05%
VALLÈS ORIENTAL	9	6,97%
TOTAL	129	100%

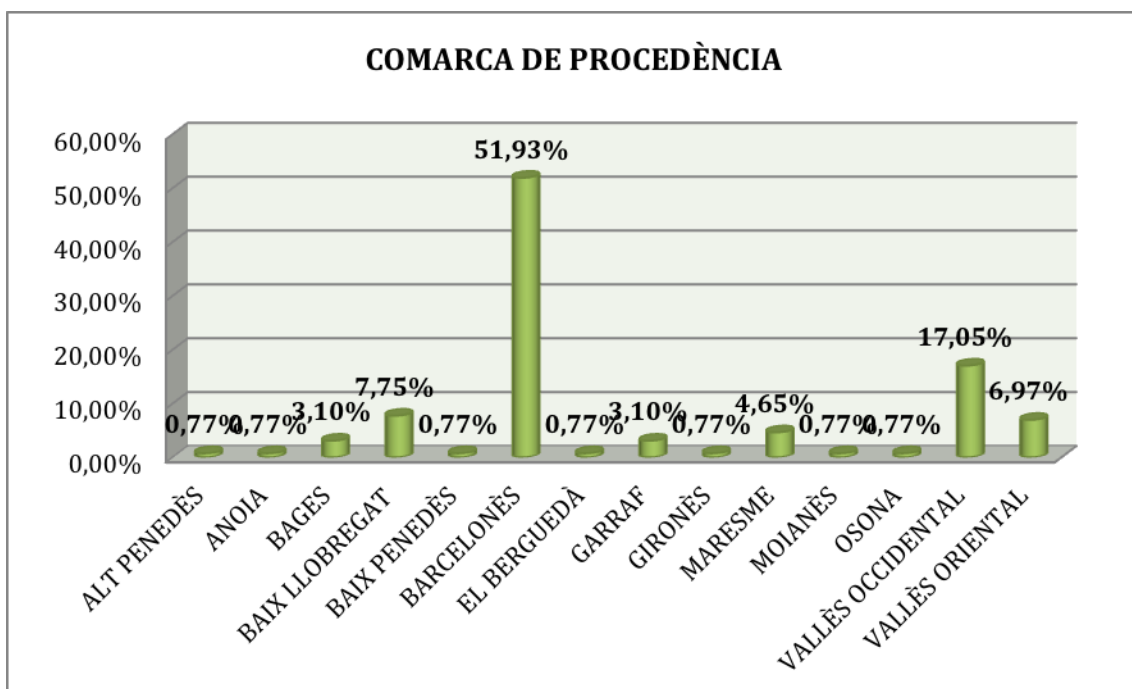

D'altra banda, si tenim en compte el canal de comunicació, observem que de les 129 noves incorporacions, únicament 9 membres (6,97%) han escollit el format paper per rebre les notificacions del Cercle de Voluntaris. La resta rebran les notificacions per email (93,02%).

CANAL COMUNICACIÓ			
EMAIL	120	93,02%	
PAPER	9	6,97%	
TOTAL	129	100%	

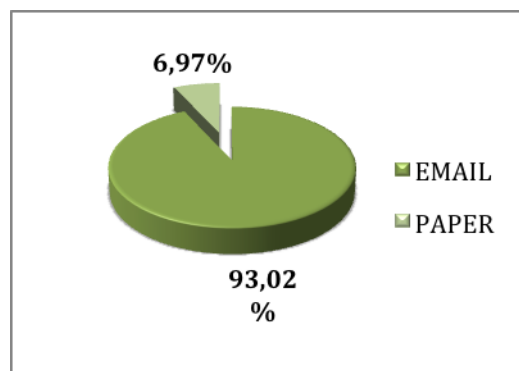

CONEIXEMENT DE LA XARXA DE PARCS 2015

Pel que fa al coneixement que els nous voluntaris tenen de la Xarxa de Parcs Naturals, observem que el més conegut és el Parc Natural del Montseny: un 40% declara que el coneix molt o força. També és força o molt conegut el Parc Agrari del Baix Llobregat, amb un 26,15% i el Parc Natural de Sant Llorenç del Munt i l'Obac, amb un 24,62%.

A l'altra cara de la moneda, més del 95,38% dels nous voluntaris inscrits declara conèixer poc o gens l'Espai Natural de les Guilleries-Savassona, seguit del Parc del Foix (94,62%) i del Parc d'Olèrdola (93,85%).

Coneixement de la Xarxa de Parcs Naturals				
Conec el...	Molt	Força	Poc	Gens
Parc Natural del Montseny	4,61%	35,39%	40%	48,47%
Espai Natural de les Guilleries - Savassona		4,62%	4,62%	33,08%
Parc del Castell de Montesquiú	3,07%	3,09%	6,16%	26,92%
Parc de la Serralada de Marina	4,61%	14,63%	19,24%	29,23%
Parc de la Serralada Litoral	2,31%	17,69%	20%	37,69%
Parc del Montnegre i el Corredor	2,31%	12,3%	14,61%	36,16%
Parc del Garraf	5,38%	18,47%	23,85%	51,54%
Parc del Foix	1,53%	3,85%	5,38%	26,16%
Parc d'Olèrdola	0,76%	5,39%	6,15%	23,85%
Parc Natural de Sant Llorenç del Munt i l'Obac	6,15%	18,47%	24,62%	35,38%
Parc Agrari del Baix Llobregat	6,15%	20%	26,15%	27,69%



En conclusió, les noves persones voluntàries no tenen un gran coneixement de la Xarxa de Parcs Naturals.

Com has conegut el Cercle de Voluntaris dels Parcs Naturals (CVPN)?	
Per la web. Quina?	16,92%
- Facebook (2)	
- Diba.cat (2)	
- Cercle de Voluntaris	
- Gencat.cat (2)	
- Voluntarisparcs.diba.cat (10)	
- Mirant informació sobre la plantada de Tiana a la web de la Diputació	
- Agenda dels Parcs Naturals	
- Xarxa de Parcs Naturals	
Pels tríptics divulgatius del CVPN	39,23%
Per les xarxes socials	5,38%
Pels mitjans de comunicació	3,07%
Perquè conec una persona del CVPN	6,15%
Per una altra persona	17,69%
Altres. Quin?	11,53%
- Amic/ amiga (3)	
- jo mateix (2)	
- Revista Vèrtex (4)	
- Treball a la Diputació	
- Fa anys anava d'excursió	
- Parc d'Olèrdola (Jaciment)	
- Memòria Diputació Barcelona	
- Ja havia estat voluntària	

Pel que fa al canal a través del qual els nous voluntaris han conegut el Cercle de Voluntaris dels Parcs Naturals (CVPN), notem que el 39,23% l'ha conegut pels tríptics divulgatius del CVPN,-tríptics que, entre altres llocs, estan disponibles als centres d'informació dels Parcs que gestiona la Diputació.

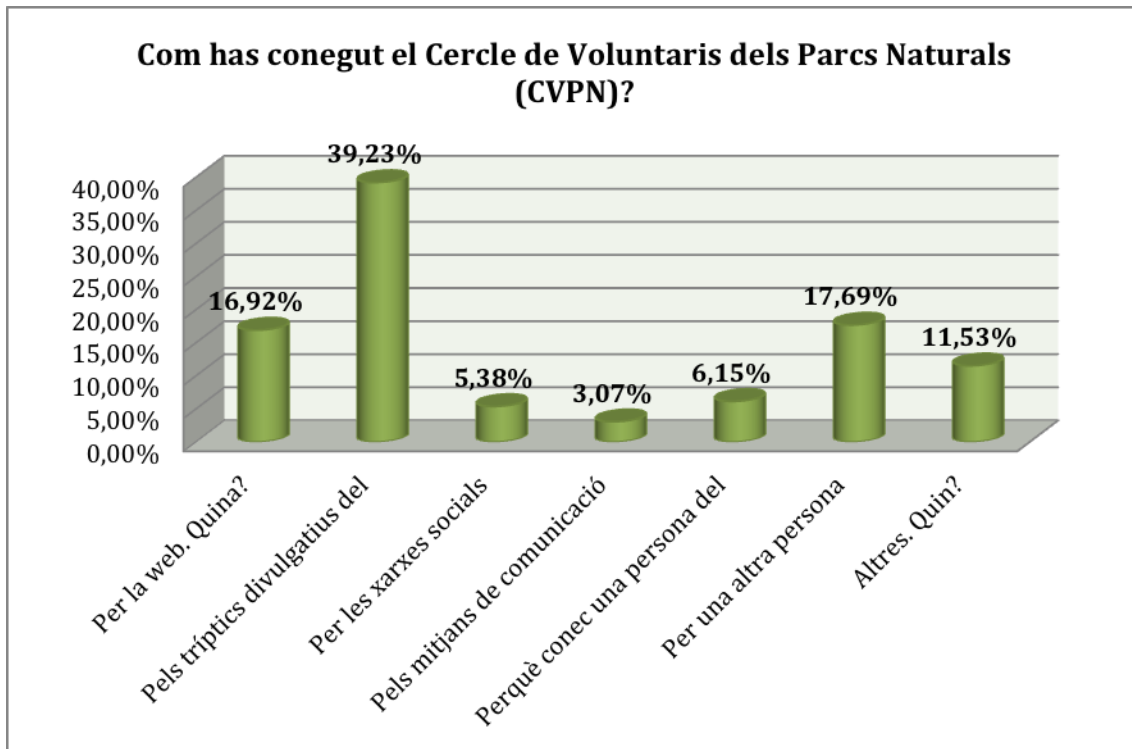

Les pàgines webs (web de la Diputació de Barcelona, web del Cercle de Voluntaris) i les xarxes socials (Facebook, Twitter, Instagram) són un fantàstic canal per conèixer les activitats que el Cercle de Voluntaris duu a terme. En aquesta línia, el 16,92% de les noves persones voluntàries ha conegut el Cercle a través de pàgines webs relacionades amb el Cercle, un 3,07% pels mitjans de comunicació i un 5,38% a través de les xarxes socials.

Finalment, un 23,84% dels nous membres ha conegut el Cercle per una altra persona (17,69%) o a través d'un conegut del Cercle (6,15%).

EXPERIÈNCIA PRÈVIA

Quant a l'experiència prèvia dels nous integrants del Cercle pel que fa a realitzar tasques de voluntariat, constatem que el 74,71% d'ells/elles no fa o no ha fet voluntariat en cap entitat vinculada al medi ambient. Tot i així, sí que el 50,84% ha participat en accions de voluntariat en altres àmbits.



Algunes de les entitats de voluntariat en què han participat els nous voluntaris són el Banc d'Aliments, la Creu Roja, entitats que treballen amb la gent gran, agrupacions de defensa forestal, etc. Per tant, podem concloure que molts de les noves persones voluntàries tenen un perfil força actiu, solidari i compromès amb les accions de voluntariat.

Experiència prèvia	SÍ	NO
Fas o has fet voluntariat en alguna entitat vinculada al medi ambient?	25,29%	74,71%
Has participat en accions de voluntariat en altres àmbits? Quins? <ul style="list-style-type: none"> - Drets humans / atenció ciutadana - Recollida de brossa al riu Llobregat - Àmbit esportiu/ Replantació d'arbres - Creu Roja - Ajut a persones de la tercera edat i a infants en situació de risc. - Servei militar - Coordinadora dels voluntaris per informar sobre deixalles i reciclatge, zona Baix Montseny - Banc dels aliments - ECOM - Entitats que treballen amb la Gent Gran - Discapacitat - Agrupació de defensa forestal Sant Cugat de Vallès - Educació, música i veterinària. - ADF - Museu d'Art de Girona - Creu Roja del mar - Persones grans - Càritas - Dia "posa't la gorra" - Fundació Paràlisi Cerebral - Reserva natural absoluta a Costa Rica - ONCE - Cercle Excursionista de Catalunya - Àmbit sanitari, educatiu i social - Agrupament escolta (2) - Millora Social - Monitor d'esplai (2) - Consorci Riu Besòs - CRAM (El Prat) - Fundación Special Olympics - Banc d'aliments - Associacions animalistes (3) - Jornades portes obertes divulgació científica - Suport festes municipals - Voluntari per la Llengua - Formació/ Educació - Hospital de Calella - Farmacèutics Mundi 	50,84%	49,16%



Cercle de Voluntaris
dels Parcs Naturals

αgora^{S.L}
INSTITUT



ANNEX II. VALORACIÓ DE LES ACTIVITATS PER PART DE LES PERSONES VOLUNTÀRIES



Cercle de Voluntaris
dels Parcs Naturals

αgora^{S.L}
INSTITUT



Les valoracions que han rebut les activitats que s'han dut a terme al llarg del període 2014-2015 sempre han estat superior als 3 punts (en una escala 1-4). A més, l'avaluació dels diferents ítems referits a les activitats ha estat majoritàriament 'molt positiva', i pel que fa als aspectes organitzatius, també s'han percebut molt positivament.

VALORACIÓ SUMATÒRIA ACTIVITATS 1ER SEMESTRE 2015

1. SOBRE L'ACTIVITAT DE VOLUNTARIAT

SOBRE L'ACTIVITAT DE VOLUNTARIAT	GENS	POC	FORÇA	MOLT
La tasca feta us ha interessat?	2,87%	5,43%	29,39%	62,30%
Penseu que la feina realitzada serà útil?	1,48%	4,81%	27,03%	66,66%
Les explicacions dels tècnics del Parc han estat suficients?	3,51%	8,94%	21,72%	65,81%
El material que se us ha proporcionat, ha estat adequat?	0,37%	9,25%	27,77%	62,22%
La tasca feta ha estat adient a les vostres habilitats/capacitats?	1,59%	1,91%	21,08%	75,39%

2. SOBRE L'ORGANITZACIÓ

SOBRE L'ORGANITZACIÓ	GENS	POC	FORÇA	MOLT
Esteu satisfets amb l'autocar que ens ha portat i el servei donat?		2,87%	22,68%	74,44%
Esteu satisfets amb la feina feta pel monitor/a de l'activitat?		2,88%	11,55%	85,55%
Vàreu rebre la convocatòria de l'activitat amb prou temps?		0,31%	11,32%	88,36%
La informació prèvia sobre l'activitat ha estat suficient?		3,10%	21,18%	75,70%
Us ha resultat fàcil, inscriure-us a l'activitat?		1,81%	14,54%	83,63%
L'activitat complementària, us ha semblat interessant?	0,58%	1,16%	19,53%	78,71%



3. SATISFACCIÓ GENERAL

SOBRE LA SATISFACCIÓ GENERAL	GENS	POC	FORÇA	MOLT
Quin és el vostre nivell de satisfacció global respecte a les activitats?	0,63%	2,23%	25,55%	71,56%

VALORACIÓ SUMATÒRIA ACTIVITATS 2N SEMESTRE 2015

1. SOBRE L'ACTIVITAT DE VOLUNTARIAT

SOBRE L'ACTIVITAT DE VOLUNTARIAT	GENS	POC	FORÇA	MOLT
La tasca feta us ha interessat?	3,38%	10,81%	28,67%	57,14%
Penseu que la feina realitzada serà útil?	4,39%	10,60%	31,98%	53,03%
Les explicacions dels tècnics del Parc han estat suficients?	0,41%	9,05%	26,82%	63,72%
El material que se us ha proporcionat, ha estat adequat?	3,27%	4,91%	26,14%	65,63%
La tasca feta ha estat adient a les vostres habilitats/capacitats?	0,41%	3,45%	27,65%	68,48%

2. SOBRE L'ORGANITZACIÓ

SOBRE L'ORGANITZACIÓ	GENS	POC	FORÇA	MOLT
Esteu satisfets amb l'autocar que ens ha portat i el servei donat?	3,45%	8,40%	27,83%	60,32%
Esteu satisfets amb la feina feta pel monitor/a de l'activitat?	0,60%	1,41%	6,04%	91,95%
Vàreu rebre la convocatòria de l'activitat amb prou temps?	0,57%	1,00%	10,78%	87,65%
La informació prèvia sobre l'activitat ha estat suficient?	0,41%	4,27%	21,19%	74,13%
Us ha resultat fàcil, inscriure-us a l'activitat?	0,00%	0,41%	13,44%	86,15%
L'activitat complementària, us ha semblat interessant?	0,00%	6,26%	20,64%	73,11%



3. SATISFACCIÓ GENERAL

SOBRE LA SATISFACCIÓ GENERAL	GENS	POC	FORÇA	MOLT
Quin és el vostre nivell de satisfacció global respecte a l'activitat?	1,79%	4,20%	27%	67%

VALORACIÓ SUMATÒRIA TOTAL D'ACTIVITATS DE L'ANY 2015

Pel que fa als ítems sobre les activitats de voluntariat realitzades, s'observa que el 88,75% de les persones voluntàries afirmen que les tasques que s'han dut a terme els han interessat força o molt. En la mateixa línia, el 89,36% considera que la feina realitzada serà força o molt útil. Les explicacions dels tècnics també han estat molt ben valorades: el 89,04% dels participants en les accions considera que han estat força o molt interessants. Pel que fa al material proporcionat en les activitats, el 90,89% de les persones voluntàries creuen que ha estat força o molt adequat. Finalment, les tasques realitzades han estat adients a les habilitats i capacitats de les persones voluntàries: així es creu en el 96,31% de casos.

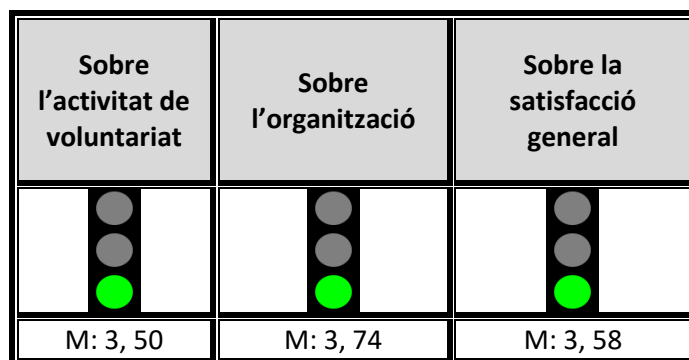

1. SOBRE L'ACTIVITAT DE VOLUNTARIAT

SOBRE L'ACTIVITAT DE VOLUNTARIAT	GENS	POC	FORÇA	MOLT
La tasca feta us ha interessat?	3,13%	8,12%	29,03%	59,72%
Penseu que la feina realitzada serà útil?	2,93%	7,71%	29,51%	59,85%
Les explicacions dels tècnics del Parc han estat suficients?	1,96%	9,00%	24,27%	64,77%
El material que se us ha proporcionat, ha estat adequat?	1,82%	7,08%	26,96%	63,93%
La tasca feta ha estat adient a les vostres habilitats/capacitats?	1,00%	2,68%	24,37%	71,94%

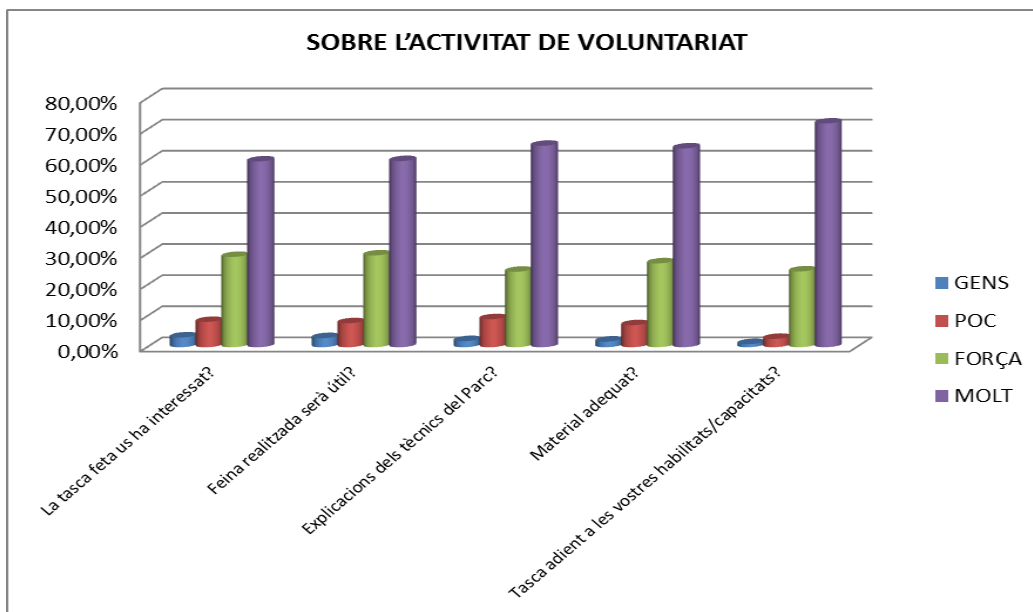

2. SOBRE L'ORGANITZACIÓ

Pel que fa a les preguntes sobre l'organització de les activitats, notem que el 99,06% de les persones voluntàries considera que les convocatòries han estat rebudes amb força o molt de temps, mentre que la informació prèvia sobre l'activitat ha estat força o molt suficient per al 96,11% de les persones que han participat en les activitats del Cercle. D'altra banda, les activitats complementàries han estat considerades força o molt interessants per al 96% de les persones voluntàries.

Encara, tant els autocars (92,64% de força o molt satisfets) com la monitora (97,55% de força o molt satisfets) reben igualment l'aprovació dels membres del Cercle.

SOBRE L'ORGANITZACIÓ	GENS	POC	FORÇA	MOLT
Esteu satisfets amb l'autocar que ens ha portat i el servei donat?	1,73%	5,64%	25,26%	67,38%
Esteu satisfets amb la feina feta pel monitor/a de l'activitat?	0,30%	2,15%	8,80%	88,75%
Vàreu rebre la convocatòria de l'activitat amb prou temps?	0,29%	0,66%	11,05%	88,01%
La informació prèvia sobre l'activitat ha estat suficient?	0,21%	3,69%	21,19%	74,92%
Us ha resultat fàcil, inscriure-us a l'activitat?	0,00%	1,11%	13,99%	84,89%
L'activitat complementària, us ha semblat interessant?	0,29%	3,71%	20,09%	75,91%

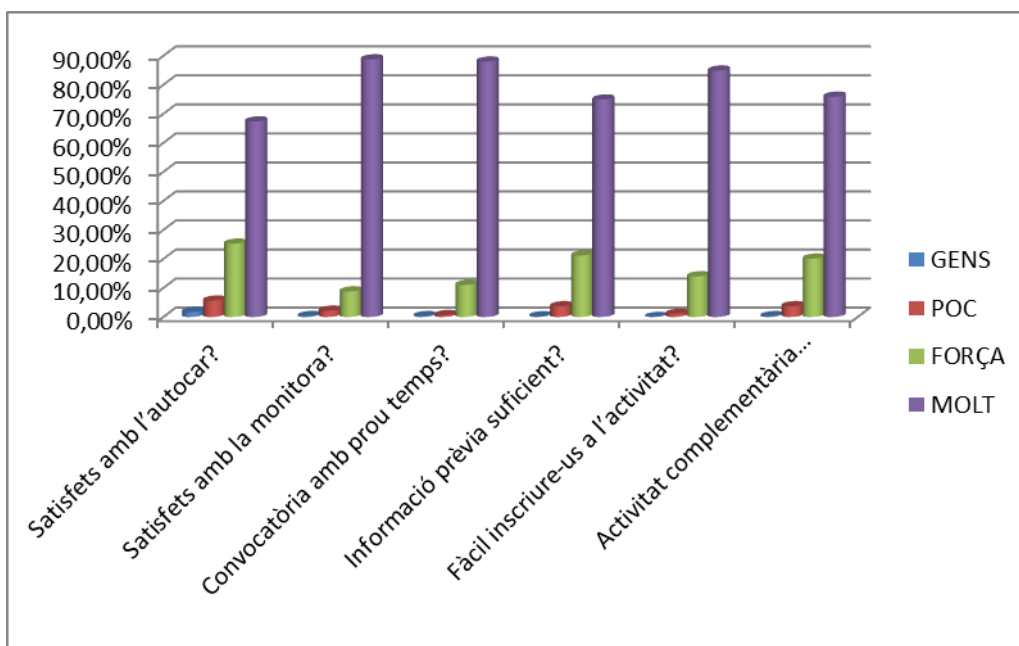

3. SATISFACCIÓ GENERAL

Finalment, pel que fa a la satisfacció global respecte a les activitats que es duen a terme, el 95,56% de les persones voluntàries que han participat en les activitats del CVPN es manifesten força o molt satisfetes amb les sortides en què han pres part.



SOBRE LA SATISFACCIÓ GENERAL	GENS	POC	FORÇA	MOLT
Quin és el vostre nivell de satisfacció global respecte a l'activitat?	1,21%	3,22%	26,28%	69,28%

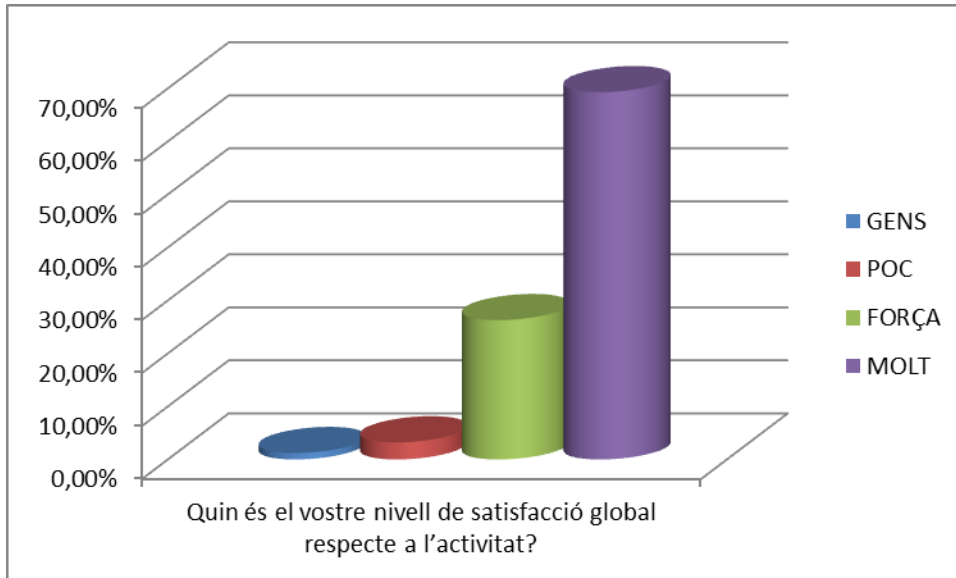



VALORACIONS PER ACTIVITAT

Activitat	Trobada Anual del Cercle de Voluntaris dels Parcs Naturals	Lloc	Edifici del Vagó, Recinte de l'Escola Industrial
Data	3 de febrer de 2015	Enquestats	32

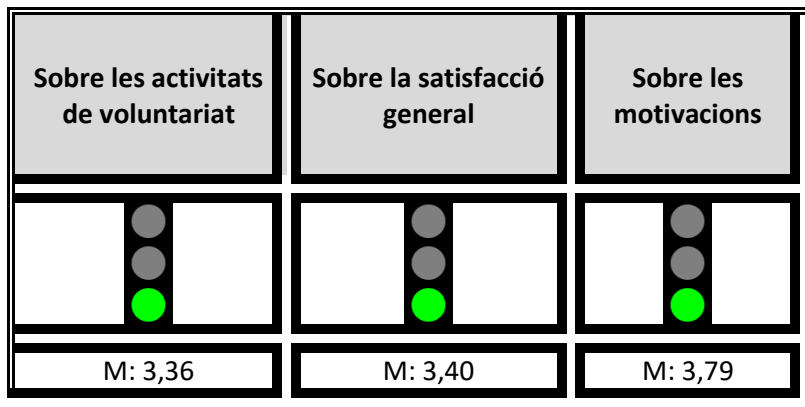

1. PERFIL PERSONAL

PERFIL PERSONAL	SÍ	NO
Havies estat voluntari en l'etapa anterior? (abans de 2014)	84,38%	15,62%

	CAP ACTIVITAT	1	2	3	4	5	NS/ NC
Nombre d'activitats realitzades	3,12%	3,12%	15,6%	12,5%	12,5%	3,12%	46,8%

2. INFORMACIÓ/ COMUNICACIÓ

Com reps les informacions del Cercle?	
CARTA	37,5%
MAIL	62,5%



	SI	NO
CONSULTES A VEGADES EL FACEBOOK, TWITTER I/O EL WEB DEL CERCLE?	75%	25%
ETS SENTS BEN INFORMAT?	90,7%	9,3%*

*Coincideix amb les persones que reben les informacions per carta.

QUÈ CANVIARIES, AFEGIRIES O MILLORARIES RESPECTE A LA INFORMACIÓ I A LA COMUNICACIÓ DEL CERCLE DE VOLUNTARIS ?
<ul style="list-style-type: none"> - Em sembla bé com està - No molt, jo crec que si segueix així ok! - Informació sobre activitats de col·laboració amb altres entitats naturalistes. - Promoure el voluntariat a altres parcs. - Cal donar més informació de les sortides. - El correu postal un desastre. Triguen una setmana en arribar les convocatòries, les últimes no les he rebut. - Ja em sembla molt bé. La web per fer les inscripcions està super bé. - Que no haguem d'esperar tant dies per saber si tenim plaça o no. - Tot està bé. - Trobo que estic ben informat. - Que les tasques dels voluntaris arribin als mitjans de comunicació perquè la població prengüés consciència de la importància de la natura.

3. SOBRE LES ACTIVITATS

SOBRE LES ACTIVITATS	GENS	POC	FORÇA	MOLT	MITJANA (sobre 4)
Personalment, fins a quin punt t'interessen:					
Les activitats de recompte d'usuaris?		31,25%	25%	34,38%	2,75
El suport a activitats de sensibilització ambiental?		3,13%	28,13%	62,5%	3,41
La detecció i seguiment d'espècies al·lòctones i/o endèmiques, el control d'aigües, etc.?		3,13%	46,88%	50%	3,47
La millora del patrimoni natural: fer i penjar caixes niu obertura d'espais, repoblacions, etc.?		0%	31,25%	65,63%	3,56
La neteja i restauració d'espais?		18,75%	31,25%	43,75%	3,06
La millora i manteniment del patrimoni cultural?		3,13%	34,38%	59,38%	3,47
El manteniment de camins, itineraris i senyalització?		6,25%	37,5%	53,13%	3,38

SOBRE LES ACTIVITATS Personalment, et sembla bé:	GENS	POC	FORÇA	MOLT	MITJANA (sobre 4)
Que algunes activitats siguin inclusives i es convidin a participar-hi a persones amb discapacitats?			37,5%	59,38%	3,5
Que acabada la feina es faci alguna activitat complementària? (visita cultural, passejada, explicació naturalística...)			15,63%	81,25%	3,72

Nota: per tal que la suma de respostes arribés a 100% caldria afegir-hi els "no sap/no contesta"

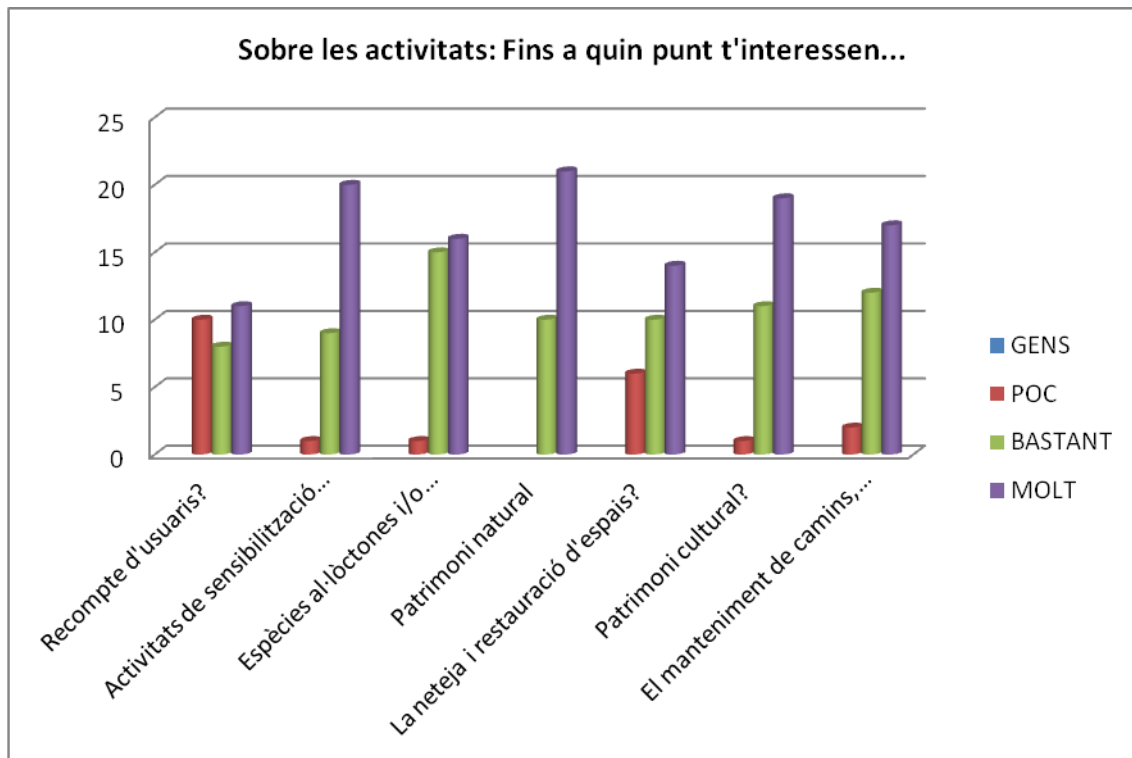

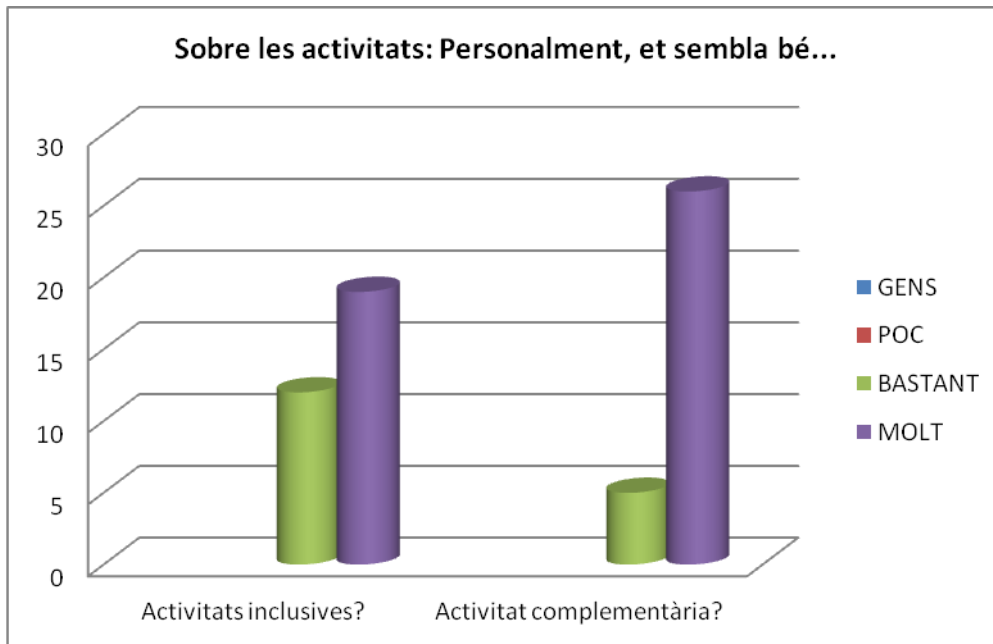

QUÈ CANVIARIES O MILLORARIES DE LES ACTIVITATS DEL CERCLE?

- Fa poc temps que en sóc membre, encara no en tinc una opinió formada.
- Una mica més d'informació "in situ" sobre l'objectiu de l'activitat i el medi, a més de sobre les coses pràctiques de l'activitat.
- De moment, res.
- Res, mantenir les actuals.
- Possibilitat d'actuar a espais on arriba el transport públic. Considerar les activitats a llocs accessibles en transport públic, encara que sigui amb menys places que les habituals.
- Afegir activitats complementàries i visites al patrimoni cultural, xerrades divulgatives sobre natura, etc. Un dia diferent de les sortides, si no és possible, fer-les el mateix dia de l'activitat.
- Tot està més bé, potser caldrien sortides per nosaltres sols, com es feia a l'etapa anterior.
- En general, crec que s'ha millorat tot, tenint present que la "crisi" retalla molt les possibilitats.
- Subministrar ulleres en segons quines activitats.
- Tot està bé.
- Crec que els actuals gestors ho fan molt bé.
- Conèixer i treballar altres Parcs Naturals per exemple a Girona, Tarragona o Lleida.



4. SOBRE LA SATISFACCIÓ GENERAL

SOBRE LA SATISFACCIÓ	GENS	POC	FORÇA	MOLT	MITJANA (sobre 4)
Quin és el teu nivell de satisfacció respecte a la gestió que l'institut Àgora ha fet del Cercle durant el 2014?		3,12%	28,3%	65,63%	3,47
Quin és el teu nivell de satisfacció global respecte la tasca dura a terme pel Cercle de Voluntaris al llarg del 2014?			40,63%	53,13%	3,34

Nota: per tal que la suma de respostes arribés a 100% caldria afegir-hi els "no sap/no contesta"

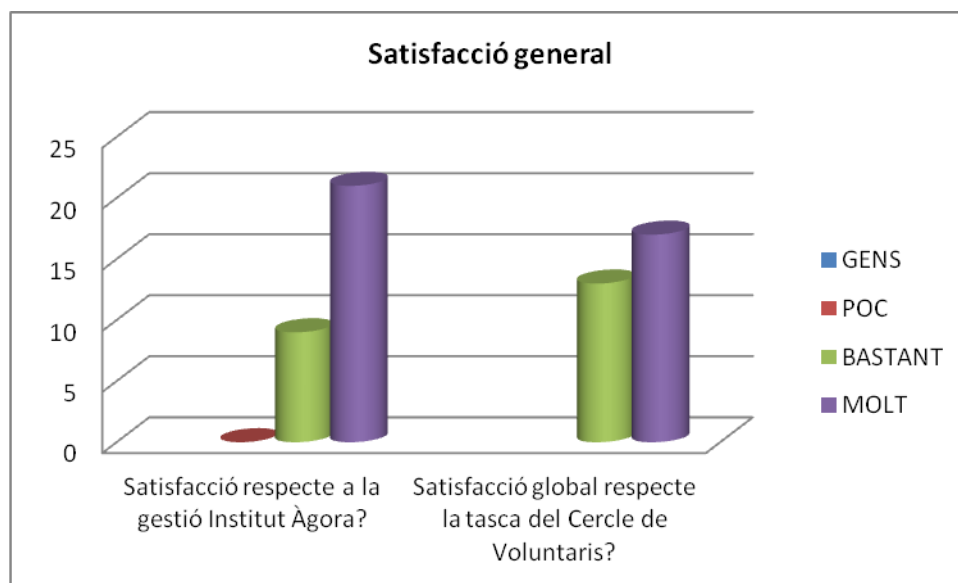

5. MOTIVACIONS

Fins a quin punt valoren els següents aspectes que es deriven del fet que ser membre del Cercle:	GENS	POC	FORÇA	MOLT	MITJANA (sobre 4)
L'oportunitat que dóna el Cercle de contribuir a millorar els Parcs Naturals			15,63%	84,38%	3,84
La possibilitat que dóna de conèixer i gaudir dels Parcs Naturals			12,5%	87,5%	3,88



Fins a quin punt valoren els següents aspectes que es deriven del fet que ser membre del Cercle?	GENS	POC	FORÇA	MOLT	MITJANA (sobre 4)
El poder conèixer altres persones i compartir amb elles una sortida			31,25%	68,75%	3,69
L'aprendre més sobre la naturalesa, els parcs, el medi ambient			12,5	87,5%	3,88
La possibilitat de fer una sortida i realitzar activitats que trenquen amb el dia a dia			34,38%	65,63%	3,66

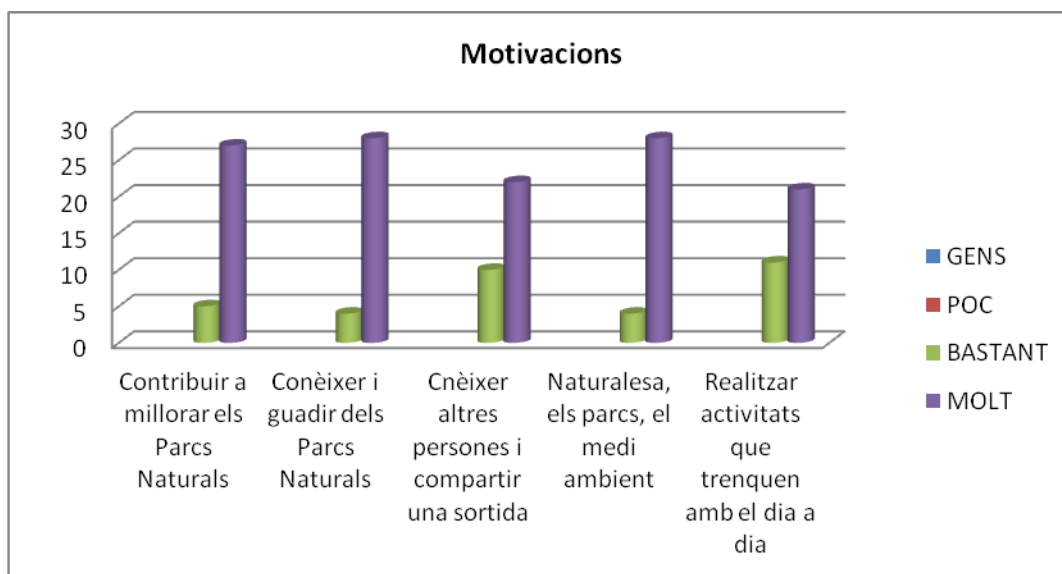

6. TROBADA ANUAL

TENIM EL COMPROMÍS DE FER ALMENYS UNA TROBADA ANUAL AMB ELS VOLUNTARIS DEL CERCLE, COM LA D'AVUI. QUÈ T'AGRADARIA QUE ES FES, EN AQUESTES REUNIONS DE VOLUNTARIAT? COM VOLDRIES QUE FOSSIN?

- Em sembla molt bona idea passar vídeos de les activitats, animant a fer més coses.
- Fer suggeriments nous als voluntaris i a l'administració.
- Aprofitar l'activitat, i una vegada acabada fer una barbacoa. Finançada 50% Cercle, 50% Voluntaris.
- Tractaria de fer més valoracions de les sortides.
- Agafar el compromís de fer com a mínim 3 sortides.
- Ja està bé, com avui a la tarda, i en un lloc cèntric de Barcelona per poder fer les meves coses de cada dia.
- Em sembla molt bé com es fan.
- Igual que les dues últimes.
- Intercanvi d'impressions de la tasca fet. Recull de comentaris



7. JORNADA DE FORMACIÓ

QUINS TEMES O PRÀCTIQUES T'AGRADARIA QUE S'HI TREBALLESSIN A LA JORNADA ANUAL DE FORMACIÓ? QUINS ALTRES ASPECTES CREUS QUE CALDRIA TENIR EN COMPTE?

- Una informació prèvia en cada activitat de voluntariat una mica més extensa sobre el medi natural on s'actua.
- Xerrades sobre seguretat (accidents amb eines, elements naturals, com ara branques, animals tòxics, insolacions, etc).
- M'agradaria que m'arribi informació concreta en la jornada anual de formació.
- Evitar ensenyar màquines pesades i de poda, no les veig útils per les activitats que podem fer els voluntaris. No les fem mai i són perilloses.
- Horticultura, poda, jardineria, recuperació de camins, etc.
- De moment, no tinc ni idea.
- Donar o fer fitxes explicatives de les tasques que es fan cada any per poder fer-les el millor possible.
- Tot el que estigui relacionat a la tasca de renovació dels parcs.

8. PROPOSTES I SUGGERIMENTS

SOBRE COM HA ANAT EL CURS 2014, O SOBRE COM HAURIA DE SER EL 2015

- Fer intercanvis amb voluntaris d'altres associacions, bé de Catalunya o de fora.
- Està molt bé la varietat d'activitats.
- Relacionar les activitats amb l'objectiu d'un món sostenible.
- Seria interessant tenir un feedback de les activitats fetes i al cap d'un temps, veure com ha evolucionat, si ha funcionat o no, la tasca feta.
- M'ha semblat el curs 2014 molt positiu.
- L'experiència de la monitora.
- M'agradaria trobar alguns vídeos de les sortides concretes com el que s'ha passat a la presentació.
- Ha estat molt positiu, espero que el 2015 sigui igual.
- Pregunta: les altres diputacions no tenen organitzat el voluntariat?
- De moment, tot bé (2).
- Variar els llocs on es fan les tasques, i no sempre als mateixos llocs, per tal d'abastir més zones dels Parcs Naturals. És a dir, dins del parc, anar a una altra zona.
- Només he pogut anar a dues, però tot ok!



Curs	Arranjament de l'espai per a la plantada popular de Tiana	Lloc	Parc de la Serralada de Marina
Data	14 de febrer de 2015	Enquestats	22

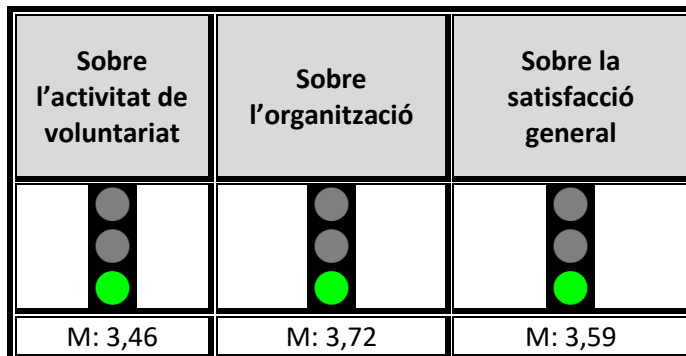

1. SOBRE L'ACTIVITAT DE VOLUNTARIAT

SOBRE L'ACTIVITAT DE VOLUNTARIAT	GENS	POC	FORÇA	MOLT	MITJANA (sobre 4)
La tasca feta us ha interessat?		9,09%	40,91%	50%	3,4
Penseu que la feina realitzada serà útil?		4,55%	40,91%	54,55%	3,5
Les explicacions dels tècnics del Parc han estat suficients?		18,18%	22,73%	59,09%	3,4
El material que se us ha proporcionat, ha estat adequat?		9,09%	50,00%	40,91%	3,3
La tasca feta ha estat adient a les vostres habilitats/capacitats?			22,73%	77,27%	3,7

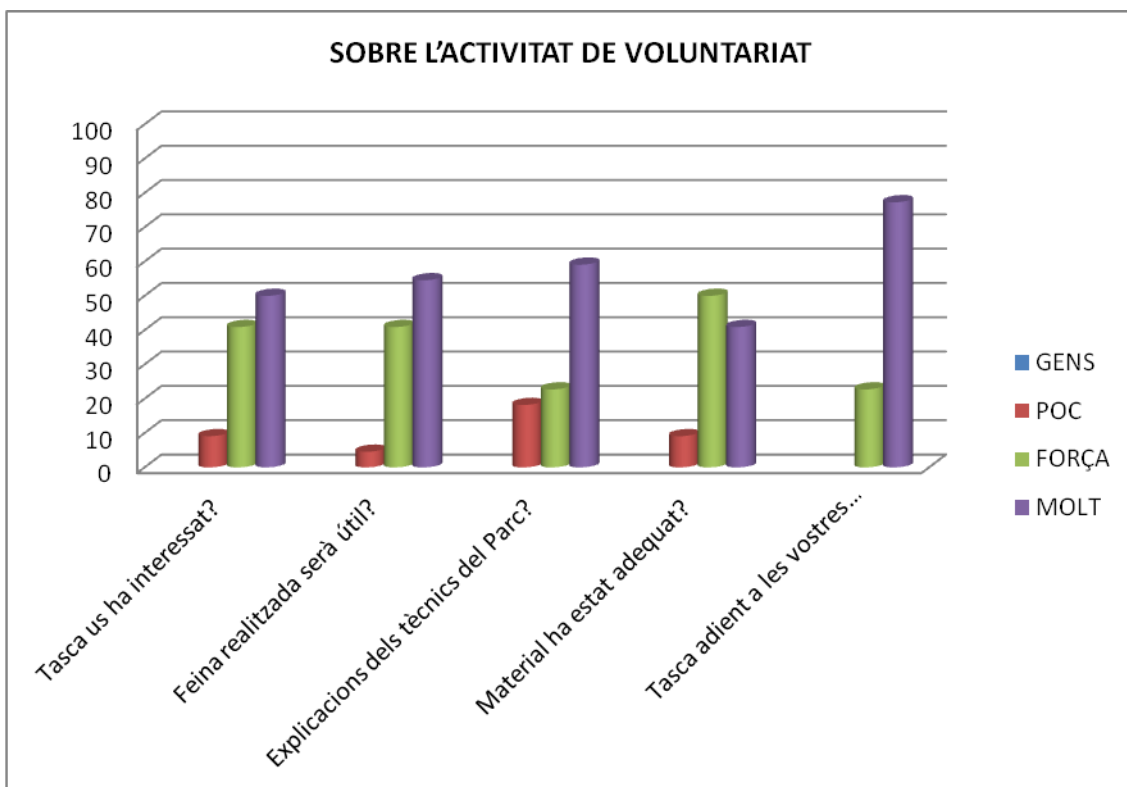

2. SOBRE L'ORGANITZACIÓ

SOBRE L'ORGANITZACIÓ	GENS	POC	FORÇA	MOLT	MITJANA (sobre 4)
Esteu satisfets amb l'autocar que ens ha portat i el servei donat?			18,18%	81,82%	3,81
Esteu satisfets amb la feina feta pel monitor/a de l'activitat?			22,73%	77,27%	3,77
Vàreu rebre la convocatòria de l'activitat amb prou temps?			18,18%	81,82%	3,81
La informació prèvia sobre l'activitat ha estat suficient?			22,73%	77,27%	3,77
Us ha resultat fàcil, inscriure-us a l'activitat?			22,73%	77,27%	3,81
L'activitat complementària, us ha semblat interessant?		4,55%	50%	45,45%	3,40

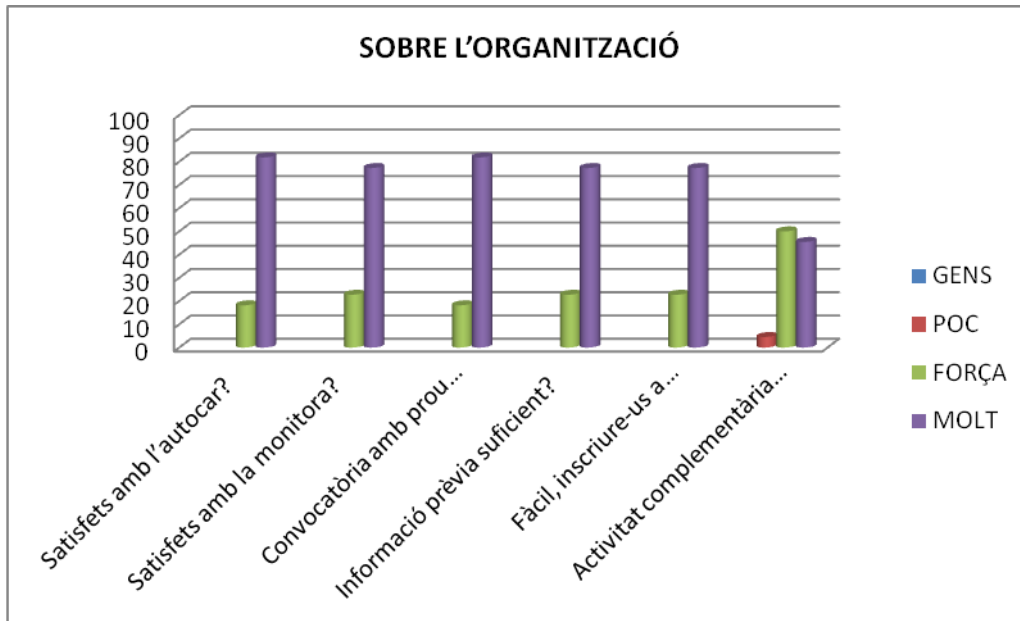

3. SATISFACCIÓ GENERAL

SOBRE LA SATISFACCIÓ GENERAL	GENS	POC	FORÇA	MOLT	MITJANA (sobre 4)
Quin és el vostre nivell de satisfacció global respecte a l'activitat?			40,91%	59,09%	3,59





OBSERVACIONS

- **Quins són els aspectes que us han semblat més positius de l'activitat?**

- L'església de Tiana i l'entorn.
- La gent, la feina i el lloc.
- El treball en equip, el coneixement del medi ambient i la integració.
- Participar i fer possible una plantada popular.
- Personalment, haver conegut l'entorn i la vila de Tiana.
- Treball en equip.
- Descobrir nous llocs.
- La implicació dels tècnics del parc.
- La col·laboració amb l'Ajuntament per dur a terme la plantada popular.
- L'organització per grups per desenvolupar les tasques.
- Conèixer el parc amb les explicacions dels tècnics.
- Les explicacions dels tècnics (2).

- **Quins són els aspectes que milloraríeu de l'activitat?**

- Regalar-nos un got de plàstic.
- Aprofitar que estem a Tiana per visitar l'Observatori.
- Explicacions més detallades sobre les plantacions que es realitzen.
- Realitzar una caminada una mica més llarg per l'entorn i per l'accés al parc on hem realitzat l'activitat.

- **Altres suggeriments o comentaris que vulgueu fer.**

- Moltes gràcies per tot.



Curs	Restauració i revegetació de la urbanització del Mas de la Mata	Lloc	Parc Natural de Sant Llorenç del Munt i l'Obac
Data	21 de febrer de 2015	Enquestats	42

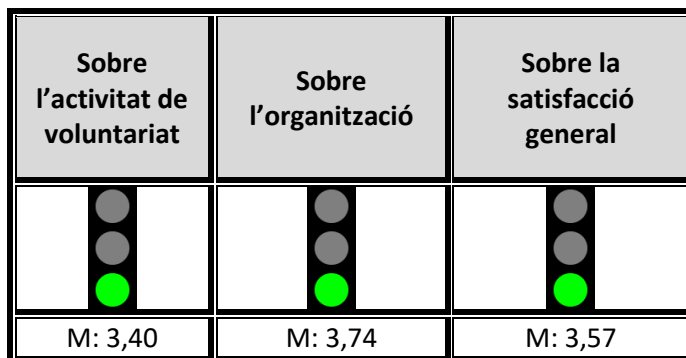

1. SOBRE L'ACTIVITAT DE VOLUNTARIAT

SOBRE L'ACTIVITAT DE VOLUNTARIAT	GENS	POC	FORÇA	MOLT	MITJANA (sobre 4)
La tasca feta us ha interessat?	2,38%	7,14%	45,24%	45,24%	3,33
Penseu que la feina realitzada serà útil?	2,38%	7,14%	35,71%	54,76%	3,42
Les explicacions dels tècnics del Parc han estat suficients?	2,38%	9,52%	23,81%	64,29%	3,5
El material que se us ha proporcionat, ha estat adequat?		26,19%	33,33%	40,48%	3,14
La tasca feta ha estat adient a les vostres habilitats/capacitats?	2,38%		30,95%	66,67%	3,61

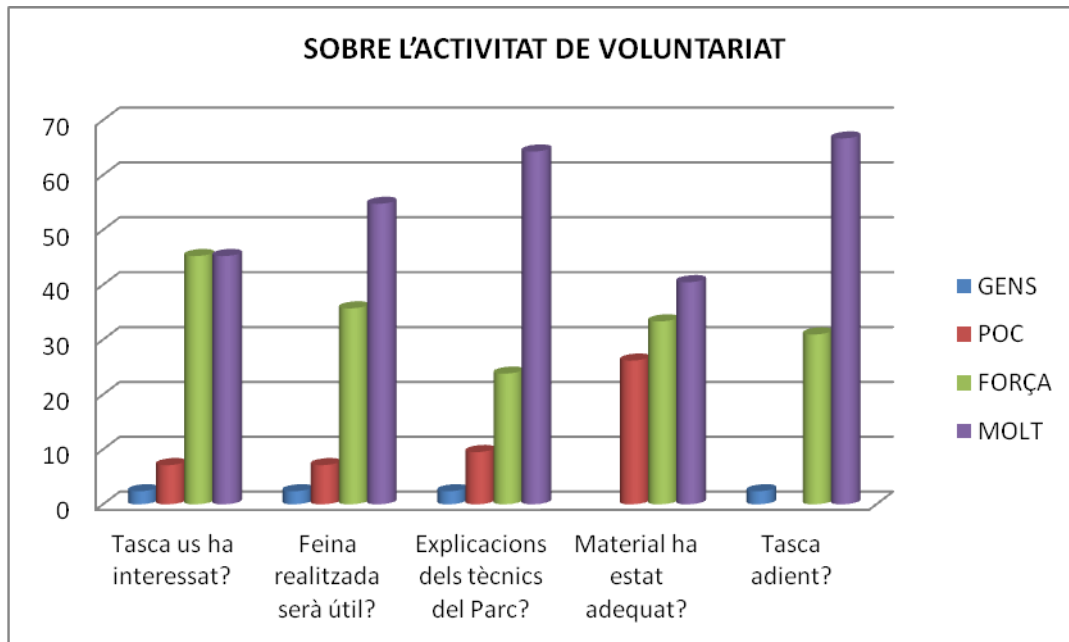

2. SOBRE L'ORGANITZACIÓ

SOBRE L'ORGANITZACIÓ	GENS	POC	FORÇA	MOLT	MITJANA (sobre 4)
Esteu satisfets amb l'autocar que ens ha portat i el servei donat?		2,38%	19,05%	78,57%	3,76
Esteu satisfets amb la feina feta pel monitor/a de l'activitat?			11,9%	88,1%	3,88
Vàreu rebre la convocatòria de l'activitat amb prou temps?		4,76%	11,9%	83,33%	3,78
La informació prèvia sobre l'activitat ha estat suficient?			35,71%	64,29%	3,64
Us ha resultat fàcil, inscriure-us a l'activitat?			16,67%	83,33%	3,85
L'activitat complementària, us ha semblat interessant?	2,38%	11,9%	16,67%	69,05%	3,52

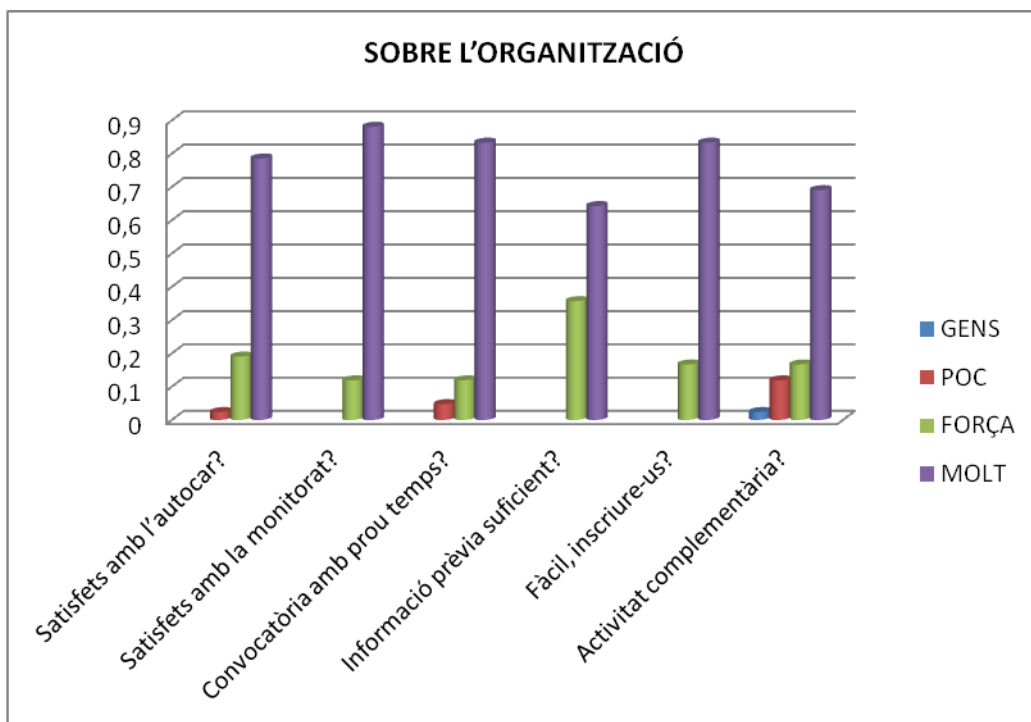

3. SATISFACCIÓ GENERAL

SOBRE LA SATISFACCIÓ GENERAL	GENS	POC	FORÇA	MOLT	MITJANA (sobre 4)
Quin és el vostre nivell de satisfacció global respecte a l'activitat?		2,38%	38,10%	59,52%	3,57





OBSERVACIONS

- **Quins són els aspectes que us han semblat més positius de l'activitat?**

- El treball de prevenció fet.
- La relació amb els companys i el contacte amb la natura.
- Els companys i el lloc.
- La bona coordinació entre la monitora i els voluntaris.
- Avui m'he trobat molt agust i el detall del cafè ha estat genial.
- Contacte amb la natura.
- La recollida de brossa.
- Natura i contacte amb la gent.
- La restauració del medi.
- L'excursió fins la font i l'avenc.
- Tot genial i molt interessant.
- El treball en equip i el bon ambient.
- El treball en equip i la germanor.
- Dinar a la Mata (2).
- L'organització prèvia.
- Conèixer els camins per on hem transitat, les explicacions del tècnic i els indrets on ens ha portat.
- Visitar la font i l'avenc.
- La runa tretta ha estat considerable i la neteja durarà.
- Explicacions del tècnic del parc.

- **Quins són els aspectes que milloraríeu de l'activitat?**

- Assessorament negatiu del responsable tècnic del parc, no ens ha aprofitat el grup que m'ha tocat.
- L'organització dels grups per acabar al mateix temps.
- Aprofitar més el temps en fer tasques.
- El material era inadequat, no es pot recollir runa amb bosses de plàstic.
- Falta de coordinació tècnica entre els grups i els tècnics. Moltes estones perdudes, tardança en arribar el material per transportar la runa. Treballàvem amb bosses de plàstic.
- L'organització amb els tècnics del parc.
- La previsió del material necessari, no és útil per transportat runa en una bossa de plàstic.
- Per cohesionar el grup estaria bé fer una trobada tots i fer una paella.
- Caldria marxar més tard de Barcelona.
- Crec que sortim massa aviat.
- Tot correcte.
- Fer una activitat més relacionada amb la conservació i rehabilitació de camins.
- Cal preveure el tema dels sacs, no es pot recollir runa amb bosses de plàstic.
- Les bosses de plàstic i les motxilles per transportar eren insuficients.
- Perfilar millor l'objectiu de l'activitat per treure'n més profit.



-
- No hi ha hagut activitat complementària, hem estat dues hores sense fer res. Falta de coordinació tècnica.
-

- **Altres suggeriments o comentaris que vulgueu fer**

- Tot genial.
 - Es podria fer una activitat de voluntariat als voltants del Castell (Torre Baró), quasi cada any hi han incendis.
 - Es podria haver aprofitat més el temps en un dels grups. La feina ha estat molt escassa.
 - El lloc genial i l'activitat també.
 - El correu postal m'arriba amb retard.
 - Sortir de Barcelona una hora o mitja hora més tard.
 - Que l'autocar faci una parada intermèdia (Terrassa) per la gent de la comarca que participa i que no hagi de venir fins a Barcelona.
 - Gran satisfacció general.
 - Aprofitar millor el temps dedicat pels voluntaris.
-

**



Curs	Recuperació i artialització d'una barraca de vinya	Lloc	Parc del Garraf
Data	7 de març de 2015	Enquestats	30

Sobre l'activitat de voluntariat	Sobre l'organització	Sobre la satisfacció general
M: 3,75	M: 3,79	M: 3,83

1. SOBRE L'ACTIVITAT DE VOLUNTARIAT

SOBRE L'ACTIVITAT DE VOLUNTARIAT	GENS	POC	FORÇA	MOLT	MITJANA (sobre 4)
La tasca feta us ha interessat?			26,67%	73,33%	3,73
Penseu que la feina realitzada serà útil?		3,33%	20%	76,67%	3,73
Les explicacions dels tècnics del Parc han estat suficients?			23,33%	76,67%	3,77
El material que se us ha proporcionat, ha estat adequat?		3,33%	13,33%	83,33%	3,80
La tasca feta ha estat adient a les vostres habilitats/capacitats?			26,67%	73,33%	3,73

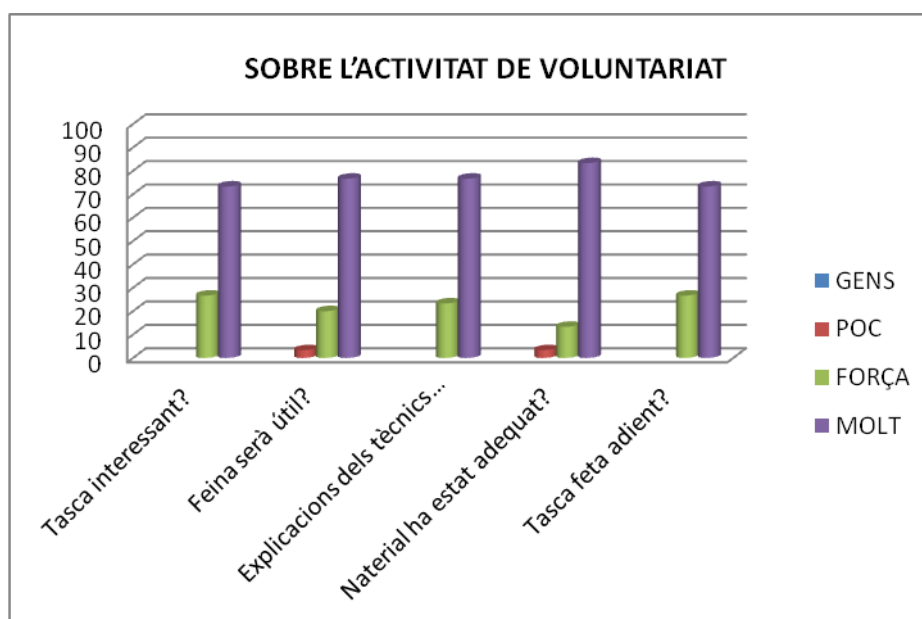

2. SOBRE L'ORGANITZACIÓ

SOBRE L'ORGANITZACIÓ	GENS	POC	FORÇA	MOLT	MITJANA (sobre 4)
Esteu satisfets amb l'autocar que ens ha portat i el servei donat?			16,67%	83,33%	3,83
Esteu satisfets amb la feina feta pel monitor/a de l'activitat?			6,67%	93,33%	3,93
Vàreu rebre la convocatòria de l'activitat amb prou temps?			13,33%	86,67%	3,87
La informació prèvia sobre l'activitat ha estat suficient?			30,00%	70,00%	3,70
Us ha resultat fàcil, inscriure-us a l'activitat?			13,33%	86,67%	3,90
L'activitat complementària, us ha semblat interessant?		6,67%	33,33%	60,00%	3,53

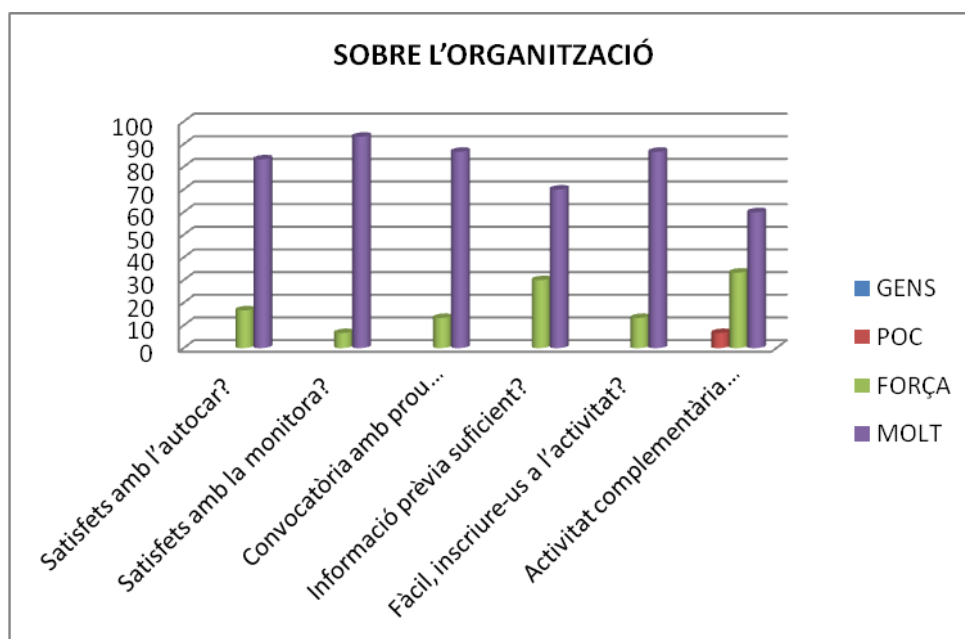

3. SATISFACCIÓ GENERAL

SOBRE LA SATISFACCIÓ GENERAL	GENS	POC	FORÇA	MOLT	MITJANA (sobre 4)
Quin és el vostre nivell de satisfacció global respecte a l'activitat?			40,91	59,09	3,83



OBSERVACIONS

- **Quins són els aspectes que us han semblat més positius de l'activitat?**

El "Land Art".

Explicacions sobre la barraca.

Recuperar una barraca de pedra.

Aprendre coses noves relacionades amb la natura.

El treball físic ha estat bé.

La diversitat de les activitats i el sistema de rotació.

La construcció amb pedra seca i el Land Art.

Veure la feina acabada.

EL sistema de rotació.

Aprendre a construir una barraca i saber què és el Land Art.

L'ambient i el tipus d'activitat.

Haver acabat la barraca de pedra seca.

Contribuir en el patrimoni històric i aprofitament de la natura.

La creació amb pedra seca.

La recuperació d'espais abandonats que en el passat van tenir un valor.

Reconstrucció de la barraca i desbrossament de l'entorn.

Molt interessant el Land Art i la construcció de pedra seca.



- **Quins són els aspectes que milloràrieu de l'activitat?**

Les instruccions de les tasques haurien de ser més clares.

Més informació per prendre a casa.

Fulletons informatius sobre les entitats de pedra seca.

Una activitat complementària més completa pel bosc o bé pel poble, com es va fer a Tiana.

L'exposició era molt senzill, acompanyar-la d'alguna altra activitat complementària.

Dinar a una àrea d'esplai, com altres vegades. Així podem passejar per l'entorn.

- **Altres suggeriments o comentaris que vulgueu fer**

Haver fet una petita excursió.

Enviar links d'informació de rutes i d'activitats programades pels parcs naturals.

Les consumicions del centre cívic eren molt cares.

Fer una parada a Gavà estació pels que venen del sud de la ciutat.

**



Activitat	Excursió a La Muntada	Parc	Parc Natural de Sant Llorenç del Munt i l'Obac
Data	21 de març de 2015	Enquestats	43

Sobre l'activitat de voluntariat	Sobre l'organització	Sobre la satisfacció general
M: 3,84	M: 3,86	M: 3,65

1. SOBRE L'ACTIVITAT DE VOLUNTARIAT

SOBRE L'ACTIVITAT DE VOLUNTARIAT	GENS	POC	FORÇA	MOLT	MITJANA (sobre 4)
La tasca feta us ha interessat?			25,58%	74,42%	3,74
Les explicacions dels tècnics del Parc han estat suficients?			11,63%	88,37%	3,88
La tasca feta ha estat adient a les vostres habilitats/capacitats?			9,30%	90,70%	3,90

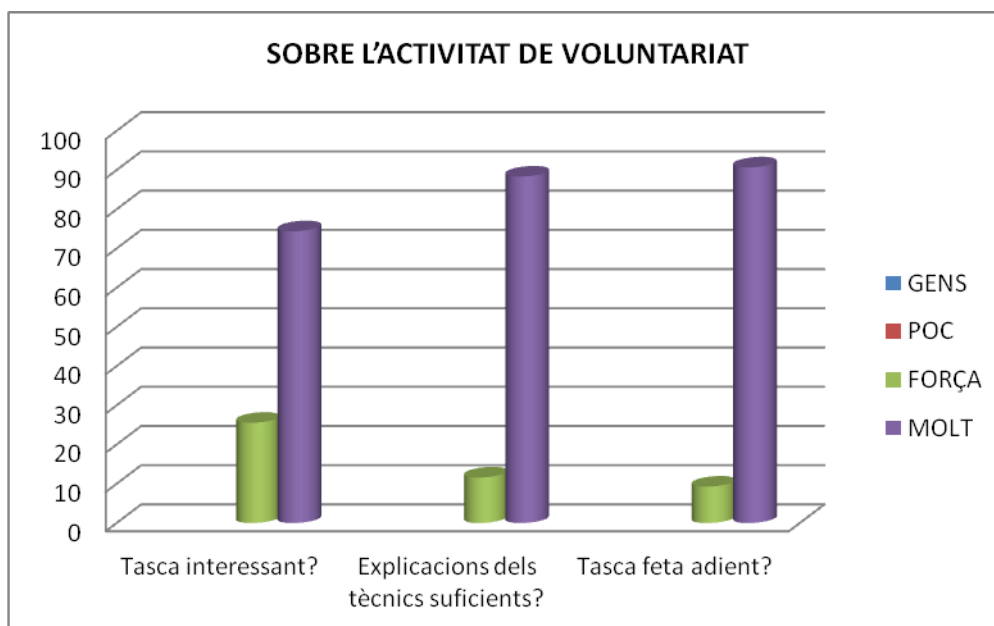

2. SOBRE L'ORGANITZACIÓ

SOBRE L'ORGANITZACIÓ	GENS	POC	FORÇA	MOLT	MITJANA (sobre 4)
Esteu satisfets amb l'autocar que ens ha portat i el servei donat?			20,93%	79,07%	3,79
Esteu satisfets amb la feina feta pel monitor/a de l'activitat?			6,98%	93,02%	3,93
Vàreu rebre la convocatòria de l'activitat amb prou temps?			11,63%	88,37%	3,88
La informació prèvia sobre l'activitat ha estat suficient?		2,33%	20,93%	76,74%	3,74
Us ha resultat fàcil, inscriure-us a l'activitat?			6,98%	93,02%	3,95
L'activitat complementària, us ha semblat interessant?		2,33%	6,98%	90,70%	3,88

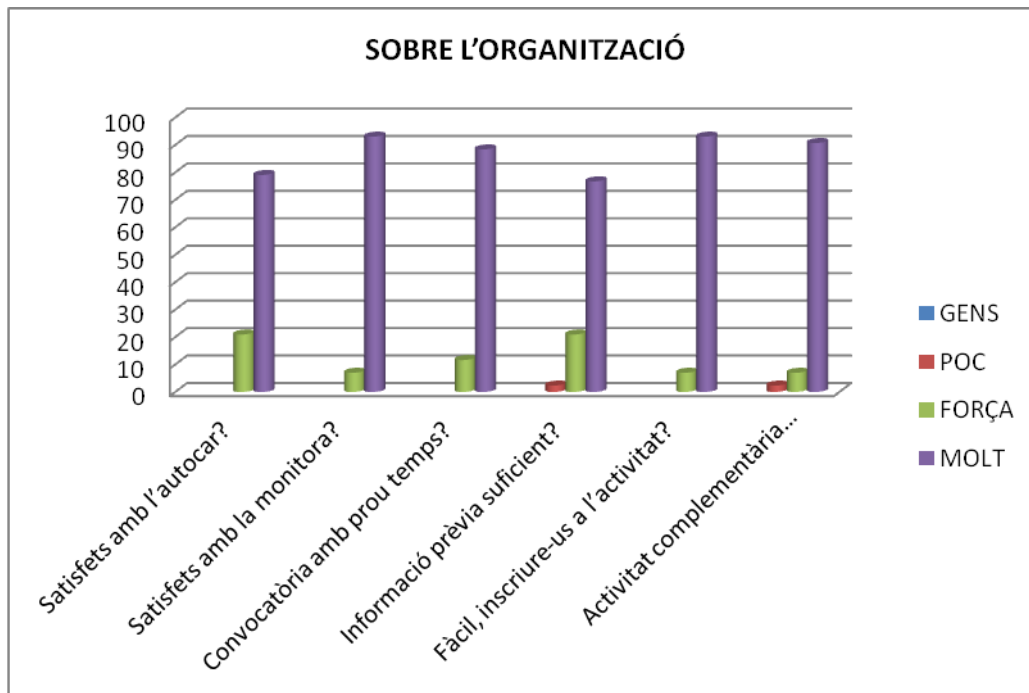

3. SATISFACCIÓ GENERAL

SOBRE LA SATISFACCIÓ GENERAL	GENS	POC	FORÇA	MOLT	MITJANA (sobre 4)
Quin és el vostre nivell de satisfacció global respecte a l'activitat?			34,88%	65,12%	3,65



- **OBSERVACIONS**

Quins són els aspectes que us han semblat més positius de l'activitat?

Les explicacions dels tècnics respecte al reconeixement del treball realitzat per nosaltres. Moltes gràcies.

El reconeixement del treball que hem fet durant tants anys.

Conèixer la feina feta en les accions de voluntariat.

La consciència mediambiental de tots.

Poder comparar el abans i el després de l'activitat de voluntariat a La Muntada.

Contacte amb la natura.

Tot. El vídeo, les explicacions dels tècnics, la dedicació de la monitora.

tot correcte, excepte la pluja.

Veure el resultat de la feina feta durant aquests 10 anys.

L'evolució del regenerat de la zona.

Les explicacions dels monitors.

Les xerrades i els comentaris dels tècnics.



- **Quins són els aspectes que milloraríeu de l'activitat?**

Dinar a un espai cobert, feia fred

Que es repeteixi més endavant, amb bon temps.

Valorar si amb el temps que feia es podia fer l'activitat.

Fer-la de tant en tant per veure el progrés.

Repetir-la, sempre que el temps acompanyi.

S'ha fet el que s'ha pogut davant les condicions meteorològiques.

El proper cop dinar a cobert.

El lloc per dinar no era adequat pel temps que feia.

- **Altres suggeriments o comentaris que vulgueu fer**

Una activitat tan esperada, passada per aigua. Una llàstima

Repetir l'activitat amb la resta de voluntaris.

Hagués estat millor si no fos per la pluja, sincerament s'havia d'haver aplaçat per un altre dia.

Plantar arbres a Torre baró. Durant molt anys hi ha hagut incendis.

Possibles conferències sobre natura. (3)

**



Curs	Condicionament del Mirador de la Cornisa	Lloc	Parc de la Serralada Litoral
Data	11 d'abril de 2015	Enquestats	21

Sobre l'activitat de voluntariat	Sobre l'organització	Sobre la satisfacció general
M: 3,75	M: 3,88	M: 3,81

1. SOBRE L'ACTIVITAT DE VOLUNTARIAT

SOBRE L'ACTIVITAT DE VOLUNTARIAT	GENS	POC	FORÇA	MOLT	MITJANA (sobre 4)
La tasca feta us ha interessat?			23,81%	76,19%	3,76
Penseu que la feina realitzada serà útil?			28,57%	71,43%	3,71
Les explicacions dels tècnics del Parc han estat suficients?			33,33%	66,67%	3,67
El material que se us ha proporcionat, ha estat adequat?		4,76%	19,05%	76,19%	3,71
La tasca feta ha estat adient a les vostres habilitats/capacitats?			9,52%	90,48%	3,90

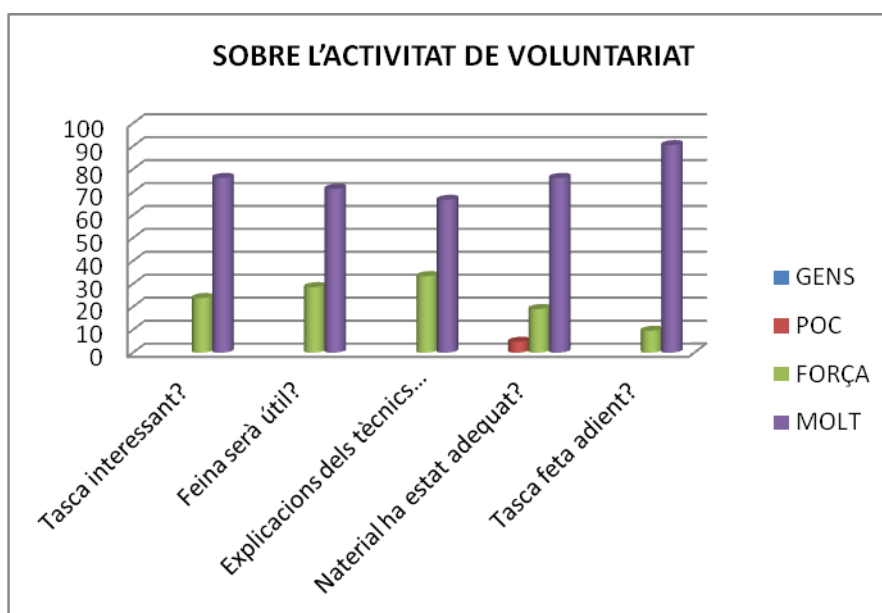



2. SOBRE L'ORGANITZACIÓ

SOBRE L'ORGANITZACIÓ	GENS	POC	FORÇA	MOLT	MITJANA (sobre 4)
Esteu satisfets amb l'autocar que ens ha portat i el servei donat?			19,05%	80,95%	3,81
Esteu satisfets amb la feina feta pel monitor/a de l'activitat?			4,76%	95,24%	3,95
Vàreu rebre la convocatòria de l'activitat amb prou temps?			4,76%	95,24%	3,95
La informació prèvia sobre l'activitat ha estat suficient?			23,81%	76,19%	3,76
Us ha resultat fàcil, inscriure-us a l'activitat?			9,52%	90,48%	3,95
L'activitat complementària, us ha semblat interessant?			14,29%	85,71%	3,86

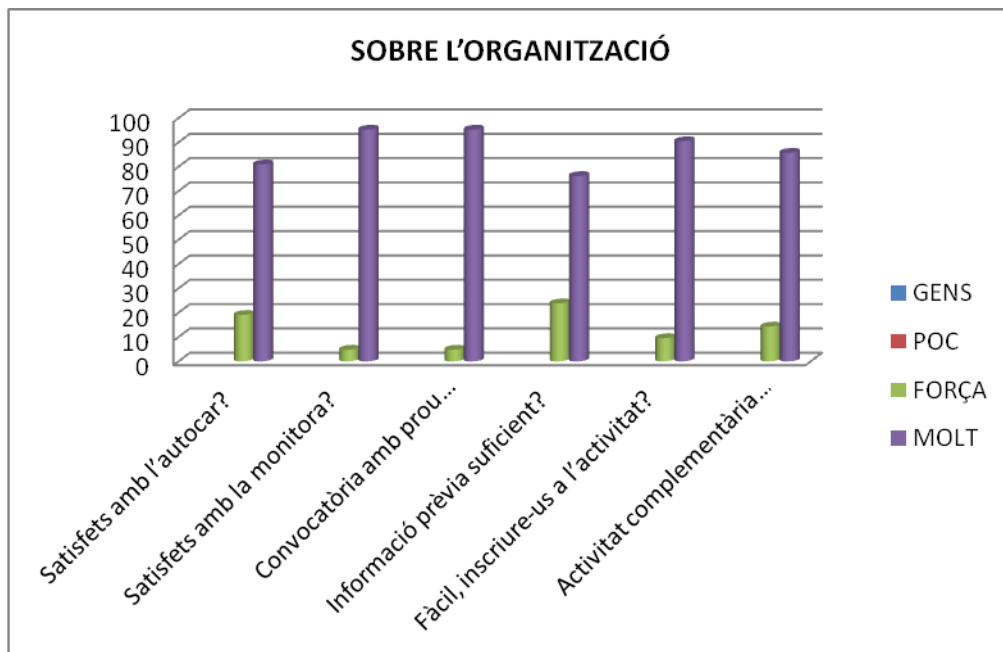



3. SATISFACCIÓ GENERAL

SOBRE LA SATISFACCIÓ GENERAL	GENS	POC	FORÇA	MOLT	MITJANA (sobre 4)
Quin és el vostre nivell de satisfacció global respecte a l'activitat?			19,05%	80,95%	3,81

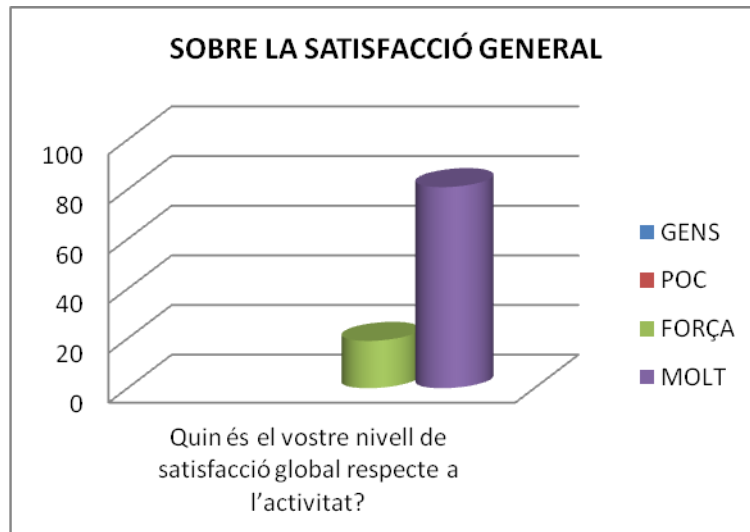

OBSERVACIONS

- **Quins són els aspectes que us han semblat més positius de l'activitat?**

- La companyia, el dinar i els estris
- Tota la tasca en general, m'ha agradat molt.
- Les explicacions d'en Toni.
- Feina i itinerari natucultural, genial!
- El treball en grup, el coneixement del lloc i la seva preservació.
- Tot correcte.
- Gran excursió.
- Germanor, feina d'equip, contacte amb la natural, caminada.
- Tot.
- El treball en equip.
- Podar i la varietat de les activitats.
- La caminada amb les explicacions del tècnic d'ús públic.
- Tot genial, una activitat diferent.



- **Quins són els aspectes que milloraríeu de l'activitat?**

- Una mica més d'organització als grups.
- No tinc cap observació a fer.
- Cap (2).
- La conservació.
- Més previsió per al material, no tenien prou vernís.

- **Altres suggeriments o comentaris que vulgueu fer**

- Cal que el personal del parc s'assessori sobre el material a fer servir (faltava vernís)
 - Molt agraïts.
 - Activitats més seguides.
 - Roba de feina quan es treballi amb materials com els vernissos d'avui.
 - El tècnic ha estat genial.
 - Moltes gràcies.
 - El restaurant on hem dinat ha estat ideal. Hem dinat molt a gust.
 - Calen més tècnics com en Toni Navarrete.
-

**



Curs	Manteniment de zones de repoblació	Lloc	Parc Natural del Montseny. Reserva de la biosfera.
Data	25 d'abril de 2015	Enquestats	32

Sobre l'activitat de voluntariat	Sobre l'organització	Sobre la satisfacció general
M: 3,62	M: 3,77	M: 3,62

1. SOBRE L'ACTIVITAT DE VOLUNTARIAT

SOBRE L'ACTIVITAT DE VOLUNTARIAT	GENS	POC	FORÇA	MOLT	MITJANA (sobre 4)
La tasca feta us ha interessat?		6,25%	12,50%	81,25%	3,75
Penseu que la feina realitzada serà útil?		9,38%	9,38%	81,25%	3,71
Les explicacions dels tècnics del Parc han estat suficients?		6,25%	21,88%	71,88%	3,65
El material que se us ha proporcionat, ha estat adequat?	3,13%	12,50%	28,13%	56,25%	3,37
La tasca feta ha estat adient a les vostres habilitats/capacitats?		6,25%	25,00%	68,75%	3,62

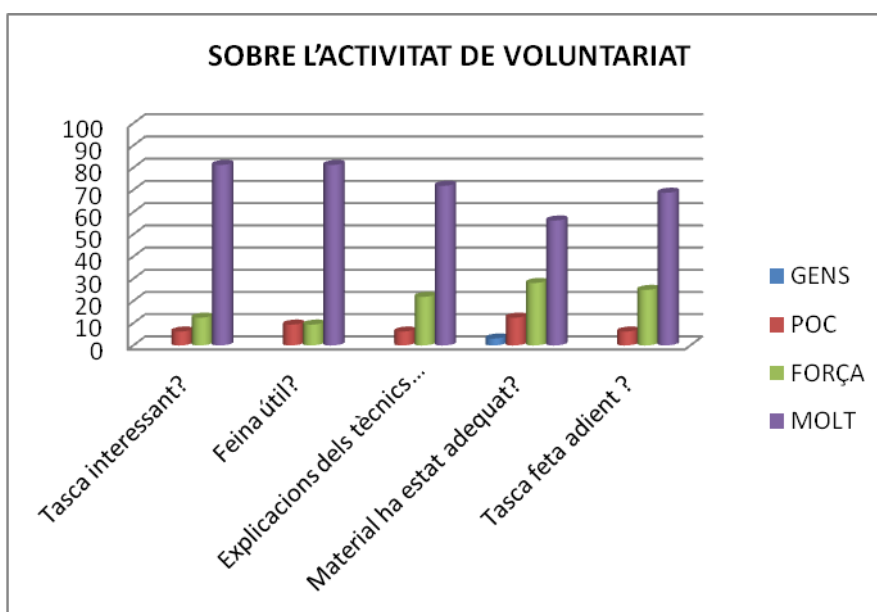



2. SOBRE L'ORGANITZACIÓ

SOBRE L'ORGANITZACIÓ	GENS	POC	FORÇA	MOLT	MITJANA (sobre 4)
Esteu satisfets amb l'autocar que ens ha portat i el servei donat?		3,13%	18,75%	78,13%	3,75
Esteu satisfets amb la feina feta pel monitor/a de l'activitat?			6,25%	93,75%	3,93
Vàreu rebre la convocatòria de l'activitat amb prou temps?		6,25%	18,75%	75,00%	3,68
La informació prèvia sobre l'activitat ha estat suficient?		3,13%	31,25%	65,63%	3,62
Us ha resultat fàcil, inscriure-us a l'activitat?			12,50%	87,50%	3,90

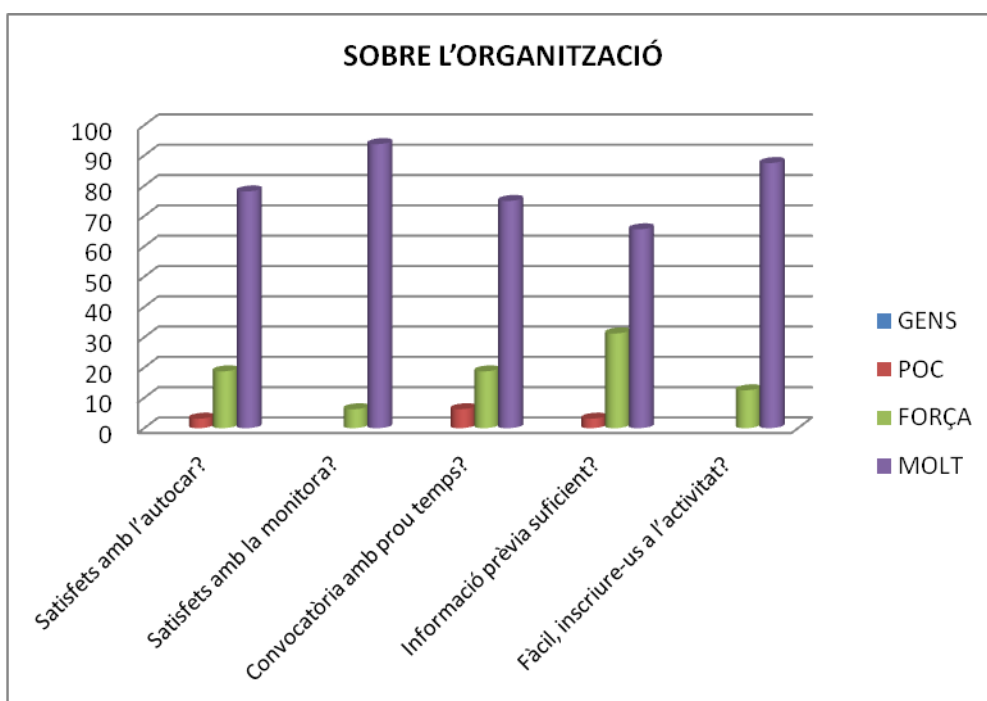

3. SATISFACCIÓ GENERAL

SOBRE LA SATISFACCIÓ GENERAL	GENS	POC	FORÇA	MOLT	MITJANA (sobre 4)
Quin és el vostre nivell de satisfacció global respecte a l'activitat?		3,13%	18,75%	78,13%	3,62



OBSERVACIONS

Quins són els aspectes que us han semblat més positius de l'activitat?

Que es complementi una part més científica amb el treball més manual

Entorn

Tot molt bé (2)

Conèixer el mètode que fan servir per saber quina és la millor manera de plantar

La restauració de la zona

He estat en un grup amb gent jove, en general som més veterans

Contribuir al manteniment

El treball en equip i la consciència pel medi ambient

El seguiment d'una actuació de fa 3 anys



Quins són els aspectes que milloràrieu de l'activitat?

Les aixades no van gaire bé

Potser passaria prèviament la informació sobre les espècies per conèixer-ho millor abans d'arribar

Millorar les eines (3)

Les aixades no tallaven

Al grup 1 ens haurien d'haver deixat una corda per baixar amb seguretat, era una mica perillós baixar

Ja està prou bé

Altres suggeriments o comentaris que vulgueu fer

Hem dinat a una restaurant preciós, amb unes vistes espectaculars del parc.

Gran dinar de germanor

**



Curs	Neteja de l'àrea de Can Robert, camí dels Monjos a la Mola	Lloc	Parc Natural de Sant Llorenç del Munt i l'Obac
Data	10 de maig de 2015	Enquestats	39

Sobre l'activitat de voluntariat	Sobre l'organització	Sobre la satisfacció general
M: 3,54	M: 3,74	M: 3,71

1. SOBRE L'ACTIVITAT DE VOLUNTARIAT

SOBRE L'ACTIVITAT DE VOLUNTARIAT	GENS	POC	FORÇA	MOLT	MITJANA (sobre 4)
La tasca feta us ha interessat?		5,13%	51,28%	43,59%	3,38
Penseu que la feina realitzada serà útil?	2,56%		25,64%	71,79%	3,66
Les explicacions dels tècnics del Parc han estat suficients?		15,38%	20,51%	64,10%	3,48
El material que se us ha proporcionat, ha estat adequat?		10,26%	25,64%	61,54%	3,43
La tasca feta ha estat adient a les vostres habilitats/capacitats?			23,08%	76,92%	3,76

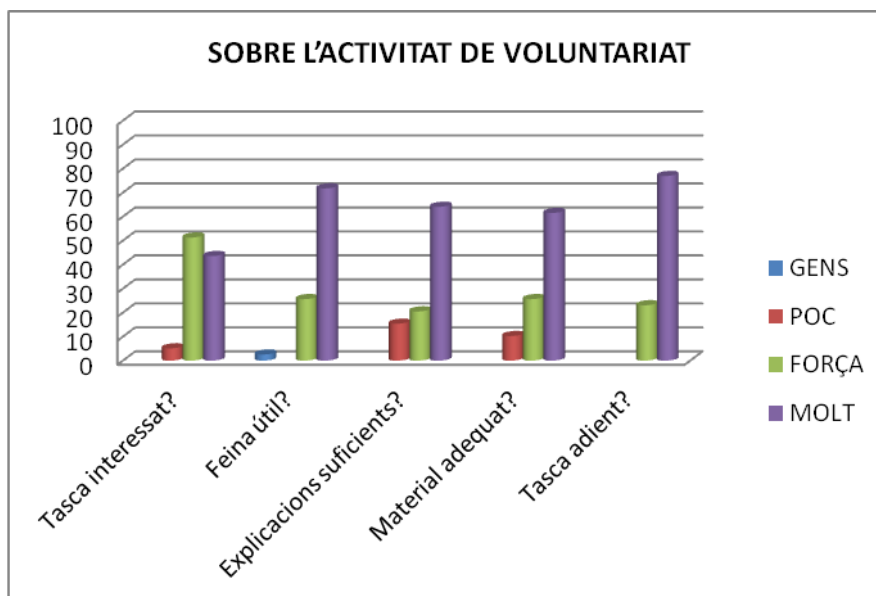



2. SOBRE L'ORGANITZACIÓ

SOBRE L'ORGANITZACIÓ	GENS	POC	FORÇA	MOLT	MITJANA (sobre 4)
Esteu satisfets amb l'autocar que ens ha portat i el servei donat?		15,38%	28,21%	56,41%	3,41
Esteu satisfets amb la feina feta pel monitor/a de l'activitat?			15,38%	84,62%	3,84
Vàreu rebre la convocatòria de l'activitat amb prou temps?		5,13%	5,13%	89,74%	3,84
La informació prèvia sobre l'activitat ha estat suficient?		5,13%	17,95%	76,92%	3,71
Us ha resultat fàcil, inscriure-us a l'activitat?			10,26%	89,74%	3,92

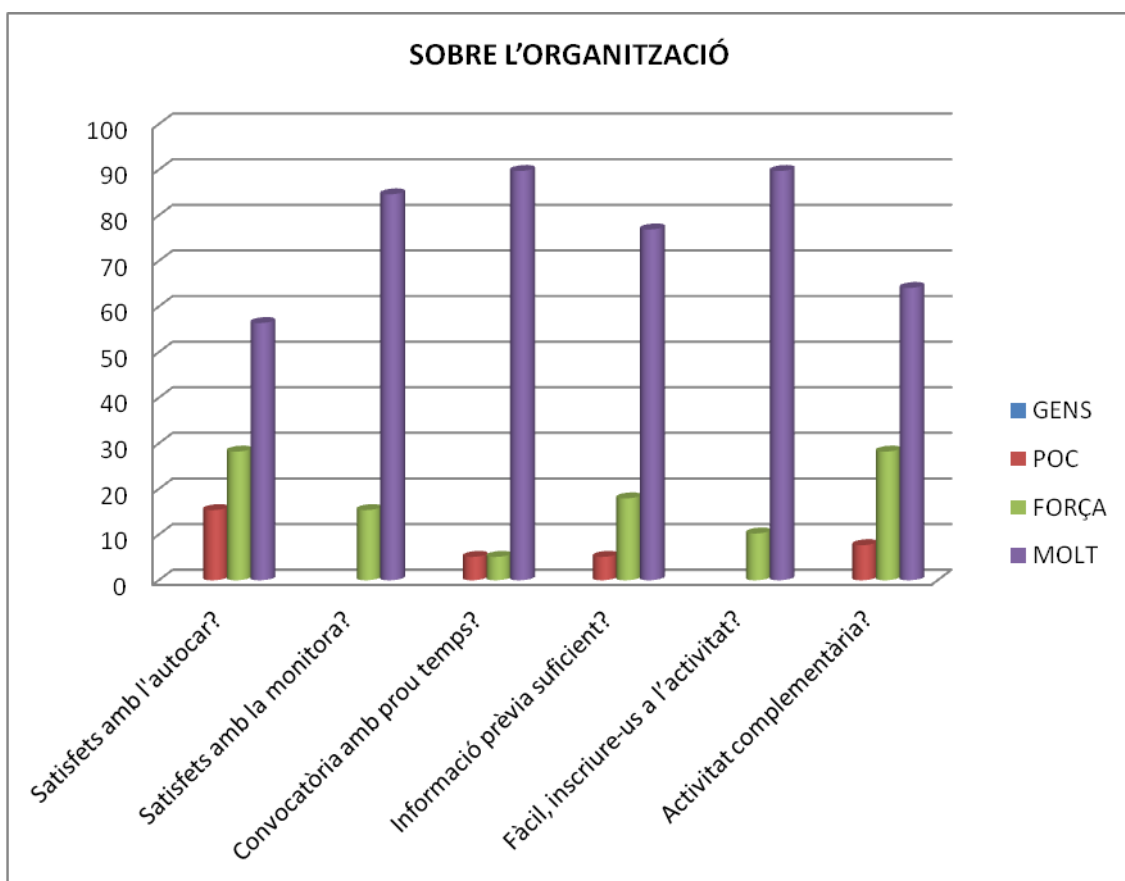



3. SATISFACCIÓ GENERAL

SOBRE LA SATISFACCIÓ GENERAL	GENS	POC	FORÇA	MOLT	MITJANA (sobre 4)
Quin és el vostre nivell de satisfacció global respecte a l'activitat?			28,21%	71,79%	3,71

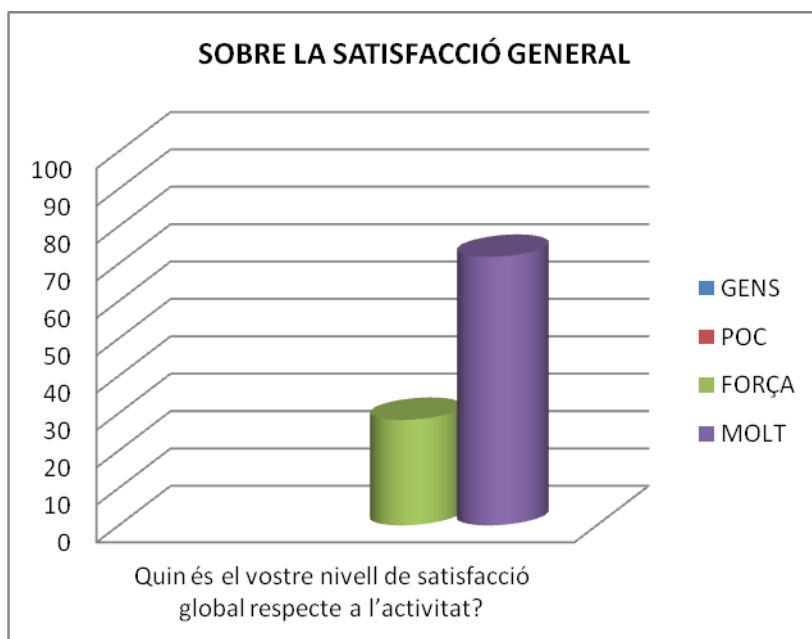

OBSERVACIONS

Quins són els aspectes que us han semblat més positius de l'activitat?

Tot molt bé, res en particular.

L'ambient.

Fer una tasca a la natura.

Viure un ambient d'alegria i bona voluntat

La monitora

La visita a les tombes medievals i l'explicació (2)

Aconseguir que el parc estigui net (2)

La feina feta.

Formar part del voluntariat i comprovar que fas coses importants i satisfactòries.

Fer coses útils i en la natura mateix.

Respirar aire pur.

Deixar el bosc ben net.

La pujada a la Mola

Implicar a la gent en la recollida de residus.



Quins són els aspectes que milloràrieu de l'activitat?

Calien ulleres protectores (3)

Més material protector

Es va trencar l'aire condicionat de l'autocar, de tornada (2)

Més bosses de brossa.

Material i pinces per recollir insuficients

Més explicacions per part del tècnic (2)

No tots vam poder pujar a la Mola.

Faltaven pinces per recollir papers i altres cosetes petites (3)

L'activitat complementària amb poques explicacions i no s'ha fet tota.

Alguns voluntaris no estaven preparats per pujar a la Mola (2)

Altres suggeriments o comentaris que vulgueu fer

Unes pinces per agafar la brossa que està inaccessible per les branques.

Faltaven eines: pinces i bosses petites (2)

Gaudir sempre de la natura, un plaer.

Podríem parlar de la flora i la fauna del parc.

Organitzar els grups segons el seu nivell/capacitats.



Curs	Treballs de millora dels entorns del pla de Savassona	Lloc	Espai Natural de les Guillerries-Savassona
Data	23 de maig de 2015	Enquestats	29

Sobre l'activitat de voluntariat	Sobre l'organització	Sobre la satisfacció general
M: 3,65	M: 3,85	M: 3,86

1. SOBRE L'ACTIVITAT DE VOLUNTARIAT

SOBRE L'ACTIVITAT DE VOLUNTARIAT	GENS	POC	FORÇA	MOLT	MITJANA (sobre 4)
La tasca feta us ha interessat?	3,45%		17,24%	79,31%	3,72
Penseu que la feina realitzada serà útil?		10,34%	27,59%	62,07%	3,51
Les explicacions dels tècnics del Parc han estat suficients?			41,38%	58,62%	3,58
El material que se us ha proporcionat, ha estat adequat?		3,45%	27,59%	68,97%	3,65
La tasca feta ha estat adient a les vostres habilitats/capacitats?		3,45%	13,79%	82,76%	3,79

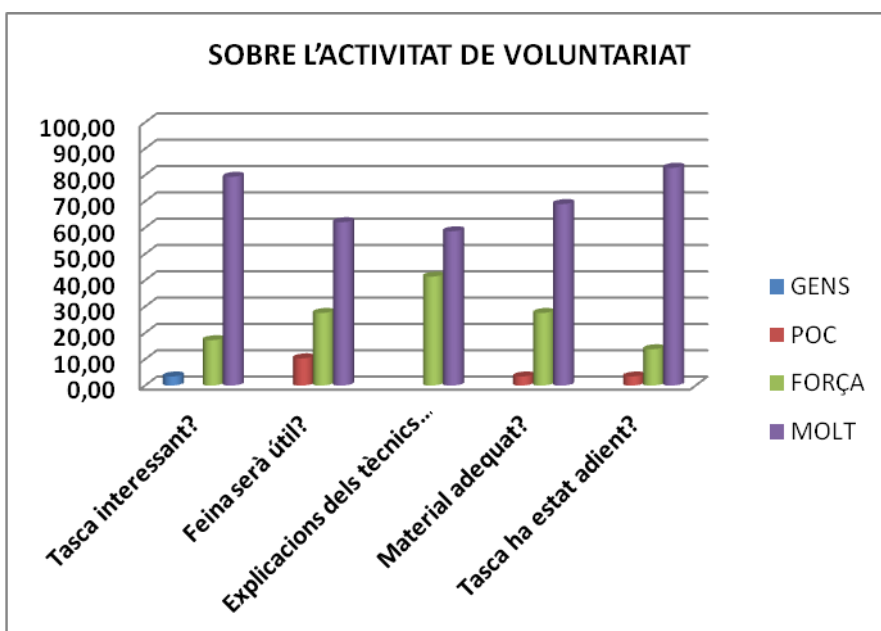



2. SOBRE L'ORGANITZACIÓ

SOBRE L'ORGANITZACIÓ	GENS	POC	FORÇA	MOLT	MITJANA (sobre 4)
Esteu satisfets amb l'autocar que ens ha portat i el servei donat?			17,24%	82,76%	3,82
Esteu satisfets amb la feina feta pel monitor/a de l'activitat?			3,45%	96,55%	3,96
Vàreu rebre la convocatòria de l'activitat amb prou temps?		6,90%	10,34%	82,76%	3,75
La informació prèvia sobre l'activitat ha estat suficient?			20,69%	79,31%	3,79
Us ha resultat fàcil, inscriure-us a l'activitat?		3,45%	6,90%	89,66%	3,89
L'activitat complementària, us ha semblat interessant?			10,34%	89,66%	3,89

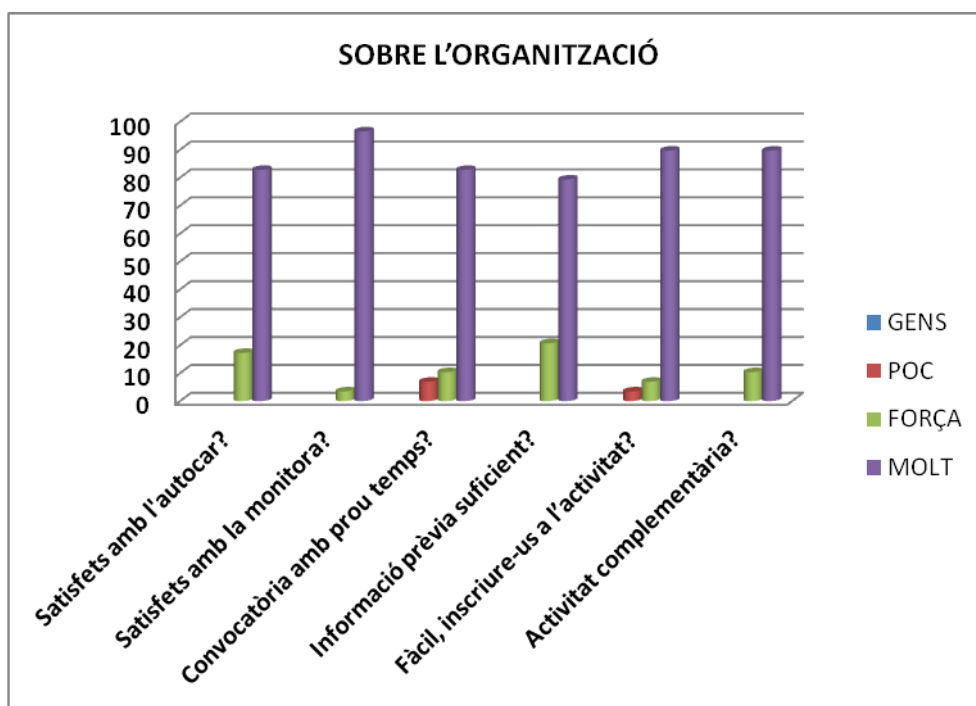

3. SATISFACCIÓ GENERAL

SOBRE LA SATISFACCIÓ GENERAL	GENS	POC	FORÇA	MOLT	MITJANA (sobre 4)
Quin és el vostre nivell de satisfacció global respecte a l'activitat?			13,79%	86,21%	3,86



OBSERVACIONS

Quins són els aspectes que us han semblat més positius de l'activitat?

La novetat de restaurar marges de pedra seca.

Recuperar els marges de pedra seca antics.

Una experiència molt enriquidora i fins avui desconeguda i no apreciada, ara podré potenciar la feina al meu entorn.

Poder veure el resultat de la feina feta.

El treball en equip (3).

El resultat final.

La utilitat de l'acció.

Fer una petita ruta després de l'activitat. Fantàstic. L'organització, molt bona.

L'organització, la informació, la passejada cultural i el dinar al restaurant.

Poder tocar un marge de pedra seca.

Tot correcte.

Tota la visita i la satisfacció per restablir el marge.

M'agrada molt l'entrega i els compromís d'aquests tècnics. Avui sí que ha estat correcte l'activitat cultural.

La conservació del patrimoni de pedra seca i la visita complementària.

La novetat de l'activitat i la implicació dels tècnics.

Molt bon ambient. Tot perfecte.

Quins són els aspectes que milloraríeu de l'activitat?

Les eines estaven bé, no totes. Tot i que faltaven pales, cabassos i carretons per acabar de completar la tasca. Llàstima!

Una mica més de temps.

El dia de la reunió ens vàreu prometre un arqueòleg.



Altres suggeriments o comentaris que vulgueu fer

M'ha encantat! El resultat ha valgut la pena, molt satisfactori.

Entorn meravellós, activitat de resultats molt visible en un entorn molt bonic.

El lloc del dinar molt recomanable, per repetir. Moltes gràcies per convidar-nos al refresc i a l'aperitiu.

Fer alguna acció fora de la província de Barcelona. Anar al delta de l'Ebre, per exemple.

La monitora inclús sap fer de cambrera.

Els treballs sobre pedra seca els trobo molt interessants.

Agrair a en Marcelo haver dut el pastís, detalls com aquests mostren que el Cercle inspira valors de companyerisme, solidaritat i treball en equip.

Curs	Eradicació de plantes invasores al Marquet de les Roques	Lloc	Sant Llorenç del Munt i l'Obac
Data	7 de juny de 2015	Enquestats	32

Sobre l'activitat de voluntariat	Sobre l'organització	Sobre la satisfacció general
M: 3,25	M: 3,47	M: 3,34

1. SOBRE L'ACTIVITAT DE VOLUNTARIAT

SOBRE L'ACTIVITAT DE VOLUNTARIAT	GENS	POC	FORÇA	MOLT	MITJANA (sobre 4)
La tasca feta us ha interessat?	3,13%	9,38%	53,13%	34,38%	3,19
Penseu que la feina realitzada serà útil?		12,50%	62,50%	25%	3,13
Les explicacions dels tècnics del Parc han estat suficients?	3,13%	15,63%	53,13%	28,13%	3,06
El material que se us ha proporcionat, ha estat adequat?		9,38%	40,63%	50%	3,41
La tasca feta ha estat adient a les vostres habilitats/capacitats?		3,13%	46,88%	50%	3,47

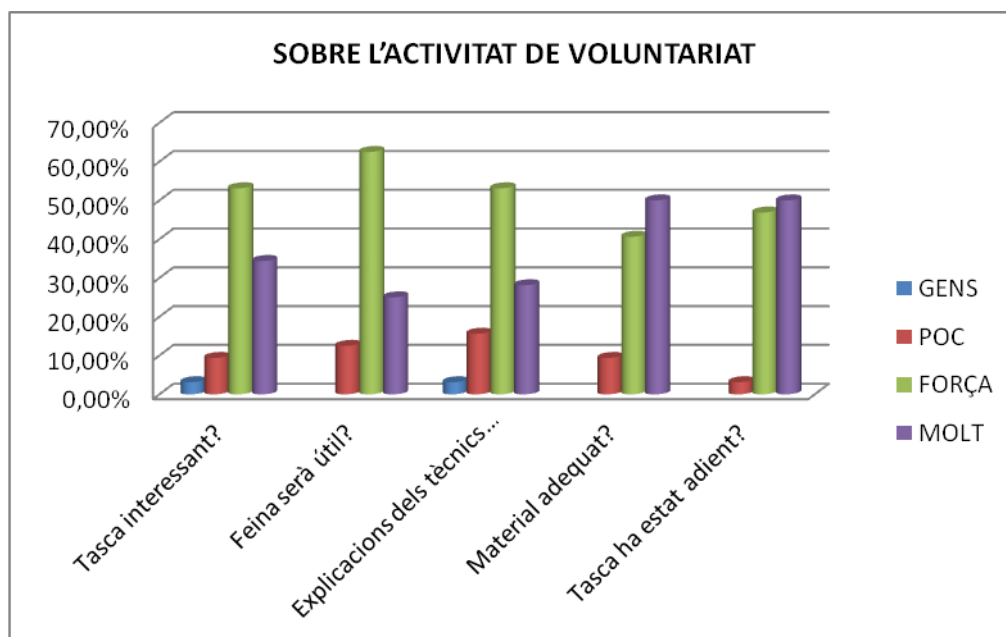

2. SOBRE L'ORGANITZACIÓ

SOBRE L'ORGANITZACIÓ	GENS	POC	FORÇA	MOLT	MITJANA (sobre 4)
Esteu satisfets amb l'autocar que ens ha portat i el servei donat?		9,38%	50%	40,63%	3,31
Esteu satisfets amb la feina feta pel monitor/a de l'activitat?	3,13%	9,38%	43,75%	43,75%	3,28
Vàreu rebre la convocatòria de l'activitat amb prou temps?		3,13%	28,13%	68,75%	3,66
La informació prèvia sobre l'activitat ha estat suficient?		9,38%	43,75%	46,88%	3,38
Us ha resultat fàcil, inscriure-us a l'activitat?		3,13%	18,75%	78,13%	3,78
L'activitat complementària, us ha semblat interessant?		6,25%	43,75%	50%	3,44

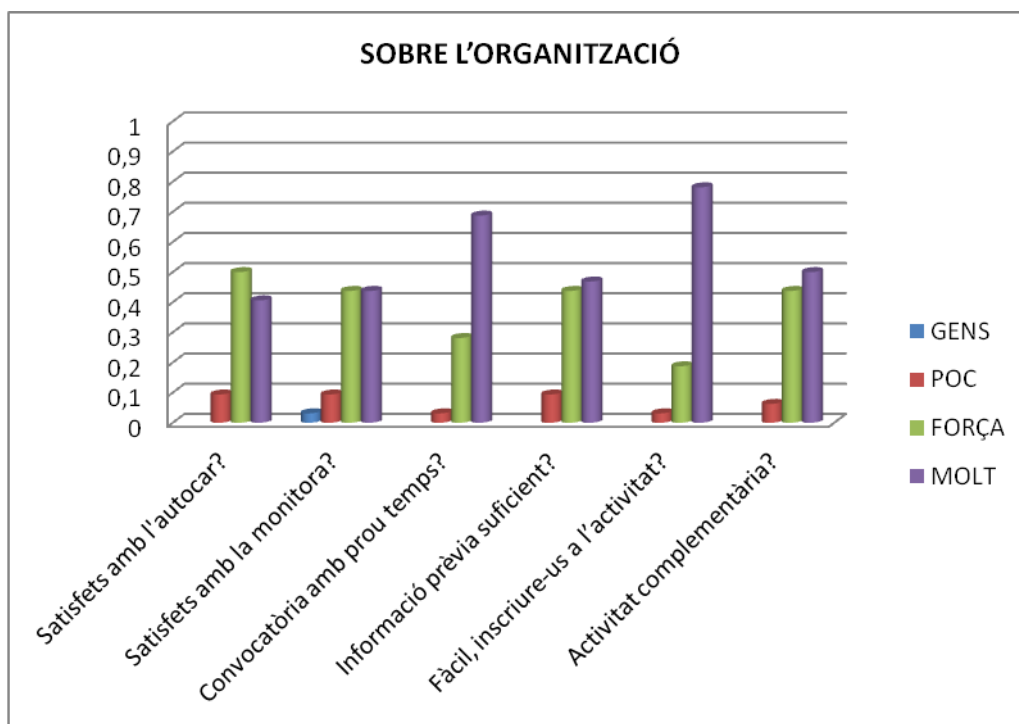

3. SATISFACCIÓ GENERAL

SOBRE LA SATISFACCIÓ GENERAL	GENS	POC	FORÇA	MOLT	MITJANA (sobre 4)
Quin és el vostre nivell de satisfacció global respecte a l'activitat?	3,13%	6,25%	43,75%	46,88%	3,34

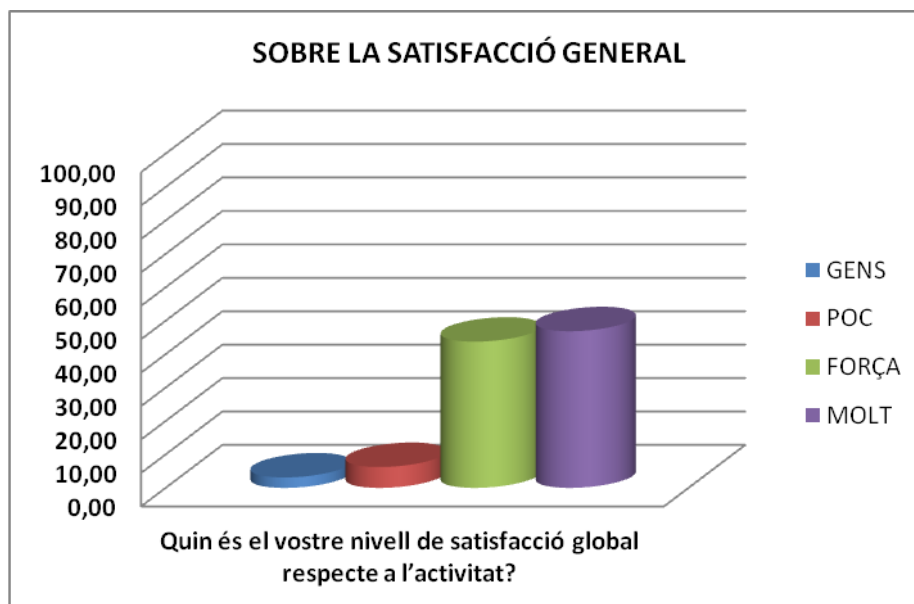

OBSERVACIONS

Quins són els aspectes que us han semblat més positius de l'activitat?

Tot (3)

Ser útil i conèixer nous espais (2)

Poder observar els resultats de la feina fet.

Intentar fer-la en una altra època, feia molta calor.

La tasca en equip i l'ambient de germanor (3)

Feina de prevenció

La visita

Conèixer un altre aspecte de les activitats

El contacte amb la natura. Fer un treball que sigui útil per la conservació del bosc.

Relacionar-me amb persones amb les mateixes inquietuds.

Ajudar a mantenir la flora autòctona.



Quins són els aspectes que milloraríeu de l'activitat?

Res (2)

Alguns voluntaris han vingut a passejar.

Portar aigua fresca per beure.

Feia molta calor per l'activitat a desenvolupar.

L'autocar no tenia aire condicionat.

A l'hora de començar, ha fet massa calor.

Seria necessari vigilar la insolació

Les explicacions de la feina a fer han estat insuficients, així com també la utilització d'estris.

Una mica més d'organització en fer els grups.

Altres suggeriments o comentaris que vulgueu fer

Ha estat una tasca complicada per el calor.

Sortir, viatjar i treballar per Espanya 2 o 3 dies.

No hem tingut temps d'esmorzar.

Cal comentar l'activitat.

Prefereixo de monitora a la Carlota (2)



Curs	Jornada de Formació	Lloc	Parc Natural del Montseny. Reserva de la Biosfera.
Data	13 de juny de 2015	Enquestats	39

Sobre l'activitat de voluntariat	Sobre l'organització	Sobre la satisfacció general
M: 3,81	M: 3,78	M: 3,87

1. SOBRE L'ACTIVITAT DE VOLUNTARIAT

SOBRE L'ACTIVITAT DE VOLUNTARIAT	GENS	POC	FORÇA	MOLT	MITJANA (sobre 4)
Els continguts tractats han estat interessants?			20,51%	79,49%	3,79
Els continguts tenen relació amb les activitats del Cercle?			17,95%	82,05%	3,82
El ponent-guia acompanyant ha demostrat un bon coneixement dels temes de què parlava?				100%	4,00
Les explicacions del ponent-guia han estat clares i ordenades?			10,26%	89,74%	3,90
Heu après nous coneixements?			30,77%	69,23%	3,69
El que heu après us servirà per a les tasques de voluntariat?			33,33%	66,67%	3,67

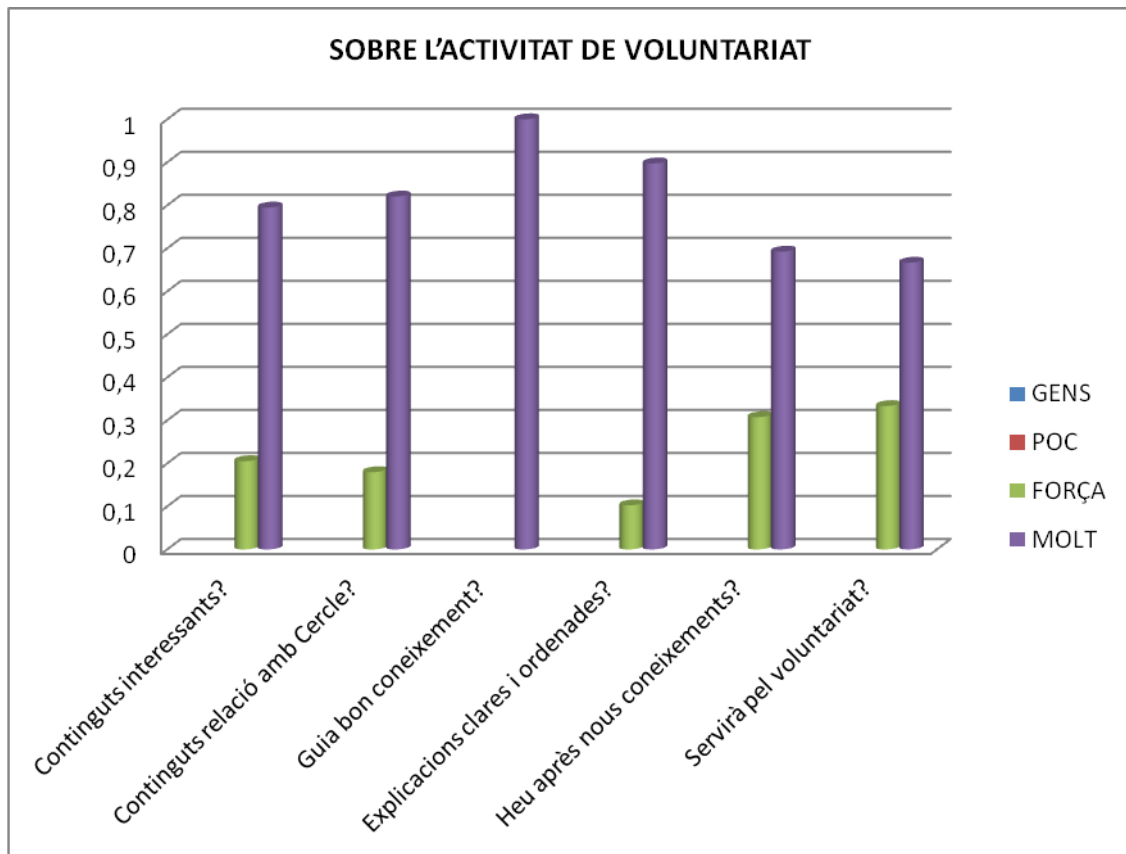

2. SOBRE L'ORGANITZACIÓ

SOBRE L'ORGANITZACIÓ	GENS	POC	FORÇA	MOLT	MITJANA (sobre 4)
Esteu satisfets amb l'autocar que ens ha portat i el servei donat?			12,82%	87,18%	3,87
Esteu satisfets amb la feina feta pel monitor/a de l'activitat?			12,82%	87,18%	3,87
Vàreu rebre la convocatòria de l'activitat amb prou temps?			10,26%	89,74%	3,90
Us ha resultat fàcil, inscriure-us a l'activitat?			12,82%	87,18%	3,87
És una bona idea acabar la jornada amb un dinar?		2,56%	17,95%	79,49%	3,79
El dinar ha estat correcte (preu i menjar)?	2,56%	7,69%	35,90%	53,85%	3,41

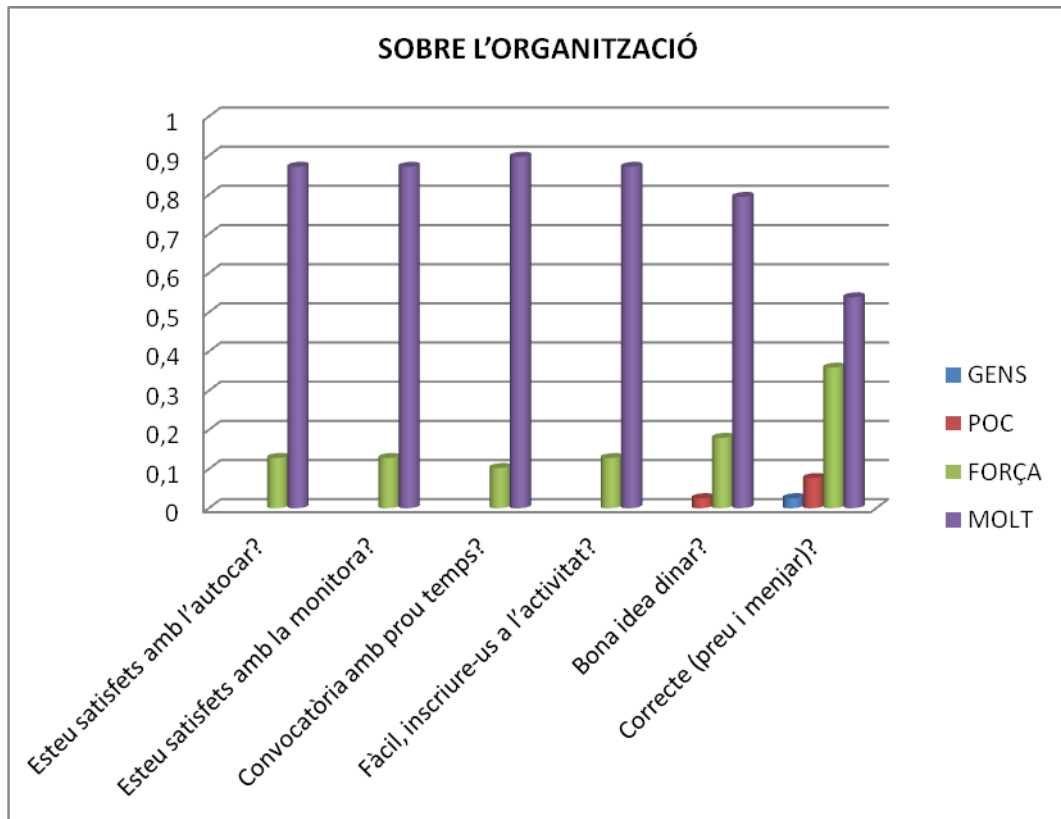

3. SATISFACCIÓ GENERAL

SOBRE LA SATISFACCIÓ GENERAL	GENS	POC	FORÇA	MOLT	MITJANA (sobre 4)
Quin és el vostre nivell de satisfacció global respecte a l'activitat?			12,82%	87,18%	3,87

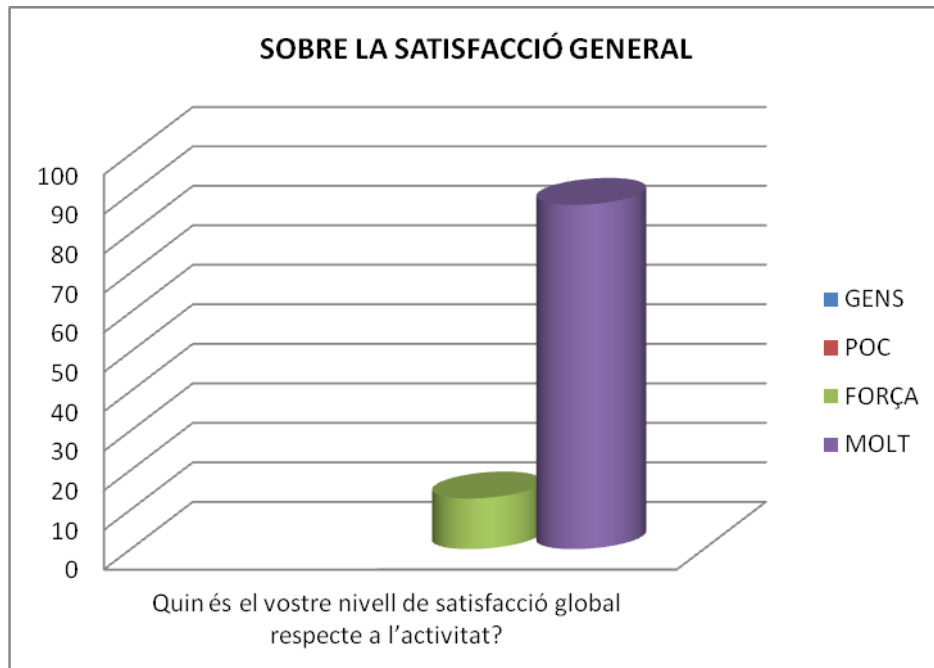

OBSERVACIONS

Quins són els aspectes de la jornada que t'han agradat més?

El lloc molt adient i els continguts també. El recorregut fantàstic. La bona harmonia. L'Andreu fantàstic personalment i com a pedagog.

Quan no tenia que mirar el terra per no caurem i poder gaudir del paisatge.

M'ha agradat tot.

Les explicacions de la persona responsable (3)

Ha estat una bona passejada que ens ha permès conèixer millor la zona.

Els comentaris de l'Andreu han estat extraordinaris.

Les explicacions sobre botànica.

La gent, la companyia.

Tota l'explicació.

Els coneixements.

L'excursió en sí, ja que recorda a l'anterior etapa de voluntaris. La resta d'aspectes, molt positius.

Explicacions sobre botànica i ocells.

Conèixer les plantes, matolls, arbusts, el cant dels ocells i altres aspectes curiosos.

La organització i l'elecció de tan bon guia.

Descoberta de la natura (flora) i compartir conversa amb voluntaris/es.

Tot (3)

La feina feta pel monitor

El poble d'Aiguafreda, una sorpresa Sant Martí.

Les informacions sobre botànica i geologia.

La comunicació del tècnic, els coneixements que té de la fauna i la flora del parc.

Quins són els aspectes de la jornada que milloraries?

És molt bona idea fer un dinar en un restaurant, però pel que ens han donat, l'he trobat una mica car.



Ha estat tot correcte.

Potser ha estat un pel llarga.

Res.

Una ruta més llarga.

S'hauria de procurar que el grup vagi tot el temps junt.

Portar dinar de casa per fer un picnic després de l'activitat per compartir amb tothom.

Que es facin sessions formatives més freqüentment,

Fer-ho més sovint.

Potser portar dos guies per a que els del final escoltin més explicacions.

Quins continguts, teòrics i/o pràctics t'agradaria treballar a la propera jornada?

Em continua agradant parlar de la natura en general (botànica, zoologia, geologia, cultura...

M'agradaria tenir informació més precisa de les espècies, vegetal i animals del parc

Pedra seca.

Més de vegetació.

Coneixement sobre plantacions i jardineria.

Més continguts relacionats amb fauna i flora autòctona.

Botànica i ocells.

Flora, fauna i conreus.

Una sessió sobre ocells.

Activitats de jardineria.

Dependrà de la sortida, però en general m'ha agradat tot.

Més sobre gestió forestal.

Altres comentaris que vulguis fer?

M'ha agradat molt participar. Moltes gràcies.

Cap (3)

No tinc samarreta (2)

Molt bona idea fer el recorregut guiat per descobrir la flora i la fauna.

Molt agraïda.

**

Curs	Arranjament del camí de la font de Sant Llorenç	Lloc	Parc del Foix
Data	27 de juny de 2015	Enquestats	29

Sobre l'activitat de voluntariat	Sobre l'organització	Sobre la satisfacció general
M: 2,68	M: 3,66	M: 3,17

1. SOBRE L'ACTIVITAT DE VOLUNTARIAT

SOBRE L'ACTIVITAT DE VOLUNTARIAT	GENS	POC	FORÇA	MOLT	MITJANA (sobre 4)
La tasca feta us ha interessat?	24,14%	27,59%	24,14%	24,14%	2,48
Penseu que la feina realitzada serà útil?	24,14%	24,14%	37,93%	13,79%	2,41
Les explicacions dels tècnics del Parc han estat suficients?	34,48%	41,38%	24,14%		1,89
El material que se us ha proporcionat, ha estat adequat?		3,45%	41,38%	55,17%	3,51
La tasca feta ha estat adient a les vostres habilitats/capacitats?	13,79%	10,34%	24,14%	51,72%	3,13

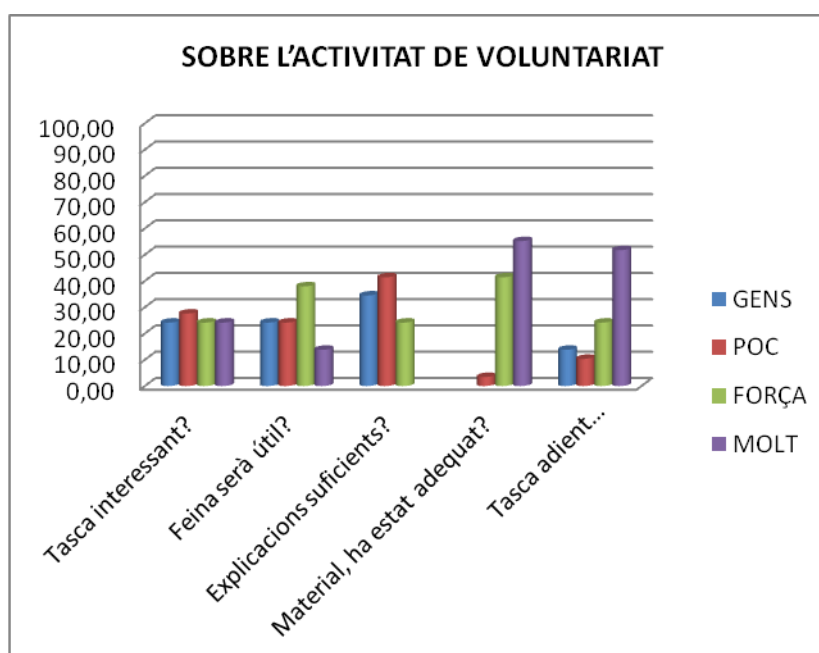



2. SOBRE L'ORGANITZACIÓ

SOBRE L'ORGANITZACIÓ	GENS	POC	FORÇA	MOLT	MITJANA (sobre 4)
Esteu satisfets amb l'autocar que ens ha portat i el servei donat?		6,90%	27,59%	65,52%	3,59
Esteu satisfets amb la feina feta pel monitor/a de l'activitat?			13,79%	86,21%	3,86
Vàreu rebre la convocatòria de l'activitat amb prou temps?		3,45%	13,79%	82,76%	3,79
La informació prèvia sobre l'activitat ha estat suficient?		13,79%	24,14%	62,07%	3,48
Us ha resultat fàcil, inscriure-us a l'activitat?		3,45%	20,69%	75,86%	3,76
L'activitat complementària, us ha semblat interessant?		6,90%	37,93%	55,17%	3,48

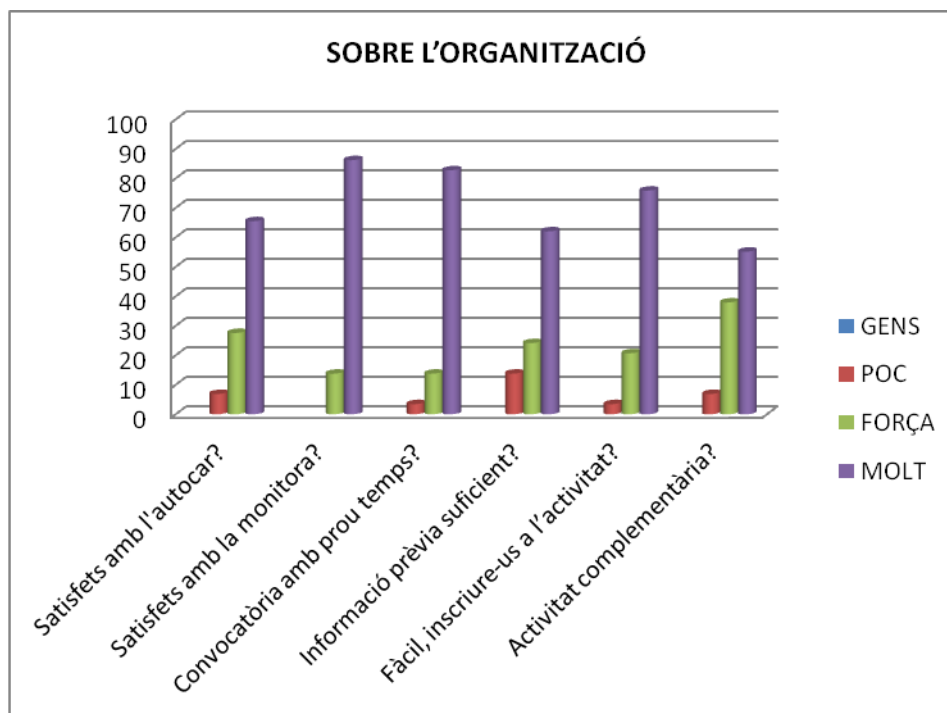

3. SATISFACCIÓ GENERAL

SOBRE LA SATISFACCIÓ GENERAL	GENS	POC	FORÇA	MOLT	MITJANA (sobre 4)
Quin és el vostre nivell de satisfacció global respecte a l'activitat?	6,90%	17,24%	27,59%	48,28%	3,17



OBSERVACIONS

Quins són els aspectes que us han semblat més positius de l'activitat?

L'actitud dels companys i les companyes

Tot

Haver fet una activitat profitosa per als visitants del parc perquè puguin gaudir d'una passeig a la natura.

L'ambient amb la gent i la Carlota.

Bon ambient, bona organització i dinamització.

L'ambient.



Quins són els aspectes que milloraríeu de l'activitat?

Que a l'hora de deixar la motxilla, l'hem hagut de dur a sobre podent-la deixar al punt de trobada. En aquest cas, al Castell de Penyafort.

Que la Diputació ens tingui en més consideració. Que no siguin tan "racanos".

Una altra data amb menys calor.

M'agradaria que l'activitat estigués més organitzada per part del parc.

El camí que s'havia de netejar ja estava bastant adequat. Sort que hem fet els voltants de l'ermita.

L'època no era l'adequada **(2)**.

Abandonament absolut per part del tècnic.

Altres suggeriments o comentaris que vulgueu fer

Més atenció per part del tècnic.

Hagués estat més productiu amb un responsable supervisant la tasca.

No hi havia tasca a fer, ha sigut una pèrdua de temps i recursos.

Suposo que els tècnics i forestals estaven poc pendents de nosaltres ja que són èpoques d'alerta de focs, però aniria bé que ens ho expliquessin.

A l'estiu no pot ser.

Facilitar canvi de samarretes, una mica velles.

Amb el calor que feia, costava fer l'activitat.

**



Curs	Manteniment i consolidació d'itineraris excursionistes	Lloc	Parc del Montseny. Reserva de la Biosfera.
Data	19 de setembre de 2015	Enquestats	29

Sobre l'activitat de voluntariat	Sobre l'organització	Sobre la satisfacció general
M: 3,66	M: 3,70	M: 3,72

4. SOBRE L'ACTIVITAT DE VOLUNTARIAT

SOBRE L'ACTIVITAT DE VOLUNTARIAT	GENS	POC	FORÇA	MOLT	MITJANA (sobre 4)
La tasca feta us ha interessat?			31,03%	68,97%	3,68
Penseu que la feina realitzada serà útil?			34,48%	65,52%	3,65
Les explicacions dels tècnics del Parc han estat suficients?		3,45%	27,59%	68,97%	3,65
El material que se us ha proporcionat, ha estat adequat?			31,03%	68,97%	3,68
La tasca feta ha estat adient a les vostres habilitats/capacitats?			31,03%	68,97%	3,68

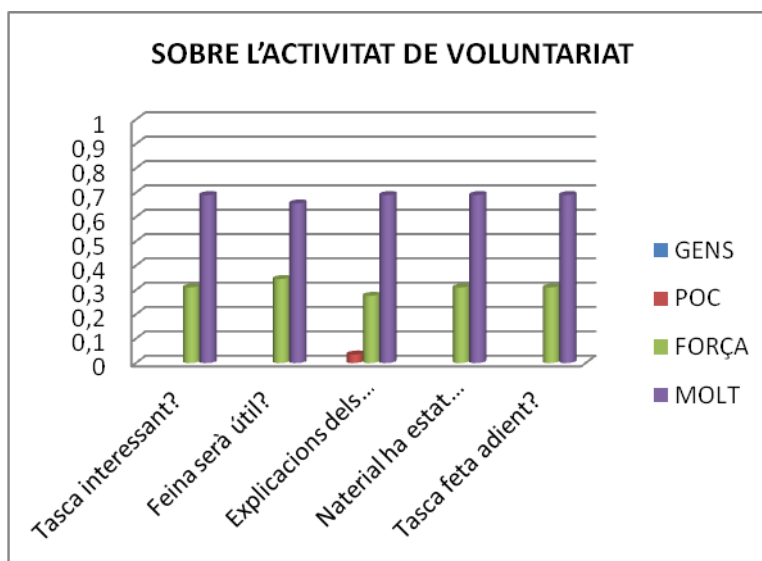

5. SOBRE L'ORGANITZACIÓ

SOBRE L'ORGANITZACIÓ	GENS	POC	FORÇA	MOLT	MITJANA (sobre 4)
Esteu satisfets amb l'autocar que ens ha portat i el servei donat?		10,34%	20,69%	68,97%	3,58
Esteu satisfets amb la feina feta pel monitor/a de l'activitat?			13,79%	86,21%	3,86
Vàreu rebre la convocatòria de l'activitat amb prou temps?			20,69%	79,31%	3,79
La informació prèvia sobre l'activitat ha estat suficient?		3,45%	24,14%	72,41%	3,68
Us ha resultat fàcil, inscriure-us a l'activitat?			20,69%	79,31%	3,82
L'activitat complementària, us ha semblat interessant?		13,79%	24,14%	62,07%	3,48

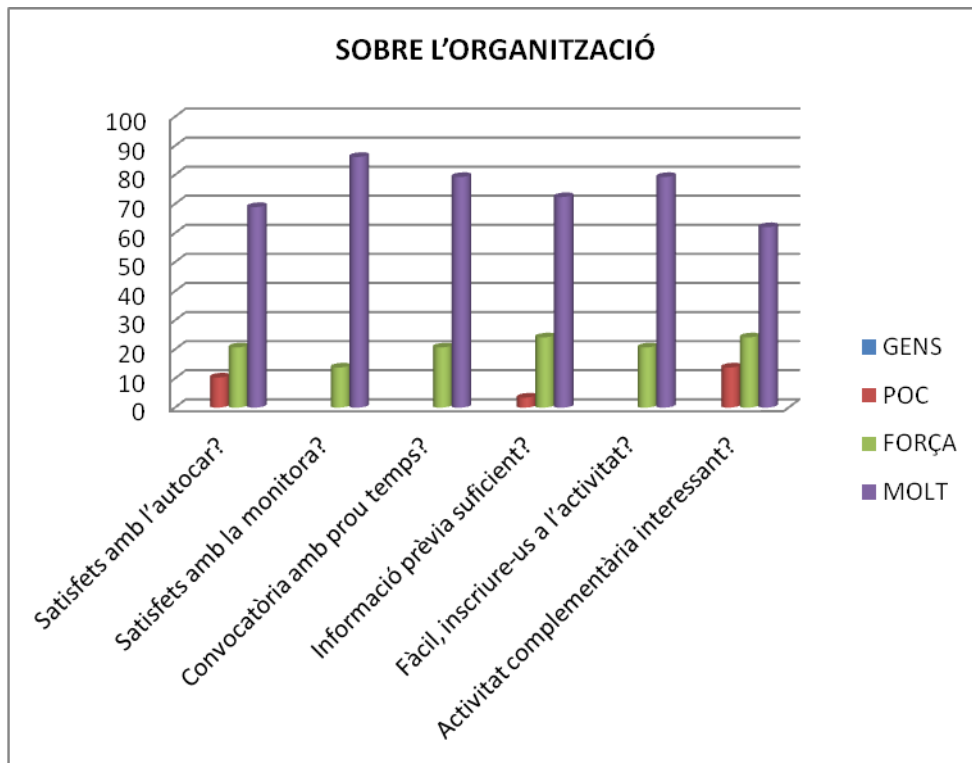

6. SATISFACCIÓ GENERAL

SOBRE LA SATISFACCIÓ GENERAL	GENS	POC	FORÇA	MOLT	MITJANA (sobre 4)
Quin és el vostre nivell de satisfacció global respecte a l'activitat?			27,59%	72,41%	3,72

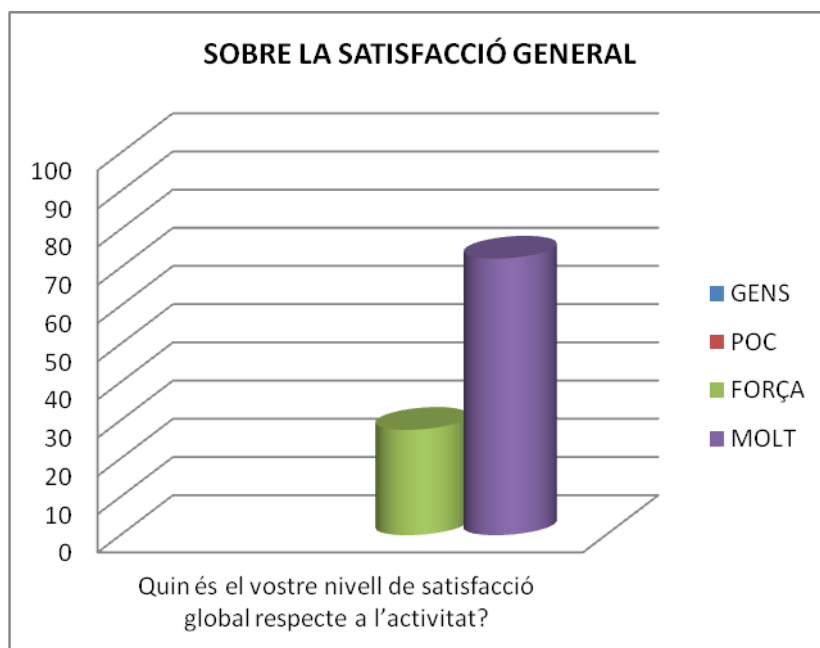

OBSERVACIONS

- **Quins són els aspectes que us han semblat més positius de l'activitat?**
 - La bona organització del treball.
 - La bona organització dels tècnics i la col·laboració del parc.
 - Tots.
 - Poder aportar la meua cooperació.
 - Aconseguir una millora del parc.
 - Que la gent no passi pels corriols.
 - En general, tot.
 - L'equip humà, la preparació de l'activitat, dinàmica i puntual.
 - Ha estat una activitat útil.
 - L'organització i el tracte, impecable.
 - El manteniment i la restauració de les zones degradades.



- **Quins són els aspectes que milloràrieu de l'activitat?**

- Que els tècnics facin més explicacions sobre la problemàtica a tractar.
- Crec que ha anat força bé.
- L'audiovisual no m'ha agradat gaire.
- Portar més roba.
- Tenir més temps per gaudir-ne.
- Poder treballar sense carregar la pròpia motxilla.
- No se m'acut.
- L'autocar.
- Es pot tornar mitja hora abans.
- Fer grups més petits per tenir ocupats al major nombre de gent perquè hi havia feines puntuals en que sobrava gent.
- Adequar uns espais per on passa molta gent.

- **Altres suggeriments o comentaris que vulgueu fer**

- Una activitat diferent, m'ha agradat molt.
- Més explicacions dels tècnics.
- Conèixer millor els parcs fent una xerrada (el vídeo només eren imatges) i conèixer la feina diària dels tècnics, també podrien explicar coses.
- Perquè ja no es dona aigua amb l'entrepà?
- Cap.
- Molt bé! És el meu primer dia i m'he sentit molt agust. Molt implicació de totes les persones relacionades amb l'activitat.
- Pel que s'havia de fer, amb vint voluntaris n'hi havia prou. Si som trenta, els tècnics ho han d'aprofitar per fer més feina. De vegades, un treballava i vuit miraven.
- Oferir una ampolla d'aigua.
- L'autocar ha tingut alguns problemes en la pujada però considero que no ha estat gaire important.

**



Curs	Restauració de la font de Planeses	Lloc	Parc del Castell de Montesquiú
Data	3 d'octubre de 2015	Enquestats	24

Sobre l'activitat de voluntariat	Sobre l'organització	Sobre la satisfacció general
M: 3,36	M: 3,82	M: 3,37

1. SOBRE L'ACTIVITAT DE VOLUNTARIAT

SOBRE L'ACTIVITAT DE VOLUNTARIAT	GENS	POC	FORÇA	MOLT	MITJANA (sobre 4)
La tasca feta us ha interessat?		25%	16,67%	58,33%	3,33
Penseu que la feina realitzada serà útil?	4,17%	29,17%	25%	41,67%	3,04
Les explicacions dels tècnics del Parc han estat suficients?		12,50%	37,50%	50,00%	3,37
El material que se us ha proporcionat, ha estat adequat?		4,17%	41,67%	54,17%	3,5
La tasca feta ha estat adient a les vostres habilitats/capacitats?			41,67%	58,33%	3,58

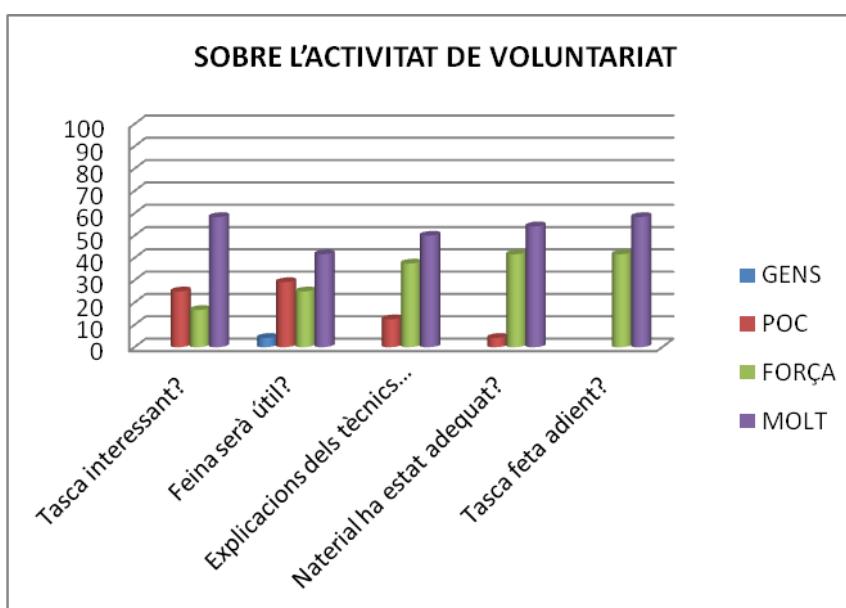

2. SOBRE L'ORGANITZACIÓ

SOBRE L'ORGANITZACIÓ	GENS	POC	FORÇA	MOLT	MITJANA (sobre 4)
Esteu satisfets amb l'autocar que ens ha portat i el servei donat?	4,17%	4,17%	37,50%	54,17%	3,42
Esteu satisfets amb la feina feta pel monitor/a de l'activitat?				100%	4,00
Vàreu rebre la convocatòria de l'activitat amb prou temps?				100%	4,00
La informació prèvia sobre l'activitat ha estat suficient?			8,33%	91,67%	3,92
Us ha resultat fàcil, inscriure-us a l'activitat?			4,17%	95,83%	3,95
L'activitat complementària, us ha semblat interessant?		8,33%	16,67%	75,00%	3,67

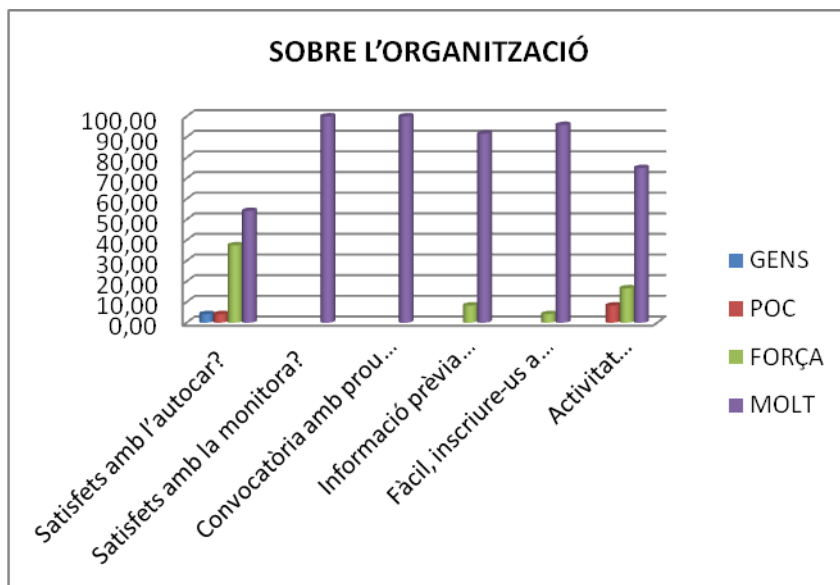

3. SATISFACCIÓ GENERAL

SOBRE LA SATISFACCIÓ GENERAL	GENS	POC	FORÇA	MOLT	MITJANA (sobre 4)
Quin és el vostre nivell de satisfacció global respecte a l'activitat?		12,50%	37,50%	50%	3,37

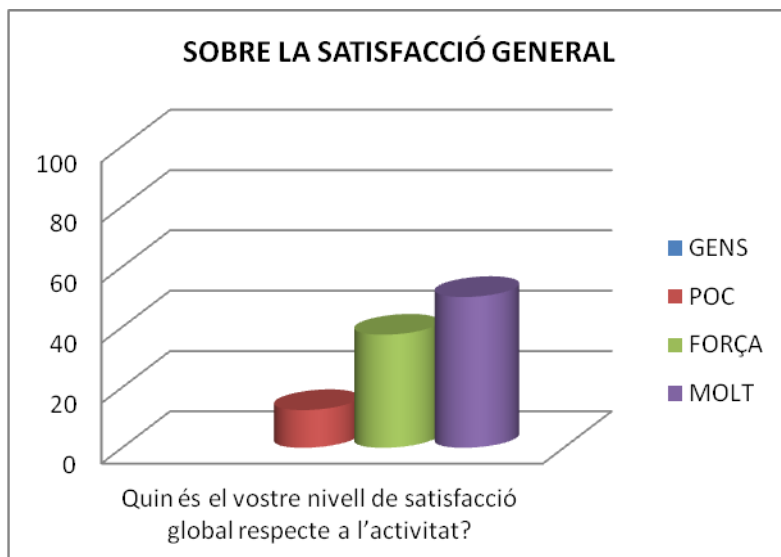

OBSERVACIONS

- **Quins són els aspectes que us han semblat més positius de l'activitat?**

- Tots (2).
- Les explicacions dels tècnics.
- Els voluntaris i les voluntàries.
- Caminar fins a la font, la feina feta i la xerrada.
- El recorregut d'accés a peu.

- **Quins són els aspectes que milloraríeu de l'activitat?**

- Cap (2).
- Tot bé.
- Un autocar més petit.
- Organització de la feina a fer.
- El dinar va ser "un robo".
- Amb previsió de pluja, millor ajornar l'activitat.
- La pluja no ens ha permès acabar.
- Sentir-se útil arreglant un entorn tan bonic com la font.

- **Altres suggeriments o comentaris que vulgueu fer**

- La tardor ens fa arribar pluja, vent i sol. Acolliment, tot bé.
- Més parades a l'anada (Mínim Sagrera).
- Res més, m'ha agradat molt. Hi ha molt bon ambient. Gràcies.
- Llàstima de la pluja.
- El dinar no ens ha agradat.
- Poder tornar per acabar la feina que ha quedat pendent per la pluja.

**



Curs	Freqüentació i enquestació de visitants	Lloc	Parc del Garraf
Data	17 d' octubre de 2015	Enquestats	24 membres del Cercle

Sobre l'activitat de voluntariat	Sobre l'organització	Sobre la satisfacció general
M: 3,25	M: 3,67	M: 3,16

1. SOBRE L'ACTIVITAT DE VOLUNTARIAT

SOBRE L'ACTIVITAT DE VOLUNTARIAT	GENS	POC	FORÇA	MOLT	MITJANA (sobre 4)
La tasca feta us ha interessat?	20,83%	16,66%	20,83%	41,66%	2,83
Penseu que la feina realitzada serà útil?	20,83%		45,83%	33,33%	2,91
Les explicacions dels tècnics del Parc han estat suficients?		16,66%	41,66%	41,66%	3,25
El material que se us ha proporcionat, ha estat adequat?		4,66%	25,00%	70,83%	3,66
La tasca feta ha estat adient a les vostres habilitats/capacitats?		4,16%	29,16%	66,66%	3,62

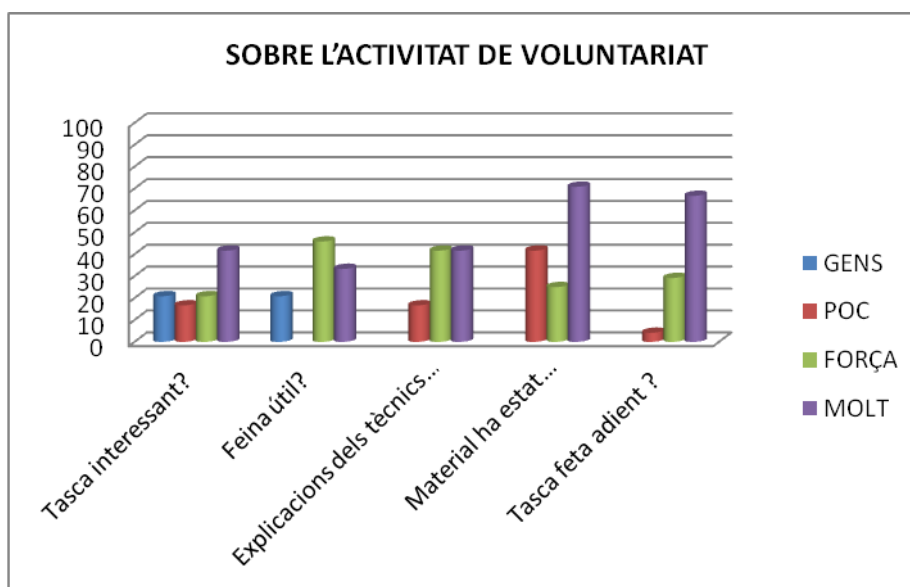



2. SOBRE L'ORGANITZACIÓ

SOBRE L'ORGANITZACIÓ	GENS	POC	FORÇA	MOLT	MITJANA (sobre 4)
Esteu satisfets amb l'autocar que ens ha portat i el servei donat?		25,00	29,17	45,83	3,20
Esteu satisfets amb la feina feta pel monitor/a de l'activitat?	4,17*	4,17	8,33	83,33	3,70
Vàreu rebre la convocatòria de l'activitat amb prou temps?		4,17	8,33	87,50	3,83
La informació prèvia sobre l'activitat ha estat suficient?			25,00	75,00	3,75
Us ha resultat fàcil, inscriure-us a l'activitat?			12,50	87,50	3,87

* Un membre del Cercle ha valorat com a monitora a la Sofia.

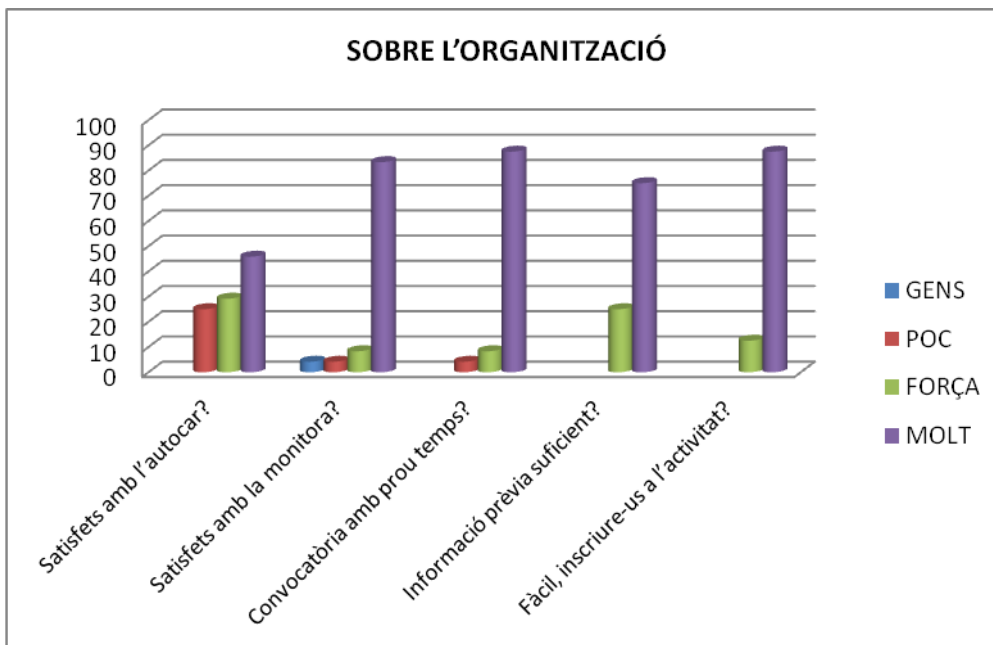



3. SATISFACCIÓ GENERAL

SOBRE LA SATISFACCIÓ GENERAL	GENS	POC	FORÇA	MOLT	MITJANA (sobre 4)
Quin és el vostre nivell de satisfacció global respecte a l'activitat?	12,50%	8,33%	29,17%	50%	3,16

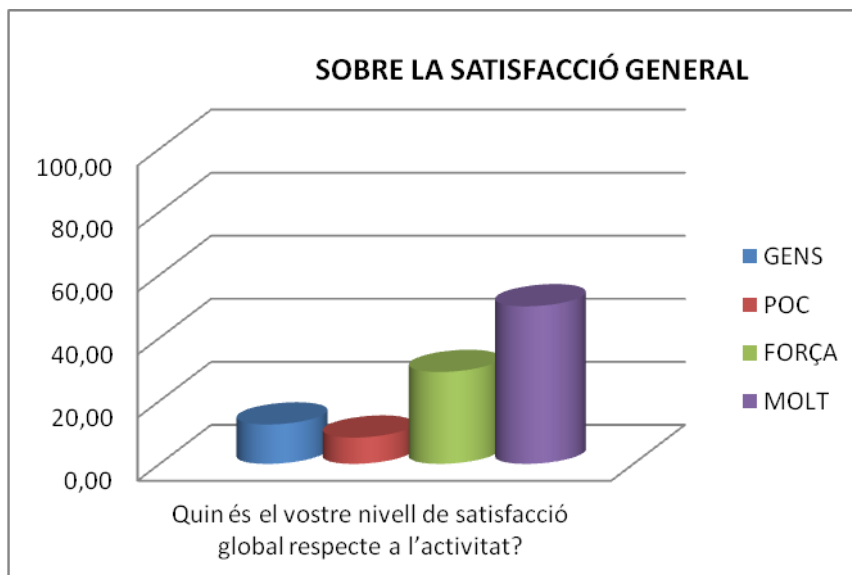

OBSERVACIONS

Quins són els aspectes que us han semblat més positius de l'activitat?

Senderisme i altres.

El paisatge.

Coordinar més d'un equip amb l'activitat.

La interacció amb la gent.

Compartir l'activitat amb l'Associació Amicu.

La reacció dels visitants.

M'ha agradat molt.

Positiu cap. Hem sortit de Barcelona a les 8h i començàvem l'activitat a les 12.15h.

Cap, per la complexitat de l'activitat aquesta no era adient per fer amb persones amb discapacitat (almenys com ha estat fet).

La intenció de fer una tasca inclusiva (però ha estat més intenció que resultats).

El contacte amb altres companys voluntaris.



Quins són els aspectes que milloraríeu de l'activitat?

L'organització.

Per coordinar hem perdut molt de temps.

Hem sortit molt aviat (8h), en canvi, l'activitat ha començat a organitzar-se dues hores i mitja més tard (10:30h).

L'organització del temps.

Que no s'ajuntin les taules.

No ajuntar les taules, sinó no hi cabem tots.

La informació ha de ser més curta.

Organització i data escollida.

Les enquestes tenien preguntes molt repetitives, per la resta bé.

Programar i gestionar millor el temps. Ha estat una pèrdua de temps, llàstima.

Altres suggeriments o comentaris que vulgueu fer

La manca d'adaptar-se dels altres participants de l'activitat.

Els conductors haurien de saber tot el recorregut

Hem sortit molt aviat (8h), en canvi, l'activitat ha començat a organitzar-se dues hores i mitja més tard (10:30h).

Potser em replantejaria la conveniència de fer participar segons quins col·lectius de cara a les tasques que hem de fer, per si no poden fer-les.



Curs	Neteja de la Signatura de Verdagner	Lloc	Espai Natural de les Guillerries-Savassona
Data	7 de novembre de 2015	Enquestats	35

Sobre l'activitat de voluntariat	Sobre l'organització	Sobre la satisfacció general
M: 3,04	M: 3,49	M: 3,45

1. SOBRE L'ACTIVITAT DE VOLUNTARIAT

SOBRE L'ACTIVITAT DE VOLUNTARIAT	GENS	POC	FORÇA	MOLT	MITJANA (sobre 4)
La tasca feta us ha interessat?	2,86%	20%	34,29%	42,86%	3,17
Penseu que la feina realitzada serà útil?	5,71%	20%	25,71%	48,57%	3,17
Les explicacions dels tècnics del Parc han estat suficients?	2,86%	20%	22,86%	54,29%	3,28
El material que se us ha proporcionat, ha estat adequat?	22,86%	22%	31,43%	22,86%	2,54
La tasca feta ha estat adient a les vostres habilitats/capacitats?	2,86%	20%	42,86%	34,29%	3,08

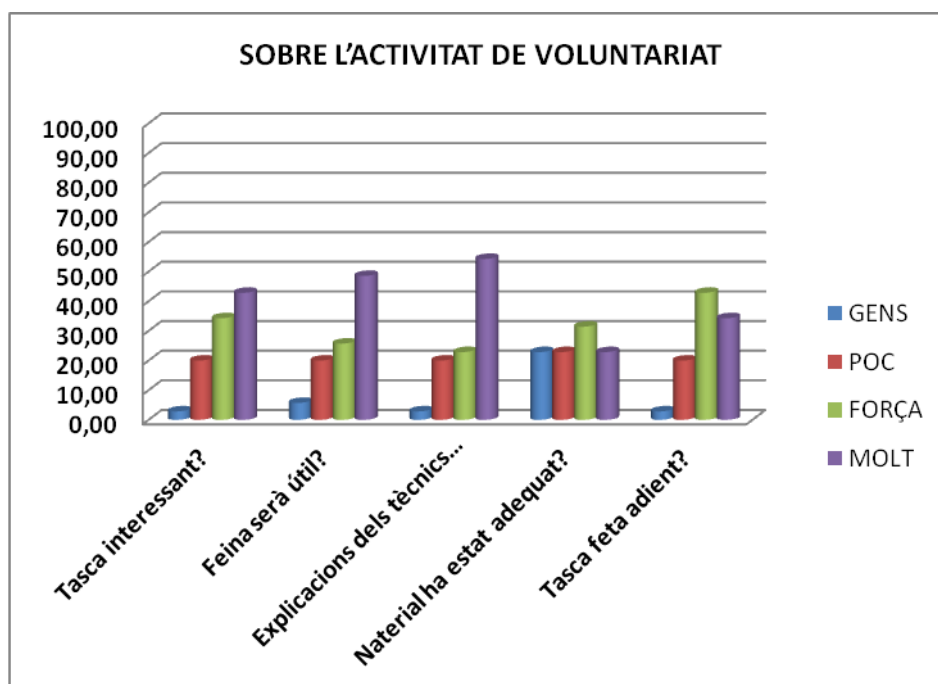

2. SOBRE L'ORGANITZACIÓ

SOBRE L'ORGANITZACIÓ	GENS	POC	FORÇA	MOLT	MITJANA (sobre 4)
Esteu satisfets amb l'autocar que ens ha portat i el servei donat?	20%	14,29%	37,14%	28,57%	2,74
Esteu satisfets amb la feina feta pel monitor/a de l'activitat?		5,71%	8,57%	85,71%	3,80
Vàreu rebre la convocatòria de l'activitat amb prou temps?		2,86%	5,71%	91,43%	3,89
La informació prèvia sobre l'activitat ha estat suficient?	2,86%	22,86%	28,57%	45,71%	3,17
Us ha resultat fàcil, inscriure-us a l'activitat?		2,86%	11,43%	85,71%	3,83
L'activitat complementària, us ha semblat interessant?		11,43%	25,71%	62,85%	3,51

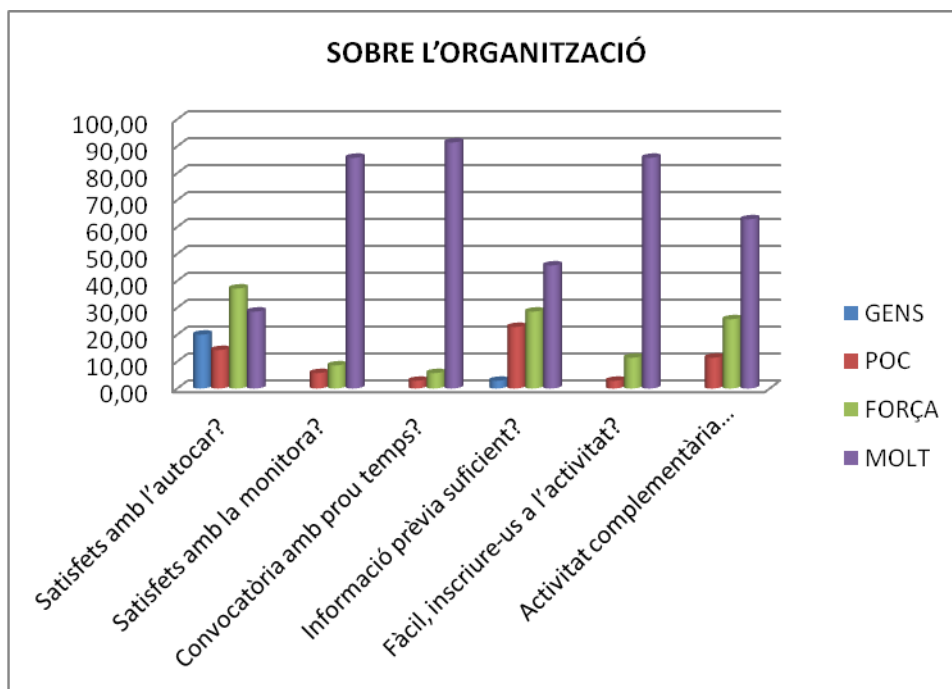

3. SATISFACCIÓ GENERAL

SOBRE LA SATISFACCIÓ GENERAL	GENS	POC	FORÇA	MOLT	MITJANA (sobre 4)
Quin és el vostre nivell de satisfacció global respecte a l'activitat?		8,57%	37,14%	54,29%	3,45



OBSERVACIONS

- **Quins són els aspectes que us han semblat més positius de l'activitat?**
 - El coneixement de l'entorn de Verdaguer a més de netejar la font (signatura).
 - El companyerisme i el treball en equip.
 - Treball en equip. Al ser més, és fa més ràpid i millor.
 - M'agrada fer accions per millorar tot el que fa referència amb la natura.
 - Conèixer Folgueroles i el parc (2).
 - La recuperació d'un espai singular.
 - L'organització.
 - El camp estava molt bonic amb les fulles dels arbres al terra.
 - Tot ok.
 - La situació, el temps i les ganes de la gent.
 - Haver contribuït a la tasca de desbrossar.
 - La capacitat de reacció davant l'imprevist sorgit amb l'autocar espatllat.
 - M'agrada molt la natura en aquesta època, que sumada a l'activitat i lligada a la part cultural, ha resultat molt bonic.
 - Netejar el riu de la boga per facilitar la circulació de l'aigua.
 - Veure aquest espai.
 - La neteja de la signatura de Verdaguer.



- **Quins són els aspectes que milloràrieu de l'activitat?**

- Una mica més de material per fer la tasca.
- El material hagués sigut necessari i més botes d'aigua.
- Més informació prèvia i fer més sovint la neteja d'avui, evitant així que hi hagi tanta herba, i és més fàcil la neteja.
- M'ha semblat positiva.
- Material per fer millorar la tasca, aixades.
- Eines per facilitar la tasca.
- Millor material i adequat a les necessitats d'avui.
- Ulleres i mascaretes.
- Obligatori portar botes d'aigua.
- Més informació per part dels responsables del parc per haver vingut millor preparats.
- Crec que calia alguna eina per ajudar-nos a agafar les plantes, ens hagués anat molt bé.
- Ens podrien haver deixat material.
- Potser ha faltat alguna eina per treballar millor.
- L'autocar ha fallat.
- La roba de treball no és adient per la feina d'avui, i no teníem cap eina.

- **Altres suggeriments o comentaris que vulgueu fer**

- La guia i els guardes de Guillerics molt bé.
 - L'activitat ha esta molt satisfactòria.
 - Res.
 - La paciència de la Carlota. Voluntàries irresponsables.
 - El fet de fallar l'autocar ens ha endarrerit.
 - Fer el mateix cada any.
-

**



Curs	Replantació d'espècies a Can Bosc	Lloc	Parc del Montnegre i el Corredor
Data	14 de novembre de 2015	Enquestats	28

Sobre l'activitat de voluntariat	Sobre l'organització	Sobre la satisfacció general
M: 3,73	M: 3,82	M: 3,37

1. SOBRE L'ACTIVITAT DE VOLUNTARIAT

SOBRE L'ACTIVITAT DE VOLUNTARIAT	GENS	POC	FORÇA	MOLT	MITJANA (sobre 4)
La tasca feta us ha interessat?			17,86%	82,14%	3,82
Penseu que la feina realitzada serà útil?			17,86%	82,14%	3,82
Les explicacions dels tècnics del Parc han estat suficients?		10,71%	32,14%	57,14%	3,46
El material que se us ha proporcionat, ha estat adequat?		3,57%	17,86%	78,57%	3,75
La tasca feta ha estat adient a les vostres habilitats/capacitats?			17,86%	82,14%	3,82

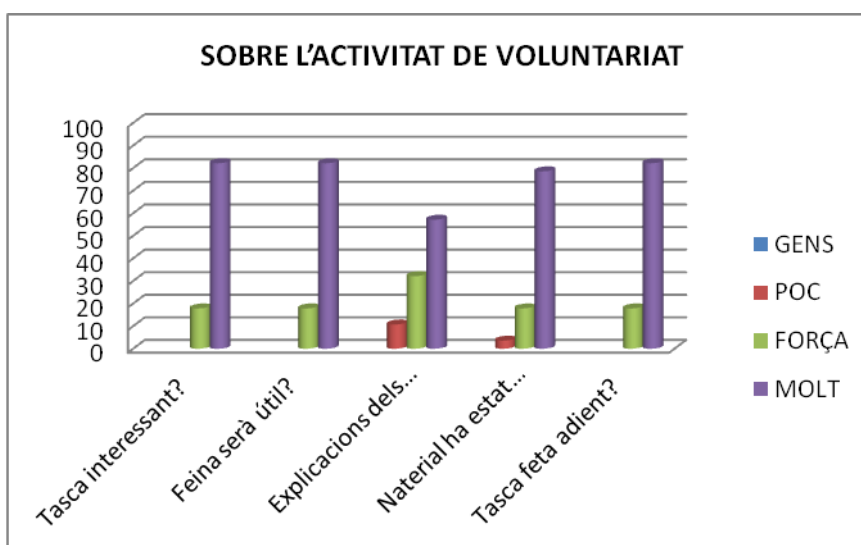

2. SOBRE L'ORGANITZACIÓ

SOBRE L'ORGANITZACIÓ	GENS	POC	FORÇA	MOLT	MITJANA (sobre 4)
Esteu satisfets amb l'autocar que ens ha portat i el servei donat?			39,29%	60,71%	3,60
Esteu satisfets amb la feina feta pel monitor/a de l'activitat?			3,57%	96,43%	3,96
Vàreu rebre la convocatòria de l'activitat amb prou temps?			10,71%	89,29%	3,89
La informació prèvia sobre l'activitat ha estat suficient?		3,57%	14,29%	82,14%	3,78
Us ha resultat fàcil, inscriure-us a l'activitat?			14,29%	85,71%	3,85
L'activitat complementària, us ha semblat interessant?			14,29%	85,71%	3,85

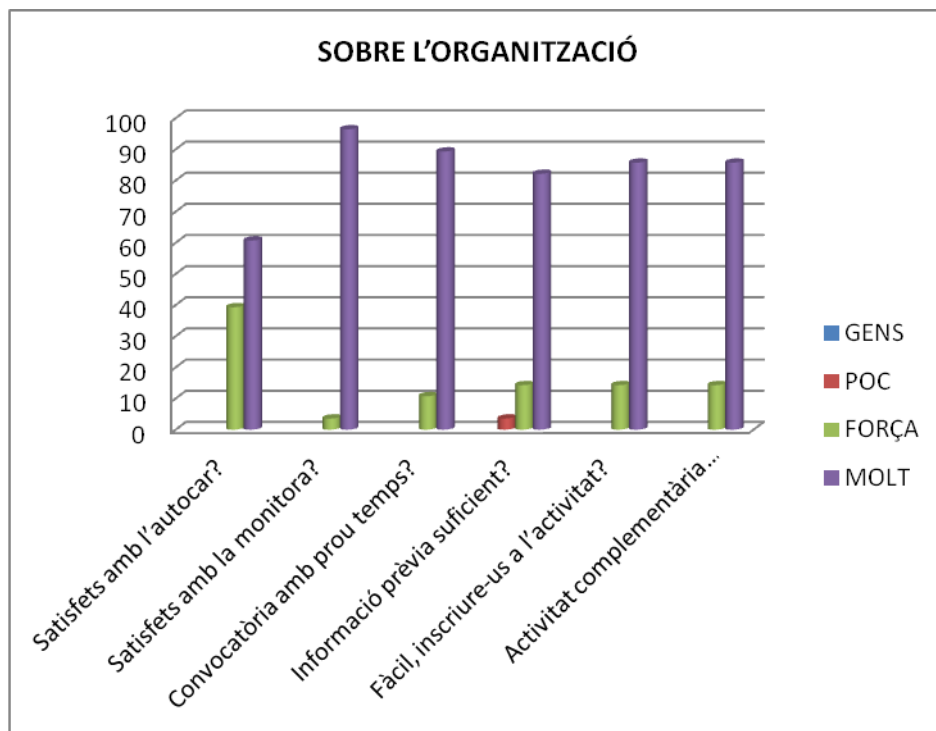

3. SATISFACCIÓ GENERAL

SOBRE LA SATISFACCIÓ GENERAL	GENS	POC	FORÇA	MOLT	MITJANA (sobre 4)
Quin és el vostre nivell de satisfacció global respecte a l'activitat?			10,71%	89,29%	3,37

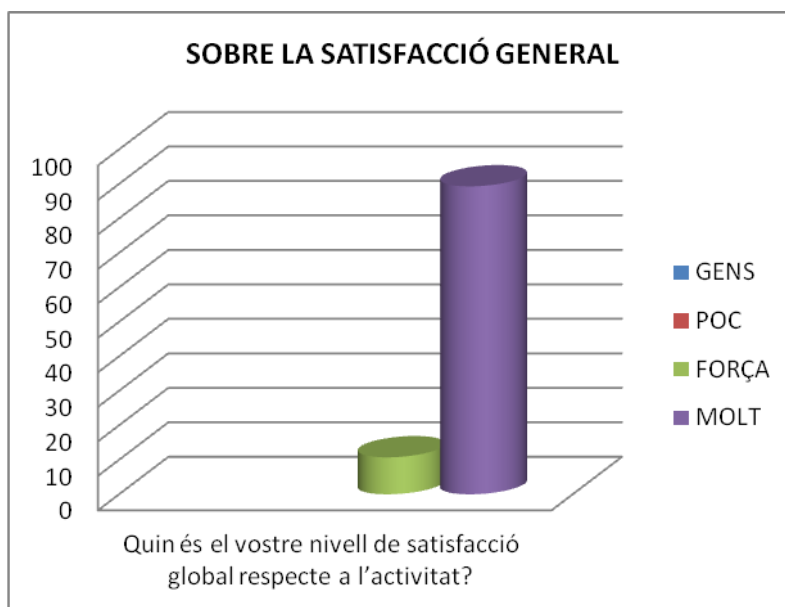

OBSERVACIONS

- **Quins són els aspectes que us han semblat més positius de l'activitat?**

- Plantar arbres i la visita a un indret del parc.
- Poder ser part activa en contribuir a millorar l'entorn.
- La coordinació perfecta i les eines adequades.
- Convivència.
- És una activitat que podem veure com va donant fruits.
- Plantar arbres i conversar amb la gent
- Plantar arbres.
- Treballar la terra.
- Encara mai havia plantat un arbre.
- Que la planta vagi creixent.
- Plantar és un treball molt gratificat i que es fa amb molt il·lusió.
- Reforestar el bosc.
- Replantar sempre és positiu.
- Estar a la natura, fer una tasca positiva.



- **Quins són els aspectes que milloraríeu de l'activitat?**

- He vist poc interès per part dels tècnics. Explicar millor com es planta.
 - Més plantes!! Una mica més d'explicació per part dels tècnics del parc sobre l'activitat.
 - Molt poc temps de feina, hem acabat a les 11.15h.
 - Explicació més detallada del tècnic del parc de l'activitat.
 - Més temps d'activitat. Més informació sobre el parc natural
 - Les explicacions de com plantar.
 - Ja sé que és complicat, però seria convenient haver desbrossat el terreny treballat.
 - Hauríem plantat més quantitat.
 - Proporcionar mapes als voluntaris per saber on estan ubicades les estaques on s'havia de plantar.
 - Jo trobo que de l'activitat en si res, però si com a una major divulgació.
-

- **Altres suggeriments o comentaris que vulgueu fer**

- Ha estat una pena no poder ajudar a les persones amb discapacitat, però crec que aquí hagués estat una mica arriscat per la geografia del terreny.
 - Les explicacions. Més temps de feina.
 - Hem passejat més que no pas hem treballat.
 - Més explicació i identificació dels arbres plantats.
 - Crec que una enquesta al trimestre en general seria suficient i en paper reciclat molt millor.
 - M'ha agradat que haguem pogut veure les plantes que es van plantar l'any passat.
-

**



Curs	Informació als visitants sobre usos del parc	Lloc	Parc Agrari del Baix Llobregat
Data	29 de novembre de 2015	Enquestats	20

Sobre l'activitat de voluntariat	Sobre l'organització	Sobre la satisfacció general
M: 3, 62	M: 3, 85	M: 3, 75

1. SOBRE L'ACTIVITAT DE VOLUNTARIAT

SOBRE L'ACTIVITAT DE VOLUNTARIAT	GENS	POC	FORÇA	MOLT	MITJANA (sobre 4)
La tasca feta us ha interessat?		10%	40%	50%	3,4
Penseu que la feina realitzada serà útil?		25%	35%	40%	3,15
Les explicacions dels tècnics del Parc han estat suficients?			10%	90%	3,9
El material que se us ha proporcionat, ha estat adequat?			20%	80%	3,8
La tasca feta ha estat adient a les vostres habilitats/capacitats?			15%	85%	3,85

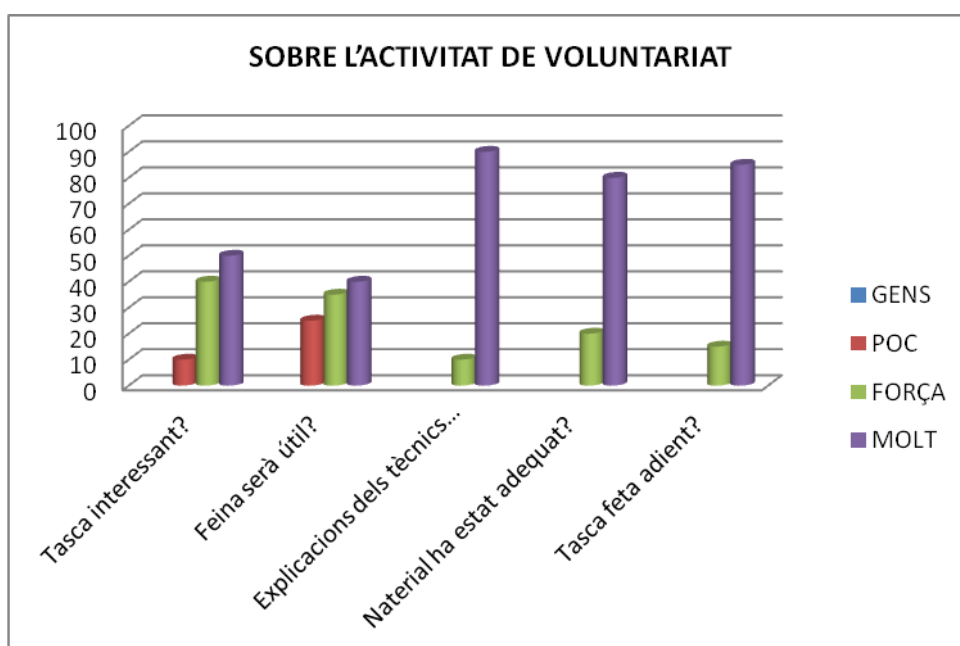

2. SOBRE L'ORGANITZACIÓ

SOBRE L'ORGANITZACIÓ	GENS	POC	FORÇA	MOLT	MITJANA (sobre 4)
Esteu satisfets amb l'autocar que ens ha portat i el servei donat?		5%	15%	80%	3,75
Esteu satisfets amb la feina feta pel monitor/a de l'activitat?				100%	4,00
Vàreu rebre la convocatòria de l'activitat amb prou temps?			10%	90%	3,90
La informació prèvia sobre l'activitat ha estat suficient?			20%	80%	3,80
Us ha resultat fàcil, inscriure-us a l'activitat?			15%	85%	3,85
L'activitat complementària, us ha semblat interessant?			15%	85%	3,85

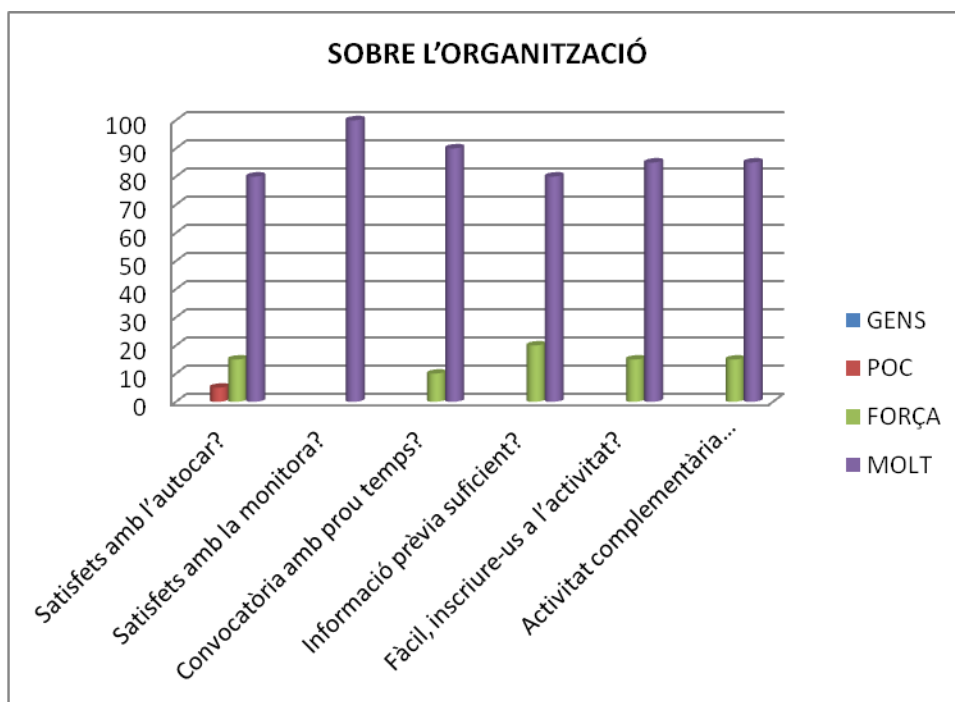



3. SATISFACCIÓ GENERAL

SOBRE LA SATISFACCIÓ GENERAL	GENS	POC	FORÇA	MOLT	MITJANA (sobre 4)
Quin és el vostre nivell de satisfacció global respecte a l'activitat?			25%	75%	3,75



OBSERVACIONS

- **Quins són els aspectes que us han semblat més positius de l'activitat?**

- Lloc molt acollidor per esmorzar i dinar
- Poder parlar amb els ciclistes i vianants.
- Un bon servei i explicacions.
- La xerrada del gerent (3).
- El contacte amb la gent.
- Intentar difondre entre els diferents usuaris del parc agrari que es pot compartir el seu ús amb el respecte mutu.

- **Quins són els aspectes que milloraríeu de l'activitat?**

- Els punts de repartiment del material.
- Cap (2).
- Ha sigut molt correcte.
- Millorar l'organització.
- Que vinguin més voluntaris, per tal de repartir en més punts.

- **Altres suggeriments o comentaris que vulgueu fer**

- Res.
- Oferir, a la venda, carxofes pels voluntaris.
- Poder endur-nos carxofes, previ parlar amb els pagesos.
- Per a la propera activitat en aquest parc es pot organitzar una activitat més física i sobre l'entorn.



Curs	Condicionament del mirador dels 9 Pins	Lloc	Parc de la Serralada Litoral
Data	12 de desembre de 2015	Enquestats	25

Sobre l'activitat de voluntariat	Sobre l'organització	Sobre la satisfacció general
M: 3, 72	M: 3, 77	M: 3, 76

1. SOBRE L'ACTIVITAT DE VOLUNTARIAT

SOBRE L'ACTIVITAT DE VOLUNTARIAT	GENS	POC	FORÇA	MOLT	MITJANA (sobre 4)
La tasca feta us ha interessat?		4%	40%	56%	3,52
Penseu que la feina realitzada serà útil?			40%	60%	3,6
Les explicacions dels tècnics del Parc han estat suficients?			16%	84%	3,84
El material que se us ha proporcionat, ha estat adequat?			16%	84%	3,84
La tasca feta ha estat adient a les vostres habilitats/capacitats?			16%	84%	3,84

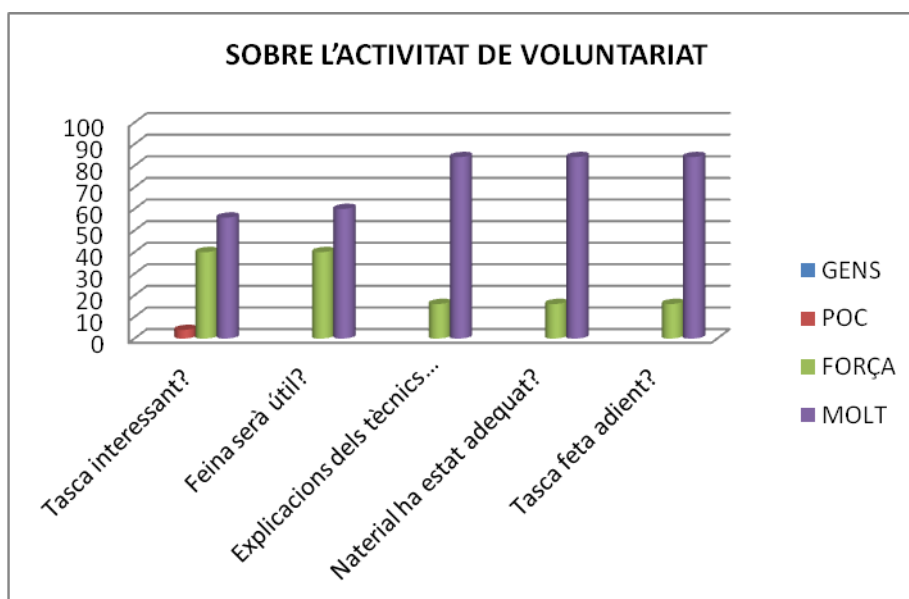

2. SOBRE L'ORGANITZACIÓ

SOBRE L'ORGANITZACIÓ	GENS	POC	FORÇA	MOLT	MITJANA (sobre 4)
Esteu satisfets amb l'autocar que ens ha portat i el servei donat?			16%	84%	3,84
Esteu satisfets amb la feina feta pel monitor/a de l'activitat?			8%	92%	3,92
Vàreu rebre la convocatòria de l'activitat amb prou temps?	4%		20%	76%	3,68
La informació prèvia sobre l'activitat ha estat suficient?			28%	72%	3,72
Us ha resultat fàcil, inscriure-us a l'activitat?			16%	84%	3,84
L'activitat complementària, us ha semblat interessant?		4%	28%	68%	3,64

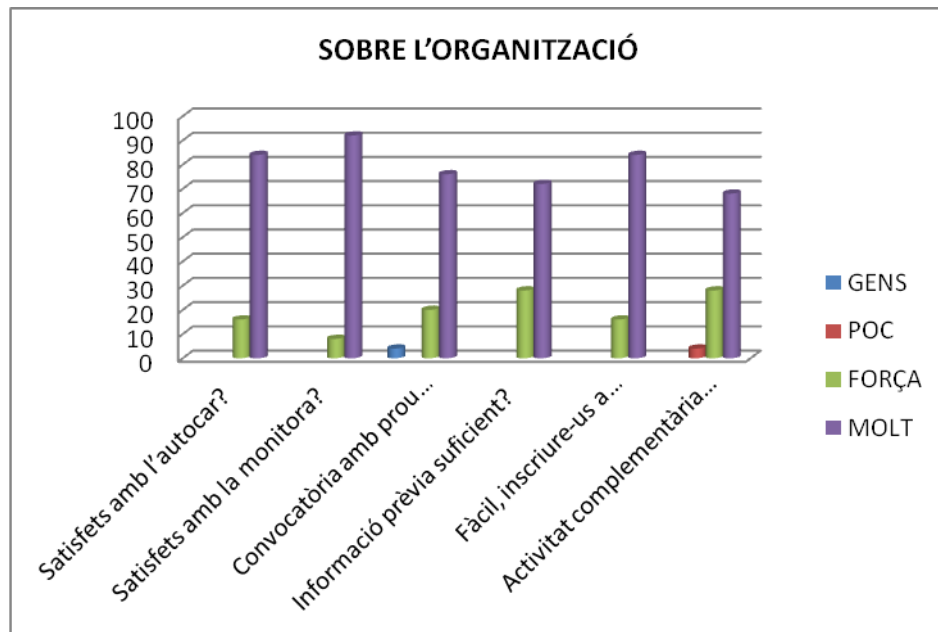

3. SATISFACCIÓ GENERAL

SOBRE LA SATISFACCIÓ GENERAL	GENS	POC	FORÇA	MOLT	MITJANA (sobre 4)
Quin és el vostre nivell de satisfacció global respecte a l'activitat?			24%	76%	3,76

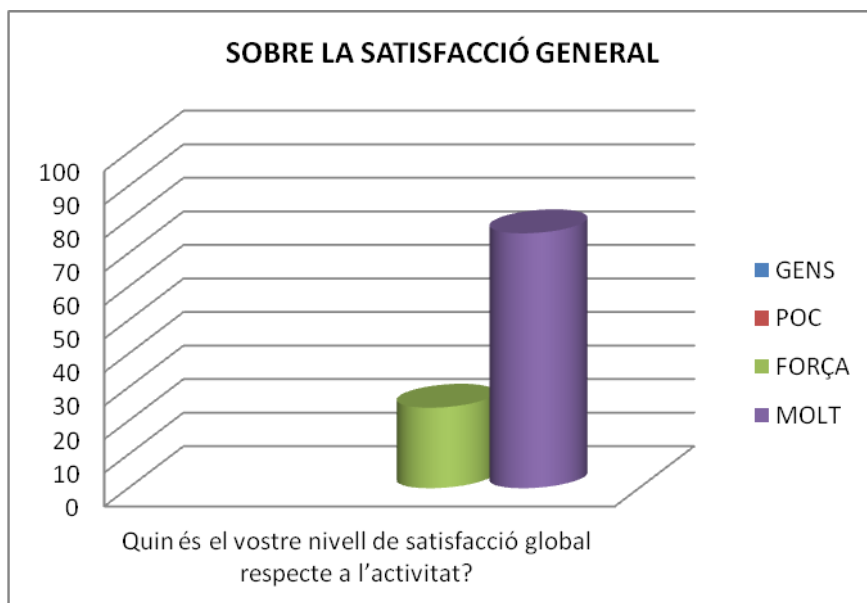

OBSERVACIONS

- **Quins són els aspectes que us han semblat més positius de l'activitat?**

- Les explicacions dels tècnics.
- Molt bon ambient, molt cultural.
- Tot.
- El bon ambient.
- Tast de vins i pastís.
- Tot genial.
- Combinació de feina, passejada, tast i visita d'Alella.
- Haver col·laborat a mantenir el mirador.
- El vi dolç.
- La bona convivència.

- **Quins són els aspectes que milloràrieu de l'activitat?**

- Falta de coordinació. Hem treball únicament 1.30min. Hi havia molta feina feta.
- Cap.

- **Altres suggeriments o comentaris que vulgueu fer**

- Bones festes!.
- Gran detall d'en Marcelo (pastís).
- Els vins força bons. Bones festes a tothom.
- M'alegra que després de l'activitat hi hagi hagut una altra cosa més. Gràcies.
- Gràcies.



ANNEX III. INFORMES DE LES ACTIVITATS



Cercle de Voluntaris
dels Parcs Naturals

αgora^{S.L.}
INSTITUT



ACTIVITAT 1: *Arranjament de l'espai per a la plantada popular de Tiana*

DATA: *14 de febrer de 2015*

PARTICIPANTS: *22 voluntaris + 1 monitora (Carlota Garcia Sans)*

Vàrem sortir de Barcelona a les 8.45h amb un autocar de l'empresa Nizatour conduït pel sr. Toni. Va haver-hi tres baixes entre els membres del Cercle prèviament inscrits; dues persones varen comunicar-ho prèviament i una persona no es va presentar. A banda, tots els voluntaris, menys dues persones, es varen desplaçar amb autocar fins als pins de Can Puig Carbó.

A les 9.30h vàrem arribar al punt de trobada, on ens varen rebre l'Antoni, l'Olga, la Sara, en Víctor i en Josep, tècnics i informadors del parc. Es varen fer les presentacions i ens varen donar la benvinguda.

En acabar, vàrem repartir l'esmorzar- un entrepà i una peça de fruita- i vàrem dirigir-nos cap al punt on es realitzaria l'activitat i ens varen explicar en què consistiria. Abans d'endegar la feina, encara vàrem repartir el material per dur a terme les tasques assignades; es varen entregar guants a les persones voluntàries que no en duïen. Un cop repartit el material, ens vàrem posar a treballar.



Escoltant les instruccions dels tècnics

A continuació, els voluntaris varen fer grups de 2 o 3 persones, i varen anar marcant amb canyes els llocs de plantació per a la plantada popular

del proper 22 de febrer. Els voluntaris, ajudats d'aixades, varen instal·lar canyes a una distància de dos o tres metres.



Instal·lació de canyes per senyalitzar el lloc de plantació

El voluntaris varen dur a terme una gran tasca preparatòria de cara a la plantada del proper cap de setmana instal·lant més de 240 canyes, que serviran per indicar el lloc de plantació per a tots els participants que desitgin gaudir d'una jornada de conservació i sensibilització a la natura.



Membres del Cercle instal·lant les canyes per a la plantada

Seguidament, els voluntaris del Cercle varen recollir elements d'anys anteriors (plançons secs, canyes, waterbox mal instal·lats), i els varen portar fins als punts de concentració, per a la seva eliminació.



Waterbox mal instal·lats

Posteriorment, els membres del Cercle encara varen col·laborar en la preparació del compost que es lliurarà als participants el proper 22 de febrer.



Membres del Cercle de voluntaris preparant el compost

Cap als voltants de la 12h vàrem donar per acabada l'activitat. Els tècnics del parc varen lliurar tríptics informatius del Parc de la Serralada de Marina, informació sobre les diverses rutes senyalitzades que es poden realitzar al municipi de Tiana i ens varen obsequiar amb una bossa de la plantada popular de Tiana i compost.

Per acabar d'arrodonir la jornada, els tècnics ens varen oferir una visita guiada pel municipi de Tiana. La visita va finalitzar al Casal de Tiana, on vàrem poder gaudir d'un àpat de germanor, i abans de fer camí de tornada a Barcelona, vàrem disposar de temps suficient per poder visitar tranquil·lament el municipi.



Voluntaris gaudint de la visita guiada pel municipi de Tiana

Cap a les 15.15h vàrem dirigir-nos cap a l'autocar i vàrem iniciar el retorn a Barcelona amb autocar. Vàrem realitzar dues parades, a l'estació de La Sagrera i al xamfrà de la cruïlla de Rosselló-Urgell.



ACTIVITAT 2: *Restauració i revegetació de la urbanització del Mas de la Mata*

DATA: *21 de febrer de 2015*

PARTICIPANTS: *42 voluntaris + 1 monitora (Carlota Garcia Sans)*

L'activitat es va desenvolupar sense incidències, tot i que el temps no va ser del tot favorable -quelcom que no va impedir, però, dur a terme la tasca encomanada-. A les 8.00h vàrem sortir de Barcelona amb un autocar de l'empresa Ribagorçana conduït pel sr. Abdel. Va haver-hi quatre baixes entre els membres del Cercle prèviament inscrits; tots ells ho varen comunicar prèviament, encara que a darrera hora.

37 voluntaris es varen desplaçar amb autocar fins a l'aparcament de l'Alzina del Sal·lari i 5 ho varen fer amb cotxes particulars. A les 9.00h vàrem arribar al punt de trobada, on ens varen rebre en Josep Canals - tècnic d'ús públic del parc-, l'Alfredo Canales, en Josep LLauger, l'Antonio Serrano, en Joan Aguilar i en Miquel Vivet. Es varen fer les presentacions i es va donar la benvinguda a tots els voluntaris del Cercle.

Un cop fetes les presentacions, vàrem esmorzar - una peça de fruita i un entrepà -, i tot seguit ens varen explicar en què consistia l'activitat de voluntariat. Abans d'endegar la feina, encara vàrem repartir el material per dur a terme les tasques assignades, i es varen canviar guants a dues persones voluntàries per desgast. Pel seu cantó, els tècnics del parc varen lliurar tríptics informatius del Parc Natural de Sant Llorenç del Munt i l'Obac: informació

sobre les excursions guiades que es fan els diumenges; n'hi ha per a tots els públics i de dificultats diverses.



Escoltant les instruccions del tècnic



L'objectiu de l'activitat era retirar restes de construccions i materials d'obra i escombraries de l'antiga urbanització del Mas de la Mata. També es va dur a terme la restauració vegetal d'algun indret malmès per antigues construccions i la retirada de plantes introduïdes.

A continuació, el personal del parc va dividir als voluntaris en tres grups, que es varen repartir en diferents punts del parc per dur a terme la restauració i revegetació de la urbanització del Mas de la Mata. Val a dir que els grups es trobaven a gran distància els uns dels altres, fet que va dificultar la comunicació i coordinació entre ells. Per a futures ocasions en les quals haguem de treballar tan distanciats, seria convenient que se'ns n'informés prèviament per tal de poder portar walkie talkies.



Voluntaris traginant el material fins al punt de concentració, per a una posterior eliminació.

El voluntaris varen dur a terme una gran tasca que va permetre restaurar tres punts de la urbanització i retirar grans quantitats de runa, materials d'obra i escombraries, així com plantes introduïdes. Posteriorment, els voluntaris varen traginar el material recollit fins als punts de concentració, per a la seva posterior eliminació.



Abans i després de la tasca dels voluntaris

Cap als voltants de les 12.15h vàrem donar per finalitzada la tasca i per acabar d'arrodonir la jornada, els tècnics ens varen oferir una visita guiada pel Parc Natural de Sant Llorenç del Munt i l'Obac. Els voluntaris varen poder visitar la Font dels Traginers i un dels 170 avencs que té el parc.



Voluntaris gaudint de la visita guiada pel parc

Finalment, cap als voltants de les 13h va començar a ploure, fet que va impedir que continuéssim treballant. Alguns valents voluntaris, però, no es varen espantar amb la pluja i encara varen netejar un punt del parc, el que es trobava al costat de l'autocar, a l'aparcament de l'Alzina del Sal·lari.



Membres del Cercle netejant l'entorn de l'aparcament de l'Alzina del Sal·lari

Cap als voltants de les 13.15h vàrem dirigir-nos cap a la Mata per gaudir d'un àpat de germanor i d'un cafè. Abans de fer camí de tornada a Barcelona, vàrem disposar de temps suficient per poder visitar tranquil·lament l'entorn. A les 15.30h vàrem iniciar el retorn a Barcelona amb autocar, realitzant dues parades, a l'estació de La Sagrera i al xamfrà de la cruïlla de Rosselló-Urgell.



Membres del Cercle gaudint d'un dinar de germanor a la Mata

Com a nota final, dir que la tasca assignada als voluntaris es va acabar bastant d'hora. Atès que això mateix va passar a la darrera sortida a Tiana, tal volta s'hagi de fer una reflexió sobre el nombre de voluntaris que es demanen des dels Parcs per a cada activitat. Ja està bé oferir un nombre important de places en cada acció, de manera que es pugui incloure al màxim nombre possible de voluntaris, però no és bo que els membres del



Cercle tinguin la sensació que han fet relativament poca feina. A més, afortunadament, tant a Tiana com al Mas de la Mata es portava pensades activitats complementàries per si es donava aquesta circumstància d'acabar el servei massa d'hora, però haguéssim tingut un problema si ens haguéssim refiat de les previsions inicials de no tenir temps de fer cap activitat extra. Per tant, o bé s'hauria de plantejar ja d'entrada ser més ambiciós quant a la tasca a realitzar, o bé s'hauria de ser més realista a l'hora de definir les demandes de voluntariat.

També s'ha de comentar que els tècnics que estaven tutel·lant un dels tres grups en què es varen dividir els voluntaris, varen marxar d'hora i aquell grup va quedar desatès.



ACTIVITAT 3: *Reconstrucció d'una barraca de vinya de pedra seca a Begues*

DATA: *7 de març de 2015*

PARTICIPANTS: *30 voluntaris + 1 monitora (Carlota Garcia Sans)*

L'activitat al Parc del Garraf es va desenvolupar de forma satisfactòria i amb normalitat. A les 8.00h vàrem sortir de Barcelona amb un autocar de l'empresa Ribagorçana conduït pel sr. Abdel. No va haver-hi cap baixa entre els membres del Cercle. Durant el trajecte en autocar, vàrem repartir tríptics informatius sobre la pedra seca i també una antiga Revista del Cercle d'Amics dedicada al Parc del Garraf, que va agradar molt als antics i nous membres del Cercle.

27 voluntaris es varen desplaçar amb autocar fins a la Pedrera el *Rancho Grandei* 3 ho varen fer amb cotxes particulars. A les 9.10h vàrem arribar al punt de trobada, on ens varen rebre la Sofia Paricio-tècnica d'ús públic del Parc del Garraf, Olèrdola i Foix, de la Xarxa de Parcs de la Diputació de Barcelona-, en Víctor Mata i en Josep Vendrell de *Land Art Associació Catalunya* i en Jordi Gili i l'Albert Carreras -tècnics de manteniment del Parc del Garraf-. Es varen fer les presentacions i es va donar la benvinguda a tots els voluntaris del Cercle.

Seguidament, vàrem caminar uns 20 minuts per pista forestal fins a l'indret on es va dur a terme l'actuació. Vàrem repartir l'esmorzar- un entrepà i una peça de fruita- i ens van explicar en què consistia l'activitat i on es realitzaria.



Escoltant les instruccions de la Sofia Paricio.

Abans d'endegar la feina, vàrem repartir el material per dur a terme les tasques assignades, i es varen canviar guants a dos membres del Cercle per desgast. Pel seu cantó, els tècnics del Parc del Garraf varen lliurar tríptics informatius sobre les excursions guiades que es fan els diumenges al Parc i un mapa de l'entorn. També vàrem lliurar el carnet de membre del Cercle a dos nous voluntaris. A continuació, vàrem dividir els voluntaris en 3 grups per dur a terme les diverses tasques: condicionar l'entorn, ajudar a construir l'acció Land Art i reconstruir la barraca de vinya de pedra seca.



Membres del Cercle condicionant l'entorn de la barraca de vinya

Els voluntaris varen anar rotant per tal de col·laborar en totes les tasques. Durant l'activitat de voluntariat els membres del Cercle podien consultar, mentre descansaven uns minuts de la intensa feina duta a terme, el material informatiu sobre les accions Land Art que es duen a terme.



Material informatiu sobre les accions Land Art



Reconstruint la barraca de vinya de pedra seca

El Land Art sorgeix els anys 60 del segle XX, quan un grup d'artistes europeus i americans decideixen intervenir en l'entorn natural per deixar la seva empremta. Les obres i accions són realitzades en un context natural, com pot ser un riu, una muntanya, una platja, el desert, un camp o fins i tot espais urbans. Les obres es barregen amb la natura per formar part d'ella. La natura es converteix alhora en suport i en material artístic.



Voluntaris construint un paller amb la vegetació dels voltants.

Les construccions en pedra seca s'han d'entendre no solament com un element arquitectònic d'interès històric, sinó també com un element funcional, perquè ajuda a la preservació del medi ambient evitant l'erosió del terreny, com a tallafocs en casos d'incendi i com a fre a l'urbanisme especulatiu.

En poc més de tres hores i gràcies a la tasca duta a terme pel Cercle de Voluntaris dels Parcs Naturals, vàrem reconstruir completament la barraca de vinya, l'entorn va quedar completament condicionat i l'acció Land Art finalitzada.



Amb el resultat final de l'activitat dels voluntaris

Cap als voltants de les 13.15h vàrem donar per finalitzada la tasca i per acabar d'arrodonir la jornada, ens vàrem dirigit a la biblioteca de Begues, que està al Centre Cívic El Roure, per gaudir d'una exposició sobre el Land Art Associació Catalunya. A partir de les apassionants explicacions d'en Víctor Mata, els membres del Cercle varen resoldre tots els dubtes que tenien sobre aquesta interessant iniciativa.



Voluntaris visitant l'exposició de Land Art al Centre Cívic El Roure.



Finalitzada la visita a l'exposició de la biblioteca, vàrem dirigir-nos a la cafeteria del Centre Cívic per gaudir d'un àpat de germanor i d'un cafè. Abans de fer camí de tornada a Barcelona, els membres varen disposar de temps suficient per poder visitar tranquil·lament l'entorn. A les 15.45h vàrem iniciar el retorn a Barcelona amb autocar, realitzant dues parades -a la plaça Espanya i al xamfrà de la cruïlla de Rosselló-Urgell.

Antoni Biarnés
Institut Àgora
Barcelona, a 9 de març de 2015



ACTIVITAT 4: **Excursió a La Muntada**

DATA: **21 de març de 2015**

PARTICIPANTS: **43 voluntaris + 1 monitora (Carlota Garcia Sans)**

L'activitat es va desenvolupar sense incidències, tot i que el temps no va ser del tot favorable -quelcom que no va impedir del tot, però, dur a terme l'activitat-. A les 8.30h vàrem sortir de Barcelona amb un autocar de l'empresa Ribagorçana. Va haver-hi set baixes entre els membres del Cercle prèviament inscrits; tots ells ho varen comunicar prèviament, encara que a darrera hora.

42 voluntaris es varen desplaçar amb autocar fins a l'Escola de Natura i Formació la Muntada i 1 voluntari ho va fer amb el seu cotxe particular. A les 10.00h vàrem arribar al punt de trobada, on ens va rebre en Josep Canals -tècnic d'ús públic del parc-. Abans de baixar de l'autocar, vàrem repartir dos tríptics de les excursions senyalitzades que es duen a terme els diumenges al Parc Natural Sant Llorenç del Munt i l'Obac: l'excursió a la Mola des del coll d'Estenalles i l'excursió de Pedra Seca.

Un cop vàrem haver baixat de l'autocar, vàrem dirigir-nos ràpidament cap a la finca La Muntada, ja que plovia de valent. En arribar a la finca, es varen fer les presentacions, es va donar la benvinguda a tots els voluntaris del Cercle i vàrem esmorzar. En aquest moment vàrem comptar amb l'acompanyament de l'Adrià Garriga, n'Israel Estopà, l'Àngela Boixaderas i en Josep Canals.

Veient que la pluja no ens permetia iniciar l'excursió, vàrem poder gaudir d'una xerrada a càrrec de n'Israel, biòleg de formació, sobre la recuperació del medi natural a la Vall d'Horta. Les explicacions varen resultar molt interessants per als membres el Cercle, ja que varen poder recordar les actuacions dutes a terme al llarg de diferents anys.



Voluntaris del Cercle gaudint de les explicacions d'en Israel Estopà.

Durant la xerrada, els membres del Cercle varen poder conèixer les diverses actuacions que s'han dut a terme per recuperar aquesta àrea i varen poder comprovar l'èxit de la restauració de les zones cremades a la Vall d'Horta. Entre les actuacions que el Cercle va dur a terme al llarg de set anys (del 2004 al 2010), destaquem la instal·lació de manta orgànica, la recuperació de gorgs, activitats de plantada i la construcció de feixines.

Un cop finalitzada la xerrada de n'Israel, els membres del Cercle de Voluntaris dels Parcs Naturals varen visitar l'entorn de la finca de La Muntada, varen pujar pel Torrent de les Acàcies i, finalment, varen visitar el Mirador de la resclosa. Les explicacions sobre l'estat actual dels hàbitats varen ser particularment interessants i els membres varen aprendre molt. També va ser força formatiu veure la distinta sort que havien tingut els treballs fets pel Cercle en el seu dia.



Els membres del Cercle gaudint de la passejada pels voltants de la finca La Muntada.



Valents voluntaris desafiant la pluja, al Mirador de la resclosa

Cap als voltants de les 13.15h vàrem donar per finalitzada la passejada degut a la pluja. Vàrem donar les gràcies als tècnics que ens varen acompanyar i vers les 14h vàrem dirigir-nos cap a l'Àrea d'Esplai de les Arenes per gaudir d'un àpat de germanor.



Voluntaris dels Cercle gaudint d'un àpat de germanor.

Finalment, a les 16.30h vàrem iniciar el retorn a Barcelona amb autocar, arribant a destinació passades ja les 17:00h.

Antoni Biarnés
Institut Àgora
Barcelona, a 23 de març de 2015

ACTIVITAT 5: *Condicionament del Mirador de la Cornisa*

DATA: *11 d'abril de 2015*

PARTICIPANTS: *21 voluntaris + 1 monitora (Carlota Garcia Sans)*

Vàrem sortir de Barcelona a les 8.30h amb un autocar de l'empresa Ribagorçana. Va haver-hi quatre baixes entre els membres del Cercle prèviament inscrits; varen comunicar-ho prèviament, tot i que no amb temps suficient per adjudicar les places a altres membres. A banda, tots els voluntaris, menys tres persones, es varen desplaçar amb autocar fins al Centre d'Informació de Can Boquet. Un cop a l'autocar, es va lliurar als membres del Cercle un tríptic informatiu sobre el Parc de la Serralada Litoral.

A les 9.30h vàrem arribar al punt de trobada, on ens va rebre en Toni Navarrete -tècnic d'ús públic del parc- i vàrem visitar un jaciment funerari de l'època prehistòrica, abans d'iniciar l'activitat de voluntariat.



Membres del Cercle visitant el jaciment funerari de l'època prehistòrica

A continuació, ens varem dirigir al Mirador de la Cornisa, on ens esperaven la Laura, en Jordi i en José -tècnics de manteniment del parc-. Es varen fer les presentacions i es va donar la benvinguda a tots els voluntaris del Cercle.



Escoltant les instruccions d'en Toni Navarrete

Un cop fetes les presentacions, vàrem esmorzar i tot seguit ens varen explicar en què consistia l'activitat de voluntariat. Seguidament, es varen fer tres grups de treball i els tècnics varen repartir el material per dur a terme les tasques assignades, es varen repartir pinzells, tisores per podar i bosses per netejar l'entorn.

L'objectiu de l'activitat era condicionar el mirador i netejar el seu entorn. El mirador de la Cornisa va ser ampliat i consolidat mitjançant plataformes de fusta tractada i tanques de protecció. Aquest espai de descans i de mirador privilegiat a peu de Sant Mateu, es va inaugurar al 2004.

La tasca duta a terme pels membres del Cercle de Voluntaris dels Parcs Naturals va consistir primerament en esporgar els voltants del mirador, per tal de preparar el terreny per envernissar posteriorment. Es varen podar les males herbes que afloraven al voltant dels bancs, la barana, la tarima i les senyalitzacions.



Voluntaris podant l'entorn del Mirador



Un cop esporgat l'entorn, els voluntaris varen envernissar amb oli especial la tarima del mirador, els bancs de l'entorn, la barana i les senyalitzacions del mateix mirador. Un cop finalitzada la tasca, els voluntaris varen recollir brossa de l'entorn.



L'estat del banc, abans i el després de la tasca duta a terme pels membres del Cercle.

Per tal de que tots els voluntaris poguessin realitzar totes les tasques, cada cert temps els grups rotaven les feines; d'aquesta manera tots els membres varen contribuir per igual en les diferents vessants de l'activitat de voluntariat.



Tot l'entorn del Mirador va quedar ben envernissat



Cap als voltants de les 13.00h vàrem donar per finalitzada l'operació. Els tècnics varen lliurar tríptics informatius sobre el parc. Posteriorment, i per acabar d'arrodonir la jornada, en Toni Navarrete ens va oferir una visita guiada pel Parc de la Serralada Litoral. Els voluntaris varen poder visitar l'ermita i la font de Sant Mateu i el Centre d'Informació de Can Boquet.



La barana i la tarima del Mirador, abans i després de l'actuació del Cercle

Cap als voltants de les 14.15h vàrem dirigir-nos al restaurant Sant Salvador, situat a prop del Centre d'informació de Can Boquet, per gaudir d'un àpat de germanor i d'un cafè. Val a dir que vàrem ser convidats a un pica-pica (patates i olives) per part dels propietaris de l'establiment. Agraïm moltíssim el tracte rebut tant per part dels propietaris com dels treballadors de l'establiment.





Finalment, a les 15.45h vàrem iniciar el retorn a Barcelona amb autocar.

Antoni Biarnés
Institut Àgora
Barcelona, a 11 d'abril de 2015

ACTIVITAT 6: *Manteniment de zones de repoblació*

DATA: *25 d'abril de 2015*

PARTICIPANTS: *32 voluntaris + 1 monitora (Carlota Garcia Sans)*

L'activitat es va desenvolupar sense incidències. A les 8.15h vàrem sortir de Barcelona amb un autocar de l'empresa Ribagorçana. No va haver-hi cap baixa entre els membres del Cercle prèviament inscrits. A banda, tots els voluntaris -menys quatre persones- es varen desplaçar amb autocar fins a l'aparcament del càmping de "les Piscines del Montseny". Un cop a l'autocar, es va lliurar als membres del Cercle un tríptic informatiu sobre les passejades guiades al Parc Natural del Montseny.

A les 9.30h vàrem arribar al punt de trobada, on ens varen rebre en Daniel Guinart -tècnic d'ús públic del parc-, en Jose, en Xavier i en Joan. Es varen fer les presentacions i es va donar la benvinguda a tots els voluntaris del Cercle.

Un cop fetes les presentacions, vàrem esmorzar i tot seguit ens varen explicar en què consistia l'activitat de voluntariat.



Escoltant les instruccions del tècnic

Un cop esmorzats, vàrem caminar 2km fins a l'antiga pedrera "Manso Samon", on es va dur a terme l'actuació. Abans d'endegar la feina, encara vàrem repartir el material per dur a terme les tasques assignades, i es varen canviar guants a dues persones voluntàries per desgast. L'objectiu de l'activitat era dur a terme el seguiment i millora de les actuacions de restauració fetes fa 3 anys a l'antiga pedrera.

Dividits en quatre grups, els voluntaris es varen repartir pel terreny i varen dur a terme diverses tasques. En primer lloc, varen realitzar el seguiment de les plantacions. Cada grup disposava d'un mapa que delimitava la seva zona de treball, un fulletó per esbrinar les diverses espècies i una fitxa per anotar l'estat dels arbres plantats. Els membres del Cercle retiraven els protectors i observaven l'estat de les plantes. Havien d'anotar el tipus d'espècie i l'estat en el qual es trobava -és a dir, el percentatge d'espècies que han sobreviscut i el percentatge de baixes.



Voluntaris retirant els protectors i anotant el tipus d'espècie i l'estat en el qual es trobava.

Posteriorment al seguiment biològic de supervivència, els membres del Cercle varen millorar les plantacions, adequant la seva irrigació natural i retirant les plantes mortes. Equipats amb un parell d'aixades cada grup, els voluntaris preparaven el escocells per millorar la retenció d'aigua de cada arbre plantat.



Voluntaris retirant els protectors i regant la plantació.

Amb tot això, els voluntaris varen dur a terme una gran tasca que va permetre repoblar l'antiga pedrera del "Manso Samon". La pedrera es va clausurar arran d'un conveni entre la Diputació, gestora del Parc Natural del Montseny, i l'empresa explotadora de la Pedrera des de 1999. Segons aquest conveni, es va posar fi a l'activitat d'extracció de pedres de pissarra, que era esporàdica des del 2007, i es va acordar restaurar l'espai.



Abans i després de la tasca dels voluntaris

Finalment, els voluntaris varen recollir i seleccionar els protectors, i aquells que estaven en bones condicions varen ser carregats als cotxes de la Diputació per a ser reutilitzats.



Alguns dels arbres plantats pels membres del Cercle de Voluntaris dels Parcs Naturals

Cap als voltants de les 13.45h vàrem donar per finalitzada la tasca. No obstant, abans de fer camí de tornada cap a l'autocar, els membres del Cercle varen poder observar el niu d'una àguila que es trobava a la pedrera.



Voluntaris observant el niu d'una àguila a la pedrera

Finalment, cap als voltants de les 14h vàrem donar per acabada l'activitat de voluntariat. Vàrem fer camí cap a l'autocar i ens vàrem dirigir al restaurant Can Manel, al municipi del Montseny, per gaudir d'un dinar de germanor i d'un cafè amb unes espectaculars vistes al Parc Natural del Montseny.



A les 15.45h vàrem iniciar el retorn a Barcelona amb autocar, realitzant dues parades, a l'estació de La Sagrera i al xamfrà de la cruïlla de Rosselló-Urgell.



Membres del Cercle gaudint d'un dinar de germanor

Antoni Biarnés
Institut Àgora
Barcelona, a 27 d'abril de 2015

ACTIVITAT 7: Neteja de l'àrea de Can Robert i del camí dels Monjos a la Mola

DATA: 10 de maig de 2015

PARTICIPANTS: 39 voluntaris + 1 monitora (Carlota Garcia Sans)

L'activitat al Parc Natural de Sant Llorenç del Munt i l'Obac es va desenvolupar de forma satisfactòria i amb normalitat. A les 8.30h vàrem sortir de Barcelona amb un autocar de l'empresa Ribagorçana. Va haver-hi una baixa, tot i que ho va comunicar prèviament.

Durant el trajecte en autocar, vàrem repartir tríptics de les excursions guiades que es fan els diumenges al Parc Natural de Sant Llorenç del Munt i l'Obac, concretament l'excursió a la cova del drac per la Mola.

35 voluntaris es varen desplaçar amb autocar fins a l'aparcament de les Pedritxes i 4 ho varen fer amb cotxes particulars. A les 9.30h vàrem arribar al punt de trobada, on ens varen rebre en Josep Canals -tècnic d'ús públic del Parc Natural de Sant Llorenç del Munt i l'Obac, de la Xarxa de Parcs de la Diputació de Barcelona-, l'Albert, la Maite, l'Elisabeth, en Ferran, en Miquel, en Vicenç i l'Antonio.

Es varen fer les presentacions i es va donar la benvinguda a tots els membres del Cercle. Vàrem repartir l'esmorzar i ens van explicar en què consistia l'activitat i on es realitzaria.



Escoltant les indicacions d'en Josep Canals



Abans d'endegar la feina, vàrem repartir el material per dur a terme l'activitat de neteja, emmarcada en la campanya Let's Clean Up Europe. Vàrem repartir guants a dos membres del Cercle per desgast i armelles a tres nous membres del Cercle.

A continuació, vàrem dividir els voluntaris en grups per dur a terme les tasques de neteja en diversos punts del parc. Els membres del Cercle varen realitzar actuacions de neteja a Can Robert, al camí dels Monjos a la Mola, a l'hort dels Monjos, a la cova de Sescorts, a la Torre de l'Àngel i a la Mola.



Membres del Cercle netejant l'àrea de Can Robert

Els voluntaris disposaven de bosses individuals amb nanses per anar dipositant els residus. Un cop emplenades les bosses individuals, els voluntaris abocaven les deixalles en sacs grans per fer la recollida selectiva. La campanya europea de neteja ha estat tot un èxit. Els voluntaris del Cercle varen treballar de valent. Es varen recollir 10 sacs de 60 litres de residus.



Membres del Cercle amb els sacs de residus

Cap als voltants de les 13.15h vàrem donar per finalitzada la tasca de neteja i per acabar d'arrodonir la jornada, els membres del Cercle de Voluntaris dels Parcs Naturals varen poder gaudir d'una visita al forn de calç i les tombes medievals de Can Robert, acompanyats de les explicacions d'en Josep Canals.



Membres del Cercle gaudint de la visita al forn de calç i a les tombes medievals de Can Robert

Finalitzada la visita al forn de calç i a les tombes medievals, vàrem dirigir-nos a l'àrea d'esplai del Torrent de l'Escaiola per gaudir d'un àpat de germanor i d'un cafè. A les 16.15h vàrem iniciar el retorn a Barcelona amb autocar, realitzant dues parades -a la Sagrera i al xamfrà de la cruïlla de Rosselló-Urgell.

Antoni Biarnés
Institut Àgora
Barcelona, a 10 de maig de 2015



ACTIVITAT 8: *Treballs de millora dels entorns del pla de Savassona*

DATA: *23 de maig de 2015*

PARTICIPANTS: *29 voluntaris + 1 monitora (Carlota Garcia Sans)*

A les 8.15h vàrem sortir de Barcelona amb un autocar de l'empresa Ribagorçana. Va haver-hi una baixa entre els membres del Cercle prèviament inscrits; va comunicar-ho prèviament, tot i que no amb temps suficient per adjudicar la plaça a un altre membre. A banda, tots els voluntaris, menys una persona, es varen desplaçar amb autocar fins a l'aparcament informal passat el municipi de Tavèrnoles. A l'autocar es va lliurar als membres del Cercle un díptic de Sant Feliuet.

A les 9.30h vàrem arribar al punt de trobada, on ens va rebre l'Anna Cabrerizo -tècnica d'ús públic del parc- i en Joan Pareja -guarda del parc-. Es varen fer les presentacions i es va donar la benvinguda a tots els voluntaris del Cercle. També ens va acompanyar l'Elixabete Urretavizcaya, coordinadora del Cercle de Voluntaris dels Parcs Naturals.



Escoltant les indicacions de l'Anna Cabrerizo

Un cop fetes les presentacions, vàrem esmorzar i tot seguit ens varen explicar en què consistia l'activitat de voluntariat. Seguidament, es varen fer grups de treball de 4 o 5 persones i es va repartir el material per dur a terme la tasca assignada. Cada grup disposava de tisores i pinces llargues de podar, aixada i pinzell.



Un grup de voluntaris organitzant les tasques de millora

L'objectiu de l'activitat era recuperar uns marges de pedra seca que havien quedat enterrats a l'entorn del pla de Savassona i netejar la vegetació dels entorns. Els marges són l'element més senzill i alhora el patrimoni més comú de la pedra seca.

Els marges de pedra seca, a més de formar bancals o delimitar parcel·les, constitueixen rics ecosistemes per a moltes espècies animals (insectes i invertebrats, amfibis, rèptils i petits mamífers i també algunes espècies d'aus que hi nidifiquen) i vegetals (falgueres, líquens i molses).



Voluntaris del Cercle netejant els marges de pedra seca



La tasca duta a terme pels membres del Cercle de Voluntaris dels Parcs Naturals va consistir primerament en retirar la vegetació dels murs de pedra seca i l'entorn amb les tisores i pinces de podar. Seguidament, amb un pinzell varen netejar la terra entre les pedres. Finalment varen enretirar la terra sobrant amb les aixades, es va dipositar en cabassos i es va traslladar fins a un indret per a la seva posterior recollida.



Voluntari del Cercle recollint la terra sobrant amb l'aixada

Els membres del Cercle de Voluntaris dels Parcs Naturals varen dur a terme una gran tasca i amb la seva actuació els marges de pedra seca de l'entorn del pla de Savassona tornen a lluir amb tot el seu resplendor.



L'abans i el després de l'actuació del Cercle de Voluntaris



Cap als voltants de les 13.00h vàrem donar per finalitzada l'activitat de voluntariat, no sense abans fer una fotografia de grup per commemorar el Dia Europeu dels Parcs que se celebra el 24 de maig. Aquesta data coincideix amb la creació del primer Parc Natural Europeu l'any 1909, a Suècia.



Voluntari del Cercle recollint la terra sobrant amb l'aixada

Per acabar d'arrodonir la jornada, l'Anna Cabrerizo va oferir una passejada guiada per l'entorn del pla de Savassona. Els voluntaris varen visitar poder visitar la pedra del sacrifici, el dau i l'ermita de Sant Feliuet de Savassona.

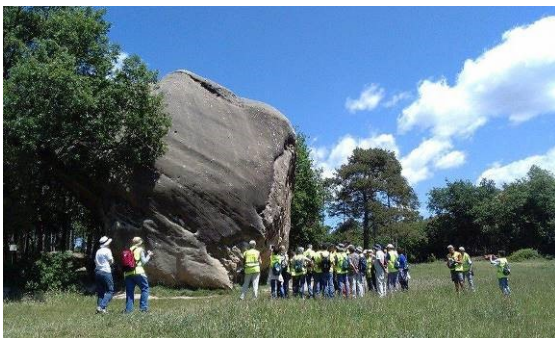

Voluntaris del Cercle gaudint de la passejada guiada



Cap als voltants de les 14:00h vàrem dirigir-nos al restaurant El Roquet, situat al municipi de Tavèrnoles, per gaudir d'un àpat de germanor. Val a dir que vàrem ser convidats a un pica-pica (patates i olives) i a un refresc per part dels propietaris de l'establiment. Agraïm moltíssim el tracte rebut tant per part dels propietaris com dels treballadors de l'establiment.

Les postres van anar a càrrec d'en Marcelo Tuono, membre del Cercle de Voluntaris, que va elaborar un pastís per commemorar el Dia Europeu dels Parcs amb tots els voluntaris. Un gran detall.



Pastís elaborat per en Marcelo Tuono



Voluntaris gaudint d'un gran àpat de germanor i d'unes excel·lents postres



Finalment, a les 16:00h vàrem iniciar el retorn a Barcelona amb autocar, arribant a destinació passades ja les 17:00h.

Antoni Biarnés
Institut Àgora
Barcelona, a 25 de maig de 2015



ACTIVITAT 9: *Eradicació d'atzavares i plantes invasores*

DATA: *7 de juny de 2015*

PARTICIPANTS: *36 voluntaris + 1 monitor (Antoni Biarnés)*

La sortida de Barcelona va tenir lloc a les 8.55h, i tot i els deus minuts d'espera de cortesia, 5 dels inscrits en l'activitat no es varen presentar (dels quals només 1 va avisar prèviament, el mateix dia). Malgrat que en aquesta ocasió això no va provocar que ningú amb interès per participar en l'acció es quedés sense poder-la realitzar, convé penalitzar degudament aquestes absències no justificades, per evitar que proliferin.

El servei d'autocar el va proporcionar l'empresa Ribagorçana. L'autocar era adequat (no és cert que no tingués aire condicionat, com apuntava alguna queixa; el que succeïa era que feia molta calor, i l'aire fred del bus no podia contrarestar-la del tot). El conductor també va mostrar la seva professionalitat en la carretera estreta i plena de ciclistes de Castellar del Vallès a Sant Llorenç Savall. En canvi, o bé no sabia com activar el micròfon de l'autocar, o bé aquest no funcionava, i ho vàrem trobar a faltar. Caldrà avisar l'empresa Ribagorçana de cara a evitar aquestes deficiències en futurs desplaçaments.

A les 10:00h vam arribar al pont de la Muntada, on ens esperaven quatre voluntaris que es van desplaçar amb el seu vehicle particular i el personal del parc: el sr. Antoni Adell, auxiliar tècnic d'ús públic del parc, i quatre guardes forestals.

Després d'esmorzar, varem enfilem a peu el tram que mancava per arribar al Marquet de les Roques, un casal d'estil historicista neoromànic del segle XIX situat al fons de la vall d'Horta, i a 15 minuts de l'aparcament on havíem deixat l'autocar, mentre que els guardes ens portaven les eines en els seus vehicles.



Casal del Marquet de les Roques

Un cop a lloc, vàrem lliurar material de reposició als voluntaris que així ens ho havien indicat amb anterioritat. El cert és que altres voluntaris varen fer-nos saber llavors que també tenien necessitats d'aquest tipus, però en no haver-ho dit abans, no es portaven les peces que els convenien.

L'activitat va consistir en retirar les plantes invasores (atzavares i, sobretot, canyes) que cobrien els marges dels entorns del casal.

Val a dir que dies abans les màquines ja havien preparat el terreny fent-hi una primera passada, quedant per als voluntaris la tasca d'extreure i enretirar les arrels d'aquelles plantes invasores, a fi d'evitar la seva futura reproducció.

Les plantes tallades amb les tisores de podar i les arrels extretes amb les aixades s'anaven posant en sacs - varem proveir els voluntaris, també, de guants reforçats per a no tenir problemes amb les punxes-, i aquests es carregaven en els vehicles del Parc, els quals llavors se'n feien càrrec. Els marges de sota del Marquet varen quedar així ben nets de vegetació invasora.



En ple procés d'extreure les arrels



Els voluntaris, en plena acció

Cal fer un parell de comentaris al voltant de l'activitat. En primer lloc, les explicacions introductòries de l'auxiliar tècnic del parc sobre què calia fer i com s'havia de fer varen ser minses, tot i que això va quedar compensat en part pel fet que els guardes varen estar al costat dels voluntaris tota l'estona.

En segon lloc, devíem estar treballant en l'àrea que se'ns va assignar una hora i mitja escassa. Si el grup hagués estat de 50 voluntaris -tal com se'ns havia demanat- encara s'hagués acabat abans. La xifra de 50 sembla, doncs, excessiva a la llum de la feina que s'havia de dur a terme. Però potser és que els guardes del Parc varen considerar prudent no exposar més temps els voluntaris al fort calor del moment (si fou així, no ho varen explicitar). De fet, una voluntària va patir un mareig degut a un cop de calor, i la vàrem atendre degudament. La dona va tornar a l'autocar - després de descansar a l'ombra una estona i refrescar-se- en el vehicle dels guardes. Resulta, però, que la voluntària no portava barret.



Els marges de l'entorn del Casal, un cop netejats de plantes invasores

En tot cas, a la vista dels perills del sol del migdia, es va decidir, amb bon criteri, anul·lar la pujada prevista al castell de Pera (trajecte amb un cert pendent i, sobretot, per un camí sense ombres protectores) i substituir-la per una visita a la Font del Llor, més a prop i situada en una zona boscosa. L'excursió fins a la Font va plaure els voluntaris i va resultar refrescant i reparadora.

Abans de tornar a l'autocar, també hi va haver l'oportunitat de veure els exteriors del casal del Marquet de les Roques -actualment en rehabilitació-. Allí ens vàrem fer la foto de grup commemorativa de la Setmana del Voluntariat Ambiental, a la qual s'adscivia l'activitat.



Una part de la vegetació invasora enretirada



Refrescant-nos a la Font del Llor



Completada l'acció de voluntariat i l'activitat complementària, vàrem tornar a l'autocar i ell ens va menar a l'àrea recreativa de les Arenes, on teníem reservades 5 taules grans, de manera que tothom va poder dinar a l'ombra i còmodament.

Finalment, a quarts de quatre de la tarda vàrem emprendre el camí de tornada a Barcelona, aprofitant el trajecte per a passar l'enquesta de satisfacció i per a repartir un tríptic amb informació sobre l'excursió a la cova del Drac per la Mola. Arribàrem a la cruïlla Comte d'Urgell / Rosselló a les 16:40h, on vàrem acomiadar els voluntaris agraint-los la seva tasca.



Dinant plegats a l'àrea de recreació de les Arenes



Foto de grup amb la pancarta de la Setmana del Voluntariat Ambiental

Antoni Biarnés
Institut Àgora
Barcelona, a 8 de juny de 2015



ACTIVITAT 10: Jornada de Formació

DATA: 13 de juny de 2015

PARTICIPANTS: 40 voluntaris + 1 monitora (Carlota García Sans)

Vàrem sortir de Barcelona amb un autocar de l'empresa Ribagorçana a les 8.30 h. En aquesta ocasió no va haver-hi cap baixa entre els membres del Cercle prèviament inscrits. A banda, tots els voluntaris, menys tres persones, es varen desplaçar amb autocar fins a l'Oficina d'informació del Parc Natural del Montseny a Aiguafreda. A l'autocar es va lliurar als membres del Cercle el tríptic PR-C 2 per tal de poder anar seguint el recorregut per Aiguafreda de Dalt.

A les 9.30h vàrem arribar al punt de trobada, on els voluntaris varen poder esmorzar. Minuts abans de les 10h ens vàrem trobar amb l'Andreu Salvat, botànic de l'empresa *Aprèn: Serveis Ambientals* i guia de la passejada guiada. També ens va acompanyar l'Elixabete Urretabizkaia, coordinadora del Cercle de Voluntaris dels Parcs Naturals de la Diputació de

Barcelona. Es varen fer les presentacions i vàrem iniciar la passejada a l'Oficina d'informació del parc.



Escoltant les indicacions de l'Andreu Salvat

Des de l'Oficina d'Informació del Parc Natural del Montseny a Aiguafreda, l'Andreu va informar als membres del Cercle sobre els diversos itineraris que parteixen i conflueixen en aquest punt. Entre d'altres itineraris podem trobar el GR 2, el GR 5 i el PR-C 200.

En els darrers anys en aquesta territori s'han desenvolupat un gran nombre d'iniciatives de gestió, millora i divulgació del patrimoni natural i cultural. És el cas de l'aprofitament de la biomassa, dels treballs d'excavació arqueològica i millora del conjunt arqueològic d'Aiguafreda de Dalt, de les actuacions de custòdia de l'Associació Hàbitats per preservar la riera de Martinet, de la xarxa de senders del Parc Natural del Montseny, etc. Cal destacar les sinèrgies establertes entre diverses administracions, ONG i el sector privat.



Voluntaris gaudint de les explicacions de l'Andreu Salvat

El GR 2 és un sender de gran recorregut que uneix la població de la Jonquera a l'Alt Empordà amb la d'Aiguafreda al Vallès Oriental. Té una distància total de 169 quilòmetres, dividits en 10 etapes d'entre 10 i 22 km. El GR 5 és un recorregut que neix a Sitges i travessa 5 Parcs Naturals: s'endinsa al Parc Natural del Garraf, després es dirigeix cap al Parc Natural de Sant Llorenç del Munt i la Serra de l'Obac, baixa cap al Parc Natural del Montseny i un cop a Sant Celoni puja cap al Parc Natural del Montnegre – Corredor. Pel que fa al PR-C 200 és un itinerari que transcorre per pistes i corriols, i està senyalitzat com a sender de petit recorregut, amb una distància de 16 quilòmetres.

Un cop rebudes les primeres explicacions sobre els itineraris que es poden realitzar, vàrem seguir el GR 2 fins Can Serra de l'Arca. A mesura que ens anàvem endinsant al parc vàrem poder fer un cop d'ull al perfil geològic de la zona i entendre els contrastos de relleu, que queden reflectits en la

vegetació i en els materials de les construccions locals. La vegetació que predomina són els boscos mixtos d'alzina, pi blanc i pi pinyer. Aquesta passejada pel GR 2 va permetre conèixer una de les zones més singulars del Parc Natural del Montseny, la Serra de l'Arca. A diferència de la resta del massís el substrat geològic és calcari, cosa que determina un paisatge peculiar amb cingleres, brolles de romaní i bruc d'hivern, degotalls d'aigües carbonatades, etc.

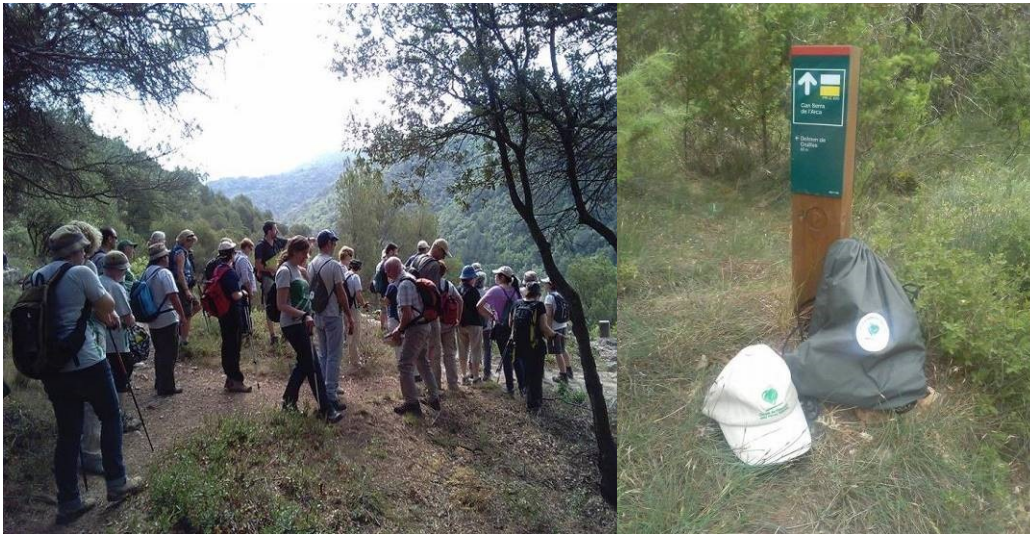

Voluntaris seguint el GR 2 fins a Can Serra de L'Arca

Un cop arribats a Can Serra de l'Arca vàrem poder observar les runes d'una gran masia del municipi d'Aiguafreda, actualment abandonada però en procés de restauració i envoltada d'unes vistes espectaculars sobre la Vall d'Avençó. A continuació, vàrem deixar el GR 2 i vàrem agafar el PR-C 200. Vàrem pujar per la pista fins a un corriol a l'esquerra que ens va portar a Casanoves, una masia abandonada i en ruïnes del municipi d'Aiguafreda documentada per primer cop l'any 1058. Les vistes de la Vall del Congost eren espectaculars.

Sense deixar el PR-C 200, ens vàrem dirigir al Dolmen de Cruïlles, on es varen trobar restes òssies, ceràmica i discos d'ossos perforats; l'any 2003 s'hi va fer una actuació de estudi i arranament de l'entorn. Seguint la pista vàrem trobar la font Fresca, des d'on vàrem observar unes

meravelloses vistes de la vall de la riera de Martinet, i vàrem arribar fins a l'Església d'Aiguafreda de Dalt. L'Església fou fundada per l'abadessa Emma i consagrada pel bisbe Gotmar l'any 898 amb el nom de Sant Martí del Congost. L'església actual data del segle XII i forma un mateix conjunt amb la rectoria. Sota l'església hi ha una cova o cripta on hi ha vestigis d'enterraments, probablement d'èpoques romano-cristianes i visigòtiques. A l'entorn trobem una font, un cementiri i un comunidor amb una creu.



Membres del Cercle arribant a l'església d'Aiguafreda de Dalt

Arribats a aquest punt del recorregut, vàrem agafar l'itinerari de la riera de Martinet que arreplega l'aigua que baixa de les rodalies de l'Afrau i les porta fins al Congost. Tot i no ésser una riera gaire cabalosa, no s'asseca mai totalment. És per això que hi ha poblacions de barbs, crancs de riu, granotes i gripaus. I durant tota la riba s'hi troben petits boscos de ribera de pollancre, àlber, vern, freixe, saüc i salze. Seguint el corriol vàrem arribar a la Font dels Enamorats a les 14.15h, on varem donar per finalitzada la passejada didàctica.

Alguns dels objectius pedagògics que s'han tractat durant la passejada guiada pel Aiguafreda han estat les característiques generals i els valors patrimonials de la serra de l'Arca i la riera de Martinet; la història del poblament humà al massís de la serra de l'Arca, la seva incidència sobre els ecosistemes i la gestió de l'ús públic al Parc Natural del Montseny; l'aprofitament local de la biomassa i els criteris a establir per dur a terme una explotació sostenible del bosc; i la custòdia del territori com a una



eina per a preservar, revalorització del patrimoni i implicar a la societat civil. Des d'aquest punt de vista, doncs, la Jornada va complir satisfactòriament amb la finalitat formativa amb què es va idear.

Finalitzada la passejada guiada, ens vàrem dirigir en autocar al restaurant Els Traginers, situat al municipi d'Aiguafreda, per gaudir d'un àpat de germanor. A les 16.30h vàrem iniciar el retorn a Barcelona amb autocar, realitzant dues parades -a la Sagrera i al xamfrà de la cruïlla de Rosselló-Urgell.



Voluntaris gaudint d'un gran àpat de germanor

Antoni Biarnés
Institut Àgora
Barcelona, a 15 de juny de 2015



ACTIVITAT 11: Arranjament del camí de l'ermita de Sant Llorenç de la Sanabra

DATA: 27 de juny de 2015

PARTICIPANTS: 30 voluntaris + 1 monitora (Carlota Garcia Sans)

L'activitat es va desenvolupar sense incidències, tot i que el temps no va ser del tot favorable -feia massa calor per dur a terme la tasca encomanada-. A les 8.15h vàrem sortir de Barcelona amb un autocar de l'empresa Ribagorçana. Va haver-hi una baixa entre els membres del Cercle prèviament inscrits.

27 voluntaris es varen desplaçar amb autocar fins al Castell de Penyafort i 3 més ho varen fer amb cotxes particulars. Val a dir que vàrem trobar l'aparcament tancat, fet que va endarrerir l'inici de l'activitat i les tasques previstes.

A les 9.15h vàrem arribar al punt de trobada, on ens varen rebre en Frederic Casas -guarda forestal del Parc del Foix-. Pel que fa a les presentacions i les indicacions de la tasca per part del guarda, no varen ser gaire explicatives. A continuació, vàrem repartir l'esmorzar i vàrem caminar una mitja hora des de l'autocar fins al lloc de l'actuació.



Escoltant les instruccions d'en Frederic Casas, guarda forestal del parc

Abans d'endegar la feina, vàrem repartir el material per dur a terme les tasques assignades (tisores grans i petites per podar, i serres), i es varen canviar un parell de guants a un voluntari per desgast. L'objectiu de l'activitat era arranjar el camí de l'ermita de Sant Llorenç de la Sanabra.



Els voluntaris varen desbrossar i despedregar l'antic camí a l'ermita, recuperat pel parc fa uns anys, i varen aprofitat per fer manteniment de la zona de l'ermita, que van desbrossar l'any passat. L'ermita de Sant Llorenç és un capella romànica del segle XII; aquest temple compta amb una sola nau, absis circular i, possiblement, amb una sagristia adossada.

Per fer la feina, vàrem dividir als voluntaris en quatre grups, que es varen repartir en diferents punts del camí a l'ermita. Els membres del Cercle varen retirar pedres del camí i les varen amuntegar a la vora. Els grups no es trobaven a gran distància els uns dels altres, fet que no va fer difícil la comunicació i coordinació entre ells.



Voluntaris arrançant el camí a l'ermita de Sant Llorenç

Val a dir que l'acompanyament i el monitoratge de l'activitat per part del guarda forestal no va ser la adequada. Un cop ens va ensenyar el tram que havíem d'arranjar, va marxar, i els membres del Cercle varen haver de dur a terme la tasca sense la supervisió de cap expert. Alguns dels nous voluntaris varen comentar que, quan es varen inscriure al Cercle, se'ls va comunicar que totes les activitats del estan guiades i supervisades per personal dels parcs. En aquesta ocasió no ha estat així, i hem de dir que l'acompanyament no ha estat a l'alçada de les expectatives i necessitats del grup de voluntaris.



Tot i la falta de supervisió, els voluntaris varen dur a terme una gran tasca que va permetre restaurar el camí a l'ermita amb el suport i recolzament dels membres més veterans, que en aquesta ocasió varen fer l'acompanyament als nous voluntaris que assistien per primer cop a una activitat del Cercle de Voluntaris dels Parcs Naturals.

Un cop finalitzada la tasca d'arranjament del camí, ens varem dirigir cap a l'ermita de Sant Llorenç de la Sanabra, lloc on la monitora va realitzar una petita explicació sobre la construcció i sobre l'actuació que el Cercle va dur a terme allí mateix l'any anterior. Després, amb el suport i l'experiència dels veterans, un cop més, vàrem desbrossar l'interior i l'exterior de l'ermita.



*Membres del Cercle desbrossant l'interior
de l'ermita de Sant Llorenç de la Sanabra*

Les altes temperatures no permetien una llarga exposició al sol, tot i que no van impedir que els membres del Cercle desbrossessin per complet l'interior i l'exterior de l'ermita de Sant Llorenç de la Sanabra. Les fotografies que es mostren a continuació permeten comprovar el resultat de la gran tasca que es va dur a terme.



L'abans i el després del desbrossament de l'ermita

Cap als voltants de les 13.15h vàrem donar per finalitzada la tasca. Val a dir que la Font de Sant Llorenç, indret previst per dur a terme el dinar de germanor, no es trobava en les condicions adequades- no es podia beure aigua de la font i els bancs i les taules no estaven ben condicionats-, fet que va obligar a improvisar un altre indret on dinar.

Per acabar d'arrodonir la jornada, ens vàrem dirigir al Centre d'Informació del Castell de Penyafort on ens va rebre la Sussana- informadora del centre-. Estava prevista una xerrada. Agraïm l'acolliment i les explicacions de la Susana, que en tot moment va estar pendent dels membres del Cercle. Vàrem poder gaudir de dos audiovisuals, un sobre el Parc del Foix i l'altre sobre el Castell de Penyafort. Un cop finalitzats els audiovisuals, la Sussana va facilitar als membres del Cercle documentació sobre el conjunt monumental del Castell de Penyafort i informació general sobre la comarca i el Parc del Foix.



Voluntaris gaudint dels audiovisuals al Centre d'Informació del Castell de Penyafort

Finalment, cap als voltants de les 13.45 h ens vàrem dirigir al municipi de Santa Margarida i els Monjos per gaudir del dinar de germanor. Abans de fer camí de tornada a Barcelona, vàrem disposar de temps suficient per poder visitar tranquil·lament el municipi. A les 15.45h vàrem iniciar el retorn a Barcelona amb autocar, realitzant dues parades, a l'estació de La Sagrera i al xamfrà de la cruïlla de Rosselló-Urgell.

Antoni Biarnés
Institut Àgora
Barcelona, a 27 de juny de 2015



ACTIVITAT 12: *Manteniment i consolidació d'itineraris excursionistes*

DATA: *19 de setembre de 2015*

PARTICIPANTS: *29 voluntaris + 1 monitora (Carlota Garcia Sans)*

A les 8.10h vàrem sortir de Barcelona amb un autocar de l'empresa Ribagorçana. Va haver-hi una baixa entre els membres del Cercle prèviament inscrits. Val a dir que el nombre de preinscrits per aquesta activitat havia estat de 49 membres, mentre que l'activitat estava programada per a 30 participants.

Tots els voluntaris, menys quatre persones, es varen desplaçar amb autocar fins a l'aparcament del Centre d'Informació Can Casades. A l'autocar es va lliurar als membres del Cercle un díptic de l'Empedrat de Morou i un fulletó de les passejades guiades que es duen a terme els diumenges al Parc Natural del Montseny.

A les 9.30h vàrem arribar al punt de trobada, on ens varen rebre en Lluís Martínez Ujaldón -tècnic de la Unitat de Manteniment, Obres i Serveis-, l'Elisabet Ros Garriga -tècnica d'ús públic-, i en José Dueñas Cejudo, en Marçal Giol Manzano i en Joan Comelles Blanchart -personal de la colla de manteniment del Parc-. També ens va acompanyar l'Elixabete Urretabizkaia, coordinadora del Cercle de Voluntaris dels Parcs

Naturals de la Diputació de Barcelona.



Escoltant les instruccions d'en Lluís Martínez Ujaldón



Es varen fer les presentacions i es va donar la benvinguda a tots els voluntaris del Cercle. A continuació, vàrem esmorzar i tot seguit ens varen explicar en què consistia l'activitat de voluntariat. La tècnica d'ús públic, l'Elisabet Ros, va repartir a cada voluntari un mapa de la zona on havia marcat els punts de les actuacions i el que estava previst fer a cadascú d'ells. L'objectiu de l'activitat era mantenir i consolidar un itinerari excursionista a la zona de Santa Fe – la Font del Frare i la Volta al pantà de Santa Fe-.

Per fer la feina, vàrem dividir els voluntaris en dos grups. Un primer grup, de 10 persones, va dur a terme tasques a l'entorn del Centre d'Informació Can Casades. La seva tasca va permetre redireccionar l'accés a l'inici de l'itinerari de l'empedrat de Morou.



Redireccionament del camí d'accés a l'itinerari

Un segon grup, compost per 19 persones, varen arranjar un tram del camí que condueix al pantà de Santa Fe. Més endavant varen realitzar tasques de senyalització dels diversos trams que condueixen al pantà. Els dos grups de persones voluntàries no es trobaven a gran distància els uns dels altres, fet que no va fer difícil la comunicació i coordinació entre ells.



Arranjant un tram del camí que condueix al pantà de Santa Fe

Un cop el primer grup va finalitzar les tasques a l'entorn del Centre d'Informació, tots els membres del Cercle varem reunir-nos en un indret, a prop del pantà, on el segon grup es trobava construint un mur per a modificar el recorregut.

Encara, acabada la tasca de construcció del mur, vàrem dirigir-nos cap al pantà de Santa Fe, on vàrem dur a terme tasques de neteja. Equipats amb guants i bosses d'escombraries, la trentena de membres del Cercle varen deixar l'entorn del pantà lliure de deixalles.



Membres del Cercle de camí al Pantà de Santa Fe



Val a dir que l'acompanyament i el monitoratge de l'activitat per part dels tècnics i dels guardes va estar molt encertat. Posteriorment, i per acabar d'arrodonir la jornada, al voltant de les 13.20h vàrem dirigir-nos al Centre d'Informació Can Casades, on varen poder gaudir de l'audiovisual *Les quatre estacions del Montseny*, en el qual es mostra la diversitat paisatgística i biològica del Montseny al llarg de l'any.



Membres del Cercle de Voluntaris dels Parcs Naturals

Per últim, un cop finalitzat l'audiovisual, els membres el Cercle varen poder gaudir d'un dinar de germanor a l'entorn del Centre d'Informació Can Casades. A més, abans de fer el camí de tornada a Barcelona, vàrem disposar de temps suficient per poder visitar tranquil·lament l'entorn. A les 15.30h vàrem iniciar el retorn a Barcelona amb autocar, realitzant dues parades a la ciutat -a l'estació de La Sagrera i al xamfrà de la cruïlla de Rosselló-Urgell.

Antoni Biarnés
Institut Àgora
Barcelona, a 21 de setembre de 2015



ACTIVITAT 13: *Restauració de la font de Planeses*

DATA: *3 d'octubre de 2015*

PARTICIPANTS: *24 voluntaris + 1 monitora (Carlota Garcia Sans)*

A les 7.45h vàrem sortir de Barcelona amb un autocar de l'empresa Ribagorçana. Van haver-hi sis baixes entre els membres del Cercle prèviament inscrits; les persones que no varen comparèixer, van comunicar-ho prèviament, tot i que no amb temps suficient per adjudicar la plaça a un altre membre del Cercle. Val a dir que el nombre de persones que s'havien interessat i preinscrit per a aquesta activitat havia estat de 34 voluntaris/es, mentre que l'activitat estava programada per a 30 participants; per tant, 4 sol·licituds es varen haver de rebutjar.

A banda, tots els voluntaris, menys tres persones, es varen desplaçar amb autocar fins a l'aparcament del Castell de Montesquiú. A l'autocar es va lliurar als membres del Cercle un díptic del Castell de Montesquiú.

A les 9.30h vàrem arribar al punt de trobada, on ens va rebre l'Elisenda Guillaumes, -directora del parc-, l'Albert Sala Cirera, l'Esteve Cirera Jobany, en Daniel Carbonell Merino i en Josep Maria Castell Vilamanyà -de la colla de manteniment-. Es varen fer les presentacions i es va donar la benvinguda a tots els i les assistents. També ens va acompanyar l'Elixabete

Urretavizcaya, coordinadora del Cercle de Voluntaris dels Parcs Naturals.



Escoltant les indicacions de l'Elisenda Guillaumes

Un cop fetes les presentacions, vàrem esmorzar i tot seguit ens varen explicar en què consistia l'activitat de voluntariat. Seguidament, vàrem iniciar el recorregut des de l'aparcament del Castell de Montesquiú fins al punt on es va dur a terme l'actuació, a la font de Planeses. Es varen fer diversos grups de treball de 4 o 5 persones i es va repartir el material. Els membres del Cercle disposaven d'aixades, pales i tisores per dur a terme la tasca assignada. Val a dir que l'Elisenda Guillaumes va lliurar als membres del Cercle una fotografia antiga de la font de Planeses, de principis del segle XX.



Un grup de voluntaris reconstruint la font de Planeses

L'objectiu de l'activitat era reconstruir la font de Planeses i l'entorn. Els membres del Cercle de Voluntaris varen treure la brancada acumulada davant de la font, per tal de rebaixar el nivell de la terra, i la varen tragar fins al punt de concentració. Amb aquesta brancada altres membres del Cercle varen arranjar l'inici del camí que condueix a la font.



Voluntaris del Cercle treballant a l'entorn de la font de planeses

Les persones voluntàries del Cercle també varen dur a terme tasques de millora de l'entorn en qüestió. Varen reconstruir el mur que es troba situat al costat de la font de Planeses i una taula de pedra situada davant del mur.



Voluntaris reconstruint el mur i la taula de pedra de l'entorn de la font de planeses

Cap als voltants de les 12.00h la pluja va fer acte de presència i va impedir que es pogués finalitzar la tasca. Tot i l'impediment de seguir treballant, els voluntaris varen dur a terme una gran tasca durant el temps que varen estar treballant. El mur i la taula es varen reconstruir completament i la font quasi per complet. Val a dir que l'entorn es troba perfectament condicionat per gaudir de la natura i la tranquil·litat que ofereix el Parc del Castell de Montesquiú.

Per acabar d'arrodonir la jornada, ens vàrem dirigir al poble de Montesquiú, on vàrem col·laborar en la preparació del dinar popular per commemorar el Dia Mundial dels Ocells. L'àpat va incloure amanida,



patates al caliu, botifarra i cansalada amb mongetes, beguda, cafè i postres per un cost de 10,50€.

Un cop finalitzat el dinar popular, cap als voltants de les 16h ens vàrem dirigir cap al Castell de Montesquiú, on vàrem poder gaudir d'una xerrada sobre el voltor comú i d'un concurs d'identificació d'ocells.



Voluntaris gaudint de la xerrada sobre el voltor comú

Finalment, a les 17:15h vàrem emprendre el camí de tornada a Barcelona, aprofitant el trajecte per a passar l'enquesta de satisfacció, i realitzant dues parades -a la Sagrera i al xamfrà de la cruïlla de Rosselló-Urgell.

Antoni Biarnés
Institut Àgora
Barcelona, a 5 d'octubre de 2015



ACTIVITAT 14: Freqüenciació i enquestació de visitants

DATA: 17 d'octubre de 2015

PARTICIPANTS: 24 voluntaris del Cercle + 12 voluntaris de l'Associació AMICU + La secretària de l'Associació de voluntaris de La Caixa Barcelona Sud + 1 monitora (Carlota Garcia Sans)

A les 8.00h vàrem sortir de Barcelona amb un autocar de l'empresa Ribagorçana. Tots els voluntaris, menys quatre persones, es varen desplaçar amb autocar fins a La Pleta. A l'autocar es varen lliurar díptics de les passejades guiades que es duen a terme al Parc del Garraf.

A les 9.00h vàrem arribar al punt de trobada. Minuts després varen arribar els membres de l'Associació AMICU, de Cubelles, una associació de minusvàlids i cuidadors que pretenen ser útils al col·lectiu de persones amb discapacitat física. Al Parc, ens varen rebre la Sofia Paricio -tècnica d'ús públic i educació ambiental dels parcs del Garraf, Olèrdola i Foix-; en Nacho Creus, en Telm Busquets i en Rodrigo del Amo -guardes del Parc-; i la Maite Comellas -informadora de La Pleta.



Membres del Cercle i de l'Associació Amicu escoltant les explicacions de la Sofia Paricio

Es varen fer les presentacions i es va donar la benvinguda a tots els assistents a l'activitat del Cercle al Parc del Garraf. A continuació, vàrem esmorzar i tot seguit ens vàrem dirigir a La Pleta per rebre les explicacions de la tasca que duríem a terme. Les explicacions es varen començar a



donar a les 9.45h-10h. La Sofia Paricio va repartir un mapa dels parcs del Garraf, Foix i Olèrdola a tots els assistents, i es varen formar diversos grups de treball conformats per membres del Cercle de voluntaris i de l'Associació AMICU. Cada grup disposava de carpetes de la Diputació de Barcelona amb instruccions de treball per a la presa de dades pel comptatge de vehicles, una enquesta de satisfacció i un pla d'informació als visitants que els assistents a l'activitat havien d'emplenar.



Membres del Cercle esperant als visitants a can Grau

Un primer grup de voluntaris, compost per dos membres del Cercle, es va situar al Pic de Martell. Un segon grup, compost per quatre membres del Cercle i tres de l'Associació AMICU, es varen quedar a La Pleta. Al Pla de Querol es va situar el tercer grup: s'hi varen desplaçar dos membres del Cercle. El quart grup, format per tres membres del Cercle i dos usuaris de l'Associació AMICU, es varen situar a Vallgrassa. Un cinquè grup, emplaçat al Palau Novella, estava integrat per quatre membres del Cercle i dos

usuaris de l'Associació AMICU. Encara, un sisè grup, situat a Can Grau, reunia a quatre membres del Cercle i dos de l'Associació AMICU. I finalment, un setè grup, ubicat a Olivella, estava integrat per 4 membres del Cercle i un usuari de l'Associació AMICU.



Val a dir que vàrem sol·licitar prèviament els perfils dels usuaris d'AMICU per tal de poder facilitar l'organització dels grups, tot i que no els vàrem rebre fins el mateix dia de l'activitat. Aquest fet va dificultar l'organització i va endarrerir l'inici de l'activitat. Per tant, la falta de temps i, especialment, la lenta mobilitat dels autocars, no ens va permetre arribar fins al darrer punt, Olèrdola. Amb tot, les dades d'Olèrdola varen ser recollides per un guarda del parc.

L'objectiu de l'activitat era millorar el recompte del nombre total de visitants del Parc del Garraf, Olèrdola i Foix, a partir de la presa de dades aportada pel personal voluntari i guardes. A l'inici de l'activitat, els equips del Cercle i d'AMICU varen comptabilitzar els vehicles que es trobaven aparcats a la zona d'aparcament assignada i varen apuntar-ho en la plantilla corresponent que trobaven a la carpeta de la Diputació de Barcelona. A continuació, calia comptabilitzar el nombre d'ocupants dels vehicles i, finalment, el nombre de visitants. Els membres del Cercle i d'AMICU també varen realitzar enquestes de satisfacció a les persones amb qui es varen anar trobant; aquestes enquestes ajudaran a saber què pensen de l'espai natural els seus visitants.



Voluntària del Cercle realitzant l'enquesta de satisfacció a dos visitants, a Olivella



D'altra banda, els nostres voluntaris lliuraven als visitants fulletons informatius sobre les diverses activitats que es duen a terme als parcs del Garraf, Foix i Olèrdola, juntament amb els díptics del Cercle. Val a dir que la curiositat dels visitants va permetre als membres del Cercle informar sobre la bona tasca que el Cercle de Voluntaris dels Parcs Naturals realitza en els diferents parcs de la Xarxa de Parcs de la Diputació de Barcelona.



Voluntàries del Cercle comptabilitzant cotxes i enquestant als visitants

Als voltants de les 13.30h vàrem donar per finalitzada la tasca i vàrem reprendre el camí de retorn cap a La Pleta, passant a recollir a tots els grups de voluntaris Cercle-AMICU en els punts en els que es trobaven realitzant l'activitat. Un cop a La Pleta, els diferents grups varen exposar les seves sensacions i la Sofia Paricio va recollir la carpeta amb les dades del comptatge.



Dinar de germanor

Per últim, un cop finalitzades les explicacions dels participants a l'activitat, varen poder gaudir d'un dinar de germanor a la platja de Castelldefels. A les 16.15h vàrem acomiadar-nos de la gent d'AMICU i vàrem iniciar el retorn a Barcelona amb autocar, realitzant tres parades a la ciutat -a la Campana, a la plaça Espanya i al xamfrà de la cruïlla de Rosselló-Urgell.



Foto de grup dels participants del Cercle de Voluntaris
dels Parcs Naturals I de l'Associació Amicu

Antoni Biarnés
Institut Àgora
Barcelona, a 20 d'octubre de 2015

ACTIVITAT 15: *Neteja de la Signatura de Verdaguer*

DATA: *7 de novembre de 2015*

PARTICIPANTS: *37 persones voluntàries + 1 monitora
(Carlota Garcia Sans)*

A les 8.15h vàrem sortir de Barcelona amb un autocar de l'empresa Ribagorçana. Van haver-hi tres baixes entre els membres del Cercle prèviament inscrits; les persones que no varen comparèixer, van comunicar-ho prèviament, tot i que no amb temps suficient per adjudicar la plaça a un altre membre del Cercle.

El nombre de persones que s'havien interessat i preinscrit per a aquesta activitat havia estat de 48 persones voluntàries, mentre que l'activitat estava programada per a 40 persones; per tant, 8 sol·licituds es varen haver de rebutjar.

Tots els membres del Cercle, menys 5 persones, es varen desplaçar amb autocar fins a l'Àrea d'esplai de La Font Trobada, a l'Espai Natural de les Guillerries –Savassona.

Vàrem arribar amb retard al punt de trobada ja que l'autocar va patir una averia i la companyia va haver d'enviar-nos un altre autocar. Un cop a La font Trobada, ens varen rebre en Txebi Buigas i en Joan Perja, guardes del parc.



Escoltant les indicacions d'en Txebi Buigas.



Es varen fer les presentacions, es va donar la benvinguda als membres del Cercle i es va lliurar díptic de Sant Feliuet de Savassona. Fetes les presentacions, tot seguit ens varen explicar en què consistia l'activitat de voluntariat, netejar la Signatura de Verdaguer, obra d'art-paisatge de l'artista Perejaume a la Font Trobada de Folgueroles, en record del poeta a l'entorn que el va veure créixer, i que consisteix en l'allerament del Torrent de Folgueroles per resseguir la signatura de Verdaguer.



Membres del Cercle netejant la Signatura de Verdaguer, a l'Àrea d'esplai de La Font Trobada

Els membres del Cercle es varen repartir per diferents parts de la boga per tal de poder recuperar trams de la làmina d'aigua original. L'objectiu de l'activitat era obtenir un ambient aquàtic més obert i divers per a la fauna, al mateix temps que recuperar l'essència artística de l'obra, que permet llegir des del cel la signatura del poeta.



Vista aèria de la Signatura de Verdaguer

Cap als voltants de les 13.30h vàrem donar per acabada la tasca, tota la part de la boga que havíem de netejar va desaparèixer. Per acabar d'arrodonir la jornada, vàrem visitar l'entorn de l'Àrea d'esplai de La Font Trobada rebent les explicacions dels guardes del parc, en Txebi Buigas i en Joan Pareja. Després de la gran tasca dels membres del Cercle, els visitants que s'adrecin a la Font Trobada, podran passejar apreciand la Signatura de Verdaguer, proposta artística creada per Perejaume amb motiu del centenari de la mort del poeta l'any 2002. Un preciós paratge, integrat dins l'espai Natural de les Guillerries-Savassona.



Passejant per l'Àrea d'esplai de la Font Trobada i gaudint de les explicacions d'en Txebi Buigas i en Joan Pareja



Un cop finalitzada la passejada per l'entorn de l'Àrea d'esplai de La Font Trobada, la Rosa Maria Vilalta, voluntària del Cercle va recitar un poema de Verdaguer sota l'atenta mirada de la resta de membres del Cercle.



Rosa Maria Vilalta, voluntària del Cercle, recitant un poema de Verdaguer

Per finalitzar la jornada, cap a les 14.30h, ens vàrem dirigir cap al municipi de Folgueroles per gaudir d'un dinar de germanor, i abans de fer camí de tornada a Barcelona, vàrem disposar de temps suficient per poder visitar tranquil·lament el municipi.



Membres del Cercle gaudint de la xerrada sobre el voltor comú

Finalment, a les 16h vàrem emprendre el camí de tornada a Barcelona, aprofitant el trajecte per a passar l'enquesta de satisfacció, i realitzant dues parades -a la Sagrera i al xamfrà de la cruïlla de Rosselló-Urgell.



Orgullosos membres del Cercle de Voluntaris

Antoni Biarnés
Institut Àgora
Barcelona, a 9 de novembre de 2015



ACTIVITAT 16: *Foment d'espècies arbòries acompanyants a Can Bosc*

DATA: *14 de novembre de 2015*

PARTICIPANTS: *34 persones voluntàries + 1 monitora
(Carlota Garcia Sans)*

A les 8.15h vàrem sortir de Barcelona amb un autocar de l'empresa Ribagorçana. No va haver-hi cap baixa entre els membres del Cercle prèviament inscrits. Val a dir que finalment els usuaris de l'Associació discapacitat visual de Catalunya: b1 + b2 + b3 no ens varen poder acompanyar. Per això vàrem posar les seves places a disposició dels membres del Cercle.

El nombre de membres del Cercle que s'havien interessat i preinscrit per a aquesta activitat havia estat de 48 persones voluntàries, mentre que l'activitat estava programada per a 25 persones, més les 15 places disponibles per als membres de l'associació: en total 40 places. Finalment, de les 15 places disponibles per a l'associació, en vàrem poder aprofitar només nou, degut a que se'ns va informar tard del desistiment dels discapacitats visuals, i els membres del Cercle que teníem a la reserva ja tenien altres plans per al dissabte.

A tot això, tots els membres del Cercle, menys 5 persones, es varen desplaçar amb autocar fins a Can Bosc, al Parc Natural del Montnegre i el Corredor. A l'autocar es va lliurar als membres del Cercle un díptic amb les excursions senyalitzades que es poden dur a terme al parc.

A les 9.30h vàrem arribar al punt de trobada, on ens varen rebre en Jordi Jürgens -enginyer de monts responsable de la gestió de les finques públiques de la Diputació de Barcelona-, en Xavier Puig i en Xavier Ferran -de la colla de manteniment del parc.



A continuació, es varen fer les presentacions i ens varen donar la benvinguda. Vàrem repartir l'esmorzar i vàrem dirigir-nos cap al punt on es realitzaria l'activitat i ens varen explicar en què consistiria. Abans d'endegar la feina, cap a les 10h, vàrem repartir el material (aixades) per dur a terme les tasques assignades, així com dos parells de guants a dues persones voluntàries que no en duien.



Les persones voluntàries escoltant les explicacions d'en Jordi Jürgens.

L'objectiu de l'activitat era plantar diferents espècies (servera, cirerer, grèvol, castanyer i pinastre) a fi i efecte d'incrementar la biodiversitat del bosc de la finca de Can Bosc, propietat de la Diputació de Barcelona. Per a cadascuna de les espècies es varen definir diferents zones de plantació.



Membres del Cercle repartits per les diferents zones de plantació

Els membres del Cercle de voluntaris varen fer grups de dues o tres persones i es varen distribuir al llarg del terreny on s'havia de dur a terme la plantada. Val a dir que, prèviament, en Jordi Jürgens, en Xavier Puig i en Xavier Ferran varen senyalitzar amb estaquetes les zones de la plantada.



Cada grup de membres del Cercle disposava d'una zona de plantada, d'una parell d'aixades i de les diferents espècies arbòries que havien de plantar. Les persones voluntàries varen realitzar l'obertura de clots i la col·locació de les plantes, deixant dos metres de distància entre elles. Es varen plantar més de 300 plançons d'espècies arbòries a l'entorn de Can Bosc, al llarg d'una hectàrea de terreny.



Membres del Cercle realitzant l'obertura de clots i col·locant les plantes arbòries

Cap als voltants de les 11.30h vàrem donar per acabada la tasca. Per acabar d'arrodonir la jornada, vàrem dirigir-nos a una zona propera, on el 15 de novembre de l'any passat membres del Cercle varen dur a terme una activitat de plantació de pins acompanyats d'usuaris de la Fundació Privada del Maresme. En Jordi Jürgens va explicar als membres del Cercle en què va consistir aquella activitat, en la qual es varen plantar 360 pins, pinastre, pi marítim i pi blanc. D'aquesta manera els membres del Cercle varen poder observar l'evolució de la feina que es va dur a terme l'any passat, també a l'entorn de Can Bosc.



Voluntària del Cercle observant la plantada de l'any passat a l'entorn de Can Bosc

A continuació, vàrem passejar fins a Can Bosc, on ens va rebre en Jordi Brau i ens va facilitar díptics de les diferents passejades que es poden realitzar per l'entorn de Can Bosc. Can Bosc és un dels masos més importants del Corredor, documentat des de l'any 1565. La finca fou la residència d'estiueig dels comtes de Bell-lloc. Finalment, vàrem pujar a l'autocar per desplaçar-nos fins a l'Àrea d'esplai del Corredor, d'es d'on vàrem iniciar una passejada fins al Santuari del Corredor.



De camí al Santuari del Corredor



Agafant el GR-92 que passa per l'Àrea d'esplai del corredor, vàrem dirigir-nos cap al Santuari, on vàrem visitar l'ermita i ens vàrem dirigir al centre d'informació on ens va rebre en Lluís Ayala, informador del centre d'informació del Corredor. Ens va facilitar informació sobre els diversos senders que surten del Santuari del Corredor i ens va proporcionar informació sobre les diverses visites guiades que s'organitzen al Parc Natural del Montnegre i el Corredor.



Membres del Cercle visitant el Santuari del Corredor

De camí de tornada cap a l'Àrea d'esplai del Corredor, vàrem fer una parada al mirador d'es d'on vàrem poder gaudir d'una vista panoràmica excel·lent de les serres del litoral maresmenc. Per finalitzar la jornada, cap als voltants de les 14.00h vàrem dirigir-nos cap a l'Àrea d'esplai del Corredor per tal de gaudir de l'àpat de germanor.

Finalment, a les 15.45h vàrem emprendre el camí de tornada a Barcelona, aprofitant el trajecte per a passar l'enquesta de satisfacció. Vàrem realitzant dues parades -a la Sagrera i al xamfrà de la cruïlla de Rosselló-Urgell.



Foto de grup del Cercle de Voluntaris

Antoni Biarnés
Institut Àgora
Barcelona, a 16 de novembre de 2015



ACTIVITAT 17: *Informació d'ús dels camins en l'àmbit del Parc Agrari del Baix Llobregat*

DATA: *29 de novembre de 2015*

PARTICIPANTS: *20 voluntaris del Cercle + 1 monitora (Carlota Garcia Sans)*

A les 9.00h vàrem sortir de Barcelona amb un autocar de l'empresa Ribagorçana. Tots els voluntaris, menys dues persones, es varen desplaçar amb autocar fins a la Masia de Can Comas. A l'autocar es varen lliurar díptics de les excursions senyalitzades que es poden dur a terme al Parc Agrari del Baix Llobregat per tal de conèixer l'agricultura al delta del Llobregat. També vàrem lliurar a tots els voluntaris samarretes del Cercle d'Amics dels Parcs Naturals.

El nombre de persones que s'havien interessat i preinscrit per a aquesta activitat havia estat de 32 persones voluntàries, mentre que l'activitat estava programada per a 25 persones. Per tant, 7 sol·licituds es varen haver de rebutjar.

A les 9.30h vàrem arribar al punt de trobada, on ens varen rebre en Raimon Roda Noya, -gerent del parc-, l'Anna Casanovas Cuscó i en Guillem -tècnics del Consorci del Parc Agrari- i en Damià García Fernández -guarda forestal del parc.



Escoltant les indicacions d'en Raimon Roda

Es varen fer les presentacions i es va donar la benvinguda a totes les persones voluntàries. A continuació, vàrem esmorzar al cobert agrícola i tot seguit ens vàrem dirigir a Can Comas per rebre les explicacions de la



tasca que duríem a terme. L'objectiu de l'activitat era informar els visitants sobre els usos del parc, proporcionant díptics de bones pràctiques de l'ús de la bicicleta en l'àmbit del parc i lliurant informació sobre les excursions senyalitzades que es poden realitzar el Parc Agrari del Baix Llobregat per gaudir de l'agricultura al delta del Llobregat.

El díptic de bones pràctiques de l'ús de la bicicleta recull recomanacions per circular dins d'un espai agrari. Algunes de les recomanacions que es recullen són: no superar els 20km/h, respectar les plantacions, no aparcar davant l'entrada de camins públics i privats, respectar i preservar el paisatge i les indicacions, etc.



Díptics que varen repartir els membres del Cercle de Voluntaris

Per tal d'assolir l'objectiu, els voluntaris del Cercle es varen distribuir en diferents punts d'accés al Parc per donar a conèixer, principalment als ciclistes, què és el Parc Agrari (una àrea d'activitat econòmica agrària) i quins són els camins agrícoles en els quals és compatible l'activitat d'oci i esportiva.



Tot a punt per distribuir els voluntaris en diferents punts del Parc Agrari del Baix Llobregat



Les 20 persones voluntàries es varen dividir en 6 grups i es varen distribuir en diferents punts d'accés al parc. Un primer grup de quatre persones voluntàries es va situar al camí del Riu, a una zona propera a la Riera de Cervelló, al municipi de Sant Vicenç dels Horts. Un segon grup, compost per quatre voluntàries, es va situar a la passera que uneix Cornellà i Sant Boi i que travessa el Riu i l'autopista, just a l'inici de la zona agrícola. A la cruïlla del camí de les Salines i el camí de Ferran Puig, al municipi de Sant Boi de Llobregat, es va situar el tercer grup format per tres persones voluntàries. El quart grup, de tres membres del Cercle, es va situar entre el camí de la Marina i de València, properes al mirador dels avions al Prat de Llobregat. Un cinquè grup, emplaçat al camí de Bertran Güell, al municipi de Gavà, estava format per tres persones voluntàries. I finalment, un sisè grup integrat per tres voluntaris, es va ubicar al camí de Parets a la Murtra, camí que limita els municipis de Gavà i Viladecans, a prop de la depuradora.

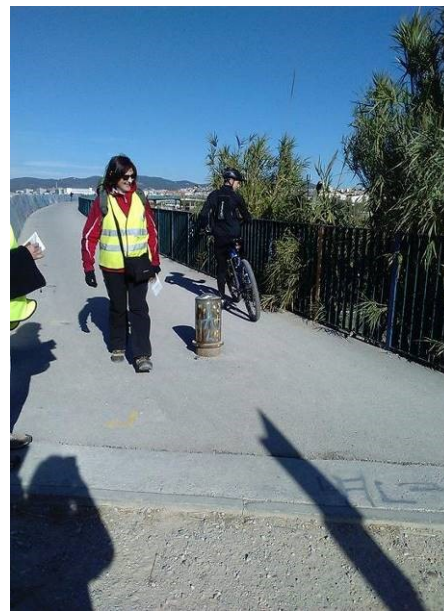

Voluntàries del Cercle informant els visitants del Parc Agrari del Baix Llobregat

D'altra banda, els nostres voluntaris lliuraven també díptics del Cercle de Voluntaris dels Parcs Naturals. Val a dir que diverses persones que visitaven el parc es varen interessar per la tasca que el Cercle de Voluntaris dels Parcs Naturals realitza en els diferents parcs de la Xarxa de Parcs de la Diputació de Barcelona.



A les 13h vàrem donar per finalitzada la tasca, passant a recollir a tots els grups de voluntaris Cercle en els punts en què es trobaven realitzant l'activitat. A les 13.30h, tots els grups es varen reunir a la Masia de Can Comas per tal de rebre les explicacions d'en Raimon Roda.



Membres del Cercle escoltant les explicacions d'en Raimon Roda a la Masia de Can Comas

La masia, actualment és el centre d'informació, documentació i serveis del Parc Agrari del Baix Llobregat, la gerència i la direcció del Parc Agrari, i el Centre de gestió agroambiental -constituït per les Agrupacions de Defensa Vegetal (ADV) del Baix Llobregat: ADV de Fruita del Baix Llobregat, ADV d'Horta del Baix Llobregat i ADV d'Horta del Delta de Llobregat.

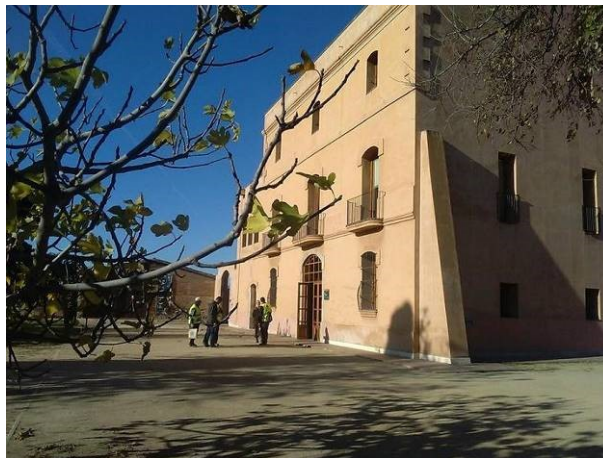

Membres del Cercle visitant l'entorn de la Masia de Can Comas

Per últim, un cop finalitzades les explicacions d'en Raimon Roda, els membres del Cercle de voluntaris varen poder gaudir d'un dinar de germanor al cobert agrícola de Can Comas. A les 15.30h vàrem acomiadar-nos d'en Raimon Roda i vàrem iniciar el retorn a Barcelona amb autocar, realitzant dues parades a la ciutat -a la plaça Espanya i al xamfrà de la cruïlla de Rosselló-Urgell.



*Foto de grup dels membres del Cercle de Voluntaris
dels Parcs Naturals a Can Comas*

Antoni Biarnés
Institut Àgora

Barcelona, a 30 de novembre de 2015



ACTIVITAT 18: *Condicionament del Mirador dels 9 Pins*

DATA: *12 de desembre de 2015*

**PARTICIPANTS: *25 voluntaris del Cercle + 1 monitora
(Carlota Garcia Sans)***

A les 9.00h vàrem sortir de Barcelona amb un autocar de l'empresa Ribagorçana. Tots els voluntaris, menys quatre persones, es varen desplaçar amb autocar fins a l'Oficina de Turisme d'Alella. No va haver-hi cap baixa entre els membres del Cercle prèviament inscrits. Val a dir que el nombre de pre-inscrits per aquesta activitat havia estat de 46 membres, mentre que l'activitat estava programada per a 25 participants; per tant, 21 sol·licituds es varen haver de rebutjar.

A les 9.30h vàrem arribar al punt de trobada, on ens varen rebre en Toni Navarrete -tècnic d'ús públic del parc-, en Diego Fernández Alba, en Borja Polo Villalba i la Glòria Martín Císcar -guardes forestals del parc. També ens va acompanyar l'Elixabete Urretavizcaya, coordinadora del Cercle de Voluntaris dels Parcs Naturals.



Escoltant les indicacions d'en Toni Navarrete.

Seguidament, vàrem iniciar el recorregut amb autocar des de l'Oficina de Turisme d'Alella fins al punt on es va dur a terme l'actuació, al Mirador dels 9 Pins. Es varen fer les presentacions, es va donar la benvinguda a totes les persones voluntàries i es varen lliurar díptics de Benvinguts al Parc de la Serralada Litoral.



Un cop fetes les presentacions, vàrem esmorzar gaudint d'unes magnífiques vistes, i tot seguit ens varen explicar en què consistia l'activitat de voluntariat. Es tractava de condicionar els accessos i el Mirador dels nou Pins. Situat en un espai declarat zona verda per l'Ajuntament d'Alella, és un indret força concorregut i privilegiat per les seves vistes sobre Alella i el litoral.

Per tal de dur a terme l'activitat de voluntariat, es varen fer diversos grups de treball de 4 o 5 persones i es va repartir el material. Els membres del Cercle disposaven de vernís i tisores d'esporgar grans i petites, per dur a terme la tasca assignada. Els grups de persones voluntàries varen envernissar amb oli especial la tarima, els bancs, la barana i la senyalització del mirador.



Membres del Cercle envernissant la tarima del Mirador dels 9 Pins

Les persones voluntàries del Cercle també varen dur a terme tasques de millora de l'entorn en qüestió. Varen esporgar l'entorn del Mirador dels 9 Pins i varen recollir brossa urbana. Cap als voltants de les 11.45h vàrem donar per finalitzar la tasca i vàrem realitzar una passejada per l'entorn del Mirador gaudint de

les explicacions d'en Toni Navarrete.



Membres del Cercle gaudint de la passejada per l'entorn del Mirador dels 9 Pins



Val a dir que l'activitat de voluntariat estava emmarcada en el Dia Internacional de les Muntanyes. L'11 de desembre de 2003 va ser declarat per l'Assemblea General de l'Organització de les Nacions Unides com el Dia Internacional de les Muntanyes. La FAO és l'organisme coordinador per a la preparació i festeig d'aquesta commemoració (DIM) i està encarregada de dirigir la seva observança a nivell mundial.



Els membres del Cercle de Voluntaris orgullosos de commemorar el Dia Internacional de les Muntanyes

Per acabar d'arrodonir la jornada, ens vàrem dirigir al poble d'Alella per gaudir d'un Enotast, amb una sessió de tast de dos vins escollits d'acord a l'època de l'any i acompanyats de foie i neules. La professional encarregada de conduir i dinamitzar l'Enotast va ser la Rosa Vila, la primera dona sommelier a Catalunya, alellenca i gran coneixedora dels vins i dels productes locals.



Membres del Cercle gaudint de l'Enotast a l'Oficina de Turisme d'Alella



Un cop finalitzat l'Enotast, els membres del Cercle de Voluntaris varen poder gaudir d'un àpat de germanor a la plaça del Mercat Municipal d'Alella. Les postres van anar a càrrec d'en Marcelo Tuono, membre del Cercle de Voluntaris, que va elaborar un pastís per commemorar el Dia Internacional de les Muntanyes i celebrar les festes nadalenques.



Pastís elaborat per en Marcelo Tuono

En acabar l'àpat, els membres del Cercle encara varen disposar de temps lliure per compartir cafè i torrons (oferts per l'Institut Àgora) i per visitar el municipi d'Alella i comprar productes locals a la Fira de Nadal, situada als voltants de l'Oficina de Turisme.

Finalment, a les 16:00h vàrem emprendre el camí de tornada a Barcelona, aprofitant el trajecte per a passar l'enquesta de satisfacció, obsequiar als membres del Cercle amb samarretes del Cercle d'Amics i desitjar unes bones festes de Nadal a tothom. Vàrem realitzar dues parades -a la Sagrera i al xamfrà de la cruïlla de Rosselló-Urgell.

Antoni Biarnés
Institut Àgora
Barcelona, a 12 de desembre