

ACTA

Expedient núm.:	Òrgan col·legiat:
CP/2025/3	Consell Plenari
DADES DE CELEBRACIÓ DE LA SESSIÓ	
Tipus de convocatòria	Ordinària
Data	15/ de juliol de / 2025
Durada	Des de les 12.15 fins a les 13.25 hores
Lloc	a Alella - Can Magarola, seu del Consorci
Presidida per	Marc Candela Callado
Secretari	Santiago Pérez Olmedo

A Alella, comarca del Maresme, a les 12:15 hores del dia 15 de juliol de 2025, es reuneix en sessió ORDINÀRIA el CONSELL PLENARI del consorci del Parc de la Serrada Litoral a la Sala d'Actes de Can Magarola, seu del Consorci, sota la Presidència del Sr. Marc Candela Callado, i amb assistència dels representants designats pels ens consorciats següents:

Sr. Israel Payà i Todolí, representant suplent de l'Ajuntament d'Alella
Sra. Marta Pujol i Armengol, representant titular de l'Ajuntament de La Roca del Vallès
Sr. Marc Candela Callado, representant titular de l'Ajuntament de Martorelles
Sra. Maria del Mar Garcia Martos, representant titular de l'Ajuntament de Montornès del Vallès
Sr. Xavier Masgrau González, representant suplent de l'Ajuntament d'Òrrius
Sra. Montserrat Riera i Rojas, representant titular de l'Ajuntament de Teià
Sr. Jordi Pereda Mañe, representant suplent de l'Ajuntament de Vallromanes
Sra. Marta Gómez Pons, representant titular del Consell Comarcal del Maresme

Assisteixen també, amb veu i sense vot:

Sra. Maria Angels Palacio Pastor, Consellera-Delegada del Consorci.
Sra. Isabel Cabrera Barbero, Directora del Consorci.
Sr. Santiago Pérez Olmedo, Secretari del Consorci.
Sra. Anna Moreno Castells, interventora i Tresorera del Consorci.

Han excusat la seva assistència

Sr. Andrés Ortíz Massó, representant titular de l'Ajuntament de Tiana
Sr. Carlos Garcia Oquillas, representant titular de la Diputació de Barcelona
Sr. Marc Vilahur Chiaraviglio, representant titular de la Generalitat de Catalunya

No han assistit:

Sra. Mariona Pasqual Villahoz, representant titular de l'Ajuntament d'Argentona
Sra. Meritxell Llisterra Manent, representant titular de l'Ajuntament de Cabrera de Mar
Sra. Lina Morales Serra, representant titular de l'Ajuntament de Cabriels
Sr. Pau Duran Bruguera, representant titular de l'Ajuntament de Premià de Dalt
Sr. Joan Marc Flores Riera, representant titular de l'Ajuntament de Santa Maria de Martorelles
Sr. Xavier Fernández Rey, representant titular de l'Ajuntament de Vilanova del Vallès



Sr. Dídac Santisteban Vilaplana, representant titular del Consell Comarcal del Vallès Oriental

Han anunciat la seva incorporació durant el decurs de la sessió:

Sra. M. Àngels Bosch Mauri, representant titular de l'Ajuntament de Vilassar de Dalt,

Hi ha quòrum de constitució en primera convocatòria segons l'establert a l'article 22 dels Estatuts vigents del Consorci i a l'article 98. c) del Decret Legislatiu 2/2003, de 28 d'abril, pel qual s'aprova el Text refós del a Llei Municipal i de Règim local de Catalunya.

Essent les 12:15 hores, en primera convocatòria s'obre l'acte i es procedeix al tractament per part del Sr. President dels punts que consten a la convocatòria i ordre del dia que ja són del coneixement dels assistents.

1.- APROVACIÓ, SI ESCAU, L'ACTA DE LA SESSIÓ ORDINÀRIA 2CP02/25 DE 29 D'ABRIL DE 2025.

Havent estat distribuït l'esborrany de l'acta de la sessió ordinària de Consell Plenari del Consorci Parc Serralada Litoral 2CP02/25, de 29 d'abril de 2025, juntament amb la tramesa de la convocatòria de la present sessió, seguidament se sotmet a votació.

A continuació, per unanimitat dels assistents, s'aprova l'acta de la sessió ordinària de Consell Plenari del Consorci Parc Serralada Litoral 2CP02/25, de 29 d'abril de 2025.

Essent les 12:20 hores s'incorpora a la present sessió ordinària de Consell Plenari

2.- APROVACIÓ, SI ESCAU, DELS COMPTES ANUALS DE L'EXERCICI 2024 DEL CONSORCI DEL PARC DE LA SERRALADA LITORAL

El Sr. President cedeix la paraula al Sr. Santiago Pérez Olmedo, Secretari del Consorci, que exposa als assistents el contingut del present punt de l'ordre del dia, donant lectura a la proposta d'acord en extracte. Seguidament, se sotmet a votació el present punt de l'ordre del dia, essent que per unanimitat dels assistents s'aprova el següent acord:

“Vist l'expedient dels Comptes Anuals del Pressupost de l'exercici 2024

Vist l'informe favorable del Consell Plenari, constituït com a Comissió Especial de Comptes, als efectes d'allò disposat a la Base 5 de les d'execució del pressupost 2024, de data 29 d'abril de 2025, i atès que el compte esmentat ha estat exposat al públic mitjançant la publicació d'un edicte en el tauler d'anuncis del Consorci i en el Butlletí Oficial de la Província de 8 de maig de 2025, sense que s'hagin presentat reclamacions durant el període d'exposició que va finir el 29 de maig de 2025.

Vist l'article 212 del Reial Decret 2/2004, de 5 de març pel qual s'aprova el Text refós de la Llei de les Hisendes Locals; vist l'article 9.1 de la Llei 6/1984, de 5 de març, de la Sindicatura de Comptes de Catalunya

Es proposa al Consell Plenari, l'adopció del següent

ACORD:

Primer.- APROVAR els Comptes Anuals del Consorci del Parc de la Serralada Litoral del Pressupost corresponent a l'exercici de 2024, l'expedient dels quals s'annexa al present acord formant-ne part del mateix a tots els efectes legals.



Segon.- TRAMETRE a la Intervenció General de la Diputació de Barcelona un exemplar dels esmentats Comptes, juntament amb una còpia de l'expedient administratiu per tal que el pugui trametre, d'acord amb la Instrucció de Comptabilitat per a l'Administració Local, aprovada per l'Ordre HAP/1781/2013, de 20 de setembre, i de conformitat amb allò que disposa la regla 48 apartat 1, que estableix que al Compte General de l'entitat matriu s'hi acompanyaran els comptes anuals de les entitats dependents d'acord amb els termes establerts en la Llei Orgànica 2/2012, de 27 d'abril d'estabilitat pressupostària i sostenibilitat financera.”

3.- APROVACIÓ, SI ESCAU, DE LA MODIFICACIÓ INICIAL DE LA PLANTILLA I LA RELACIÓ DE LLOCS DE TREBALL DE L'EXERCICI 2025

El Sr. President cedeix la paraula a la Sra. Isabel Cabrera Barbero, Directora del Consorci, que exposa als assistents el contingut del present punt de l'ordre del dia. Seguidament el Sr. Santiago Pérez Olmedo, Secretari del Consorci, dona lectura a la proposta d'acord en extracte, i se sotmet a votació el present punt de l'ordre del dia, essent que per unanimitat dels assistents s'aprova el següent acord:

“ANTECEDENTS

El Consell Plenari del Consorci del Parc de la Serralada Litoral, en sessió ordinària de 20 d'octubre de 2024, va aprovar inicialment el Pressupost de la corporació per a l'exercici 2025, integrat pels estats de despeses i d'ingressos i les bases d'execució, així com la plantilla de personal i la relació de llocs de treball. Posteriorment, aquest Pressupost va esdevenir definitivament aprovat l'11 de desembre de 2024, l'endemà de la publicació de l'aprovació definitiva en el BOPB de 10 de desembre de 2024.

D'acord amb l'informe de la Direcció del Consorci de 19 de juny de 2025 que consta a l'expedient, s'ha posat de manifest que la plantilla i la relació de llocs de treball, instruments d'ordenació de personal, requereixen la seva modificació amb motiu dels canvis organitzatius derivats del nou model d'informació i vigilància per a la prevenció d'incendis forestals adoptat per l'Oficina Tècnica de Prevenció Municipal d'Incendis Forestals i Desenvolupament Agrari de la Diputació de Barcelona, en el sentit que, atès que en endavant el nou model de PVI anul·la el servei de guaita a les torres que eren ateses pel personal laboral propi del Consorci en endavant no es requerirà comptar amb aquest personal propi per realitzar les funcions previstes al lloc de treball de guaita.

Les despeses relatives a les modificacions de plantilla i de la relació de llocs de treball proposades es corresponen amb els imports de les retribucions previstes en el pressupost inicialment aprovat en data 20 d'octubre de 2024 i per tant no suposen un increment de despeses.

MODIFICACIONS DE LA PLANTILLA

Es proposa d'acord amb l'informe de la Direcció del Consorci de 19 de juny de 2025, el següent:

- *Amortitzar de la plantilla de personal laboral del Consorci del Parc de la Serralada Litoral quatre places de la categoria Auxiliar-Guaita*

Aquests modificacions suposen una modificació puntual de la plantilla, deixant inalterada la resta de la plantilla aprovada inicialment en data 20 d'octubre de 2024.

MODIFICACIONS DE LA RELACIÓ DE LLOCS DE TREBALL

Es proposa d'acord amb l'informe de la Direcció del Consorci de 19 de juny de 2025, el següent:



L'amortització de les places referides en el punt anterior, implicarà la modificació de la Relació de llocs de treball següent:

- Supressió de quatre llocs de treball de Guaita amb codi funcional 03004B08

Denominació LT	Núm. LT	Jornada	Grup	CD	CE	Règim	Provisió	Titulació	Codi funcional
Guaita	4	35	C2	12	SE04	L	Mobilitat interadministrativa: reassignació de les administracions participants	Equivalent a l'exigida al subgrup C2	03004B08

TRAMITACIÓ I FONAMENTS DE DRET

En data 19 de juny de 2025, d'acord amb allò previst a l'art. 37.1.b) del TREBEP, s'informa al delegat sindical del Consorci del Parc de la Serralada Litoral de l'abast de les modificacions de la Relació de llocs de treball i de la plantilla, havent-se formalitzat acta de negociació amb resultat de conformitat, que consta a l'expedient.

1. L'article 126.3 del Text refós de règim local, aprovat pel RD Legislatiu 781/1986, de 18 d'abril, pel qual s'aprova el Text Refós de les disposicions legals vigents en matèria de Règim Local, estableix que la modificació de les plantilles durant la vigència del Pressupost requerirà el compliment dels tràmits establerts per a la modificació d'aquell, la qual cosa comporta sotmetre l'aprovació inicial d'aquesta modificació al tràmit d'exposició al públic, previ anunci al Butlletí Oficial de la Província de Barcelona, per un termini de 15 dies, tal com prescriu l'art. 169.1 del Text refós de la Llei reguladora de les hisendes locals, aprovat pel RD Legislatiu 2/2004, de 5 de març) i 126.4 (sobre les relacions de llocs de treball).

L'article 10.8 dels Estatuts vigents del Consorci del Parc de la Serralada Litoral atribueix al Consell Plenari l'aprovació de la plantilla i de la relació de llocs de treball i l'article 36.2 del mateix text que disposa que les places de la plantilla i els llocs de treball seran establerts i modificats atenent els principis d'eficàcia, economia i racionalització de recursos, en el marc de la legislació aplicable a l'Administració Local.

La Secretaria del Consorci ha emès en data 19 de juny de 2025 l'informe previ, preceptiu i no vinculant en compliment de l'article 3.3.d).6 del Reial Decret 128/2018, de 16 de març, pel qual es regula el règim jurídic dels funcionaris de l'Administració local amb habilitació de caràcter nacional.

És per això que es proposa al Consell Plenari l'adopció dels següents

ACORDS:

Primer.- APROVAR inicialment la modificació de la plantilla del Consorci del Parc de la Serralada Litoral corresponent a l'exercici 2025, deixant inalterada la resta de la plantilla aprovada en sessió del Consell Plenari de 20 d'octubre de 2024, amb el detall següent:

- Amortitzar de la plantilla de personal laboral del Consorci del Parc de la Serralada Litoral quatre places de la categoria Auxiliar-Guaita



En conseqüència la plantilla resultant és la que a continuació es transcriu:

PLANTILLA DEL PERSONAL – EXERCICI 2025

	Grup	Places	Vacants	No dotades
	Subgrup			
PERSONAL LABORAL				
Tècnics superiors	A1	3	1	1
Tècnics auxiliars	C1	1		
Auxiliars administratius	C2	1		
Guarda forestal especial	C1	7	2	2
Oficial de manteniment forestal	C2	2	2	
Total		14	3	3

Segon.- APROVAR la modificació de l'actual Relació de llocs de treball amb motiu de la modificació de la plantilla, d'acord amb el detall següent:

- Supressió de quatre llocs de treball de Guaita amb codi funcional 03004B08

Denominació LT	Núm. LT	Jornada	Grup	CD	CE	Règim	Provisió	Titulació	Codi funcional
Guaita	4	35	C2	12	SE04	L	Mobilitat interadministrativa: reassignació de les administracions participants	Equivalent a l'exigida al subgrup C2	03004B08

En conseqüència la Relació de llocs de treball resultant és la que a continuació es transcriu:

Denominació LT	Núm. LT	Jornada	Grup	CD	CE	Règim	Provisió	Titulació	Codi funcional
Responsable de gestió administrativa	1	37,5	C1	21	A502	L	Mobilitat interadministrativa: reassignació de les administracions participants	Equivalent a l'exigida al subgrup C1	02003E04
Tècnic/a superior Biòleg/a	1	37,5	A1	20	TG02	L	Mobilitat interadministrativa: reassignació de les administracions participants	LI. Biologia	02004E05
Guarda forestal especial amb desplaçament	6	37,5	C1	14	SE06g.D	L	Mobilitat interadministrativa: reassignació de les administracions participants	Equivalent a l'exigida al subgrup C1	03004E07
Auxiliar administratiu/va	1	35	C2	12	AG01	L	Mobilitat interadministrativa: reassignació de les administracions participants	Equivalent a l'exigida al subgrup C2	02003B09
Cap d'unitat de guardes forestals	1	37,5	C1	20	A503	L	Mobilitat interadministrativa: reassignació de les administracions participants	Equivalent a l'exigida al subgrup C1	02034E10
Tècnic/a gestió del medi natural	1	37,5	A1	20	TG02	L	Mobilitat interadministrativa: reassignació de les administracions participants	LI. Biologia/LI. Ciències ambientals	02004E11
Tècnic/a gestió ús públic d'espais naturals-nivell 2	1	37,5	A1	20	TG02	L	Mobilitat interadministrativa: reassignació de les	Equivalent a l'exigida al subgrup A1	02004E12



							administracions participants		
Oficial/a manteniment forestal amb desplaçament	2	37,5	C2	12	PO06j.D	L	Mobilitat interadministrativa: reassignació de les administracions participants	Equivalent a l'exigida al subgrup C2	03004B13

Tercer.- SOTMETRE l'expedient relatiu a l'aprovació de la modificació de plantilla al tràmit d'exposició al públic, previ anunci al Butlletí Oficial de la Província de Barcelona per un termini de 15 dies, durant el qual els interessats podran examinar-lo i presentar les reclamacions davant el Consell Plenari. La modificació de plantilla es considerarà definitivament aprovada si durant el termini esmentat no s'haguessin presentat reclamacions; en cas contrari, el Consell Plenari disposarà d'un termini d'un mes per resoldre-les.

Quart.- FIXAR els efectes de les modificacions proposades relatives a la Relació de llocs de treball i plantilla del Consorci del Parc de la Serralada Litoral, a partir de l'aprovació definitiva d'aquestes modificacions."

4.- APROVAR, SI ESCAU, LA BAIXA DE L'INVENTARI D'UN BÉ DECLARAT NO UTILITZABLE D'ACORD AMB EL DECRET DEL PRESIDENT NÚM. 027/2025, D'11 DE JUNY

El Sr. President cedeix la paraula a la Sra. Isabel Cabrera Barbero, Directora del Consorci, que exposa als assistents el contingut del present punt de l'ordre del dia. Seguidament el Sr. Santiago Pérez Olmedo, Secretari del Consorci, dona lectura a la proposta d'acord en extracte, i se sotmet a votació el present punt de l'ordre del dia, essent que per unanimitat dels assistents s'aprova el següent acord:

"Mitjançant el decret 027/2025, d'11 de juny, d'aprovació de declaració d'un bé com a no utilitzable, amb el contingut literal següent:

"Vist l'informe de la direcció d'aquest Consorci d'11 de juny de 2025, emès a la vista de l'informe de la tècnica de Territori de la mateixa data, mitjançant el qual es relacionen el bé que deixa de prestar les seves funcions actuals pel seu deteriorament i estat deficient pel que resulta inaplicable al servei al quan està destinat, i es proposa declarar-lo bé no utilitzable i la posterior tramitació de baixa de l'inventari de béns de la Corporació,

Vist l'informe favorable de data 11 de juny de 2025 emès pel secretari del Consorci.

Vist l'informe favorable de data 11 de juny de 2025 emès per la interventora del Consorci.

Atesos els articles 13, 95.2 i 100 a 108 del Decret 336/1988, de 17 d'octubre, pel qual s'aprova el Reglament del Patrimoni dels ens locals,

HE RESOLT:

Primer.- DETERMINAR que el material relacionat a continuació ha esdevingut inservible pel seu estat obsolet o defectuós i DECLARAR aquest bé no utilitzable:

Tipus	Codi B	Nom	Cost Adquisició	Amortització	Valor net
		CANALITZACIÓ I HIDRANT			
B	73	CONTRA INCENDIS SANT MATEU	18.312,66	18.312,66	0,00

Segon.- INSTAR al Consell Plenari a tramitar la baixa de l'Inventari General de Béns del Consorci el bé precedent que ha estat declarat no utilitzable.



Terçer.- INCORPORAR la informació continguda en aquest expedient en el procediment de rectificació de l'Inventari de l'exercici quan s'esdevingui.

Quart.- FACULTAR a la directora del Consorci per a que signi la documentació necessària per a la destrucció i baixa definitiva del bé i el seu trasllat a un gestor de residus autoritzat.”

És per això que es proposa l'adopció dels següents

ACORDS:

Primer.- APROVAR la baixa de l'Inventari General de Bens del Consorci del bé precedent, declarat no utilitzable d'acord amb el decret de la Presidència del Consorci núm. 027/2025, d'11 de juny.”

5.- RATIFICAR, SI ESCAU, EL DECRET 29/2025, DE 19 DE JUNY, D'INCREMENT DELS DIES FESTIUS EN RELACIÓ A LA RETRIBUCIÓ DE COMPLEMENTES RETRIBUTIUS ESPECIALS DEL PERSONAL LABORAL DEL CONSORCI DEL PARC DE LA SERRALADA LITORAL VIGENTS A 1 DE GENER DE 2025, AMB EFECTES DE L'1 DE MAIG DE 2025.

El Sr. President cedeix la paraula a la Sra. Isabel Cabrera Barbero, Directora del Consorci, que exposa als assistents el contingut del present punt de l'ordre del dia. Seguidament el Sr. Santiago Pérez Olmedo, Secretari del Consorci, dona lectura a la proposta d'acord en extracte, i se sotmet a votació el present punt de l'ordre del dia, essent que per unanimitat dels assistents s'aprova el següent acord:

“El president del Consorci ha dictat el Decret núm. 29/2025, de 19 de juny, amb el contingut literal següent.

“Aprovar l'increment dels dies festius en relació a la retribució de complementes retributius especials del personal laboral del Consorci del Parc de la Serralada Litoral vigents a 1 de gener de 2025, amb efectes de l'1 de maig de 2025

La Presidència delegada de l'Àrea de Serveis Generals i Transició Digital de la Diputació de Barcelona va aprovar per decret núm. 16931 de 3 de desembre de 2024 la ratificació de l'Acord de la Mesa General de Negociació del personal funcionari de la Diputació de Barcelona, assolit en data 10 d'octubre de 2024.

L'Acord únic contingut en el decret és el següent: Considerar festius de caràcter especial, i per tant que donen lloc, per aquell personal que presti serveis en les referides dates, a la percepció del plus de festivitat de caràcter especial, a més dels dies ja recollits a l'acord de condicions de treball, els dies 1 de maig i el 24 de juny.

El Consell Plenari del Consorci, en sessió ordinària celebrada el 20 d'octubre de 2024, va aprovar les retribucions del seu personal per l'exercici 2025 i les corresponents Taules retributives (TR01-2025) que incloïen, entre d'altres conceptes que:

*El preu dels festius 1 i 6 de gener i 25 i 26 de desembre és de **94,03** en franja horària diürna.*

S'escau, per tant, l'aprovació de les taules retributives actualitzades, que han d'incorporar la consideració dels dies 1 de maig i 24 de juny com a festivitats de caràcter especial i, en conseqüència, la seva retribució al personal que presti servei en aquests dies.

D'acord amb el decret núm. 16351 de 20 de desembre de 2023 de la Presidència delegada de l'Àrea de Serveis Generals i Transició Digital de la Diputació de Barcelona en relació a la negociació de les condicions de treball del personal laboral de la corporació per al mandat 2023-2027, referent a la ratificació a l'acord assolit en la Mesa General de Negociació de 19 d'octubre de 2023, que en el segon paràgraf acorda:



“Segon.- *Respecte del personal laboral propi dels ens que formen part del sector públic de la Diputació de Barcelona, cal diferenciar aquells que han formalitzat la seva adhesió al Conveni i acords del personal laboral de la Diputació de Barcelona dels que no.*

Pel que fa als ens adherits, els quals s'inclourien dins de l'àmbit d'aplicació d'aquesta regulació, s'acorda amb les seccions sindicals amb representació a la corporació que tot allò que s'acordi per al personal funcionari sigui d'aplicació -amb les adaptacions necessàries de conformitat amb la naturalesa de cada ens- al personal laboral d'aquests ens adherits. Això no obstant, respecte d'algunes matèries podria no ser possible aquesta remissió sistemàtica i en aquest cas, es requerirà d'una negociació específica en el seu àmbit de negociació o si més no, d'un acord exprés del seu òrgan de govern que faci possible l'aplicació d'allò que s'ha acordat en el sí de la Diputació de Barcelona.“

Al personal laboral que presta serveis al Consorci del Parc de la Serralada Litoral li són d'aplicació els convenis i pactes col·lectius aplicables al personal de la Diputació de Barcelona, en virtut de l'adhesió acordada pel Consorci de 15/06/2005.

Tenint en compte, d'una banda, que es tracta de mesures generals i d'obligat compliment en base al principi d'igualtat i ateses les especials circumstàncies d'homogeneïtat i adhesió del personal del Consorci al conveni de la Diputació de Barcelona, d'acord amb les previsions establertes a la clàusula addicional segona dels pactes socials 2000-2003 prorrogats, i tot això en el marc del sector públic de la Diputació de Barcelona, en el qual es troba integrat el Consorci, i de l'art. 121 de la L 40/2015, de Règim Jurídic del Sector Públic, sobre el personal del Consorci respecte de la seva Administració pública d'adscripció i, d'altra banda, l'article 38.3 del TREBEP, que disposa pel que fa a l'àmbit d'actuació de les Administracions Públiques en el procés de presa de decisions en matèries que afectin les condicions de treball dels empleats públics, l'exigència d'aprovació expressa i formal de l'òrgan competent per a la validesa i eficàcia dels acords.

Consten a l'expedient l'informe de Direcció i d'Intervenció ambdós de data 19 de juny de 2025.

Atès que hi ha consignació pressupostaria suficient en el capítol I del pressupost vigent de despeses del Consorci i considerant que la matèria de l'acord ratificat afecta a una mesura relativa a les retribucions dels personal del Consorci del Parc de la Serralada Litoral que treballa per torns i, concretament, el reconeixement de drets de contingut econòmic, d'acord amb l'article 22.2.i) de la Llei 7/1985, de 2 d'abril, reguladora de les Bases del Règim Local, correspon al ple de la corporació fixar la quantia de les retribucions complementaries fixes i periòdiques.

No obstant, cal fer esment que, d'acord amb el calendari de sessions del Consell Plenari aprovat en la sessió extraordinària de 20 d'octubre de 2024, la propera sessió tindrà lloc el 16 de juliol de 2025, una data posterior a la que hauria de ser reconeguda la prestació de servei l'1 de maig, considerat ara festiu de caràcter especial.

És per això que, d'acord amb els antecedents i fonaments exposats i atesa la impossibilitat que l'òrgan de govern competent estatutàriament es pugui reunir per acordar l'aprovació de l'increment de les festivitats considerades de caràcter especial previ al pagament del mateix en la nòmina de juny, aquesta Presidència considera oportú fer ús de la possibilitat de l'exercici per raó d'urgència de les funcions del Consell Plenari, donant-ne compte, en la següent reunió que celebri, als efectes de la seva ratificació, a l'empara de les previsions de l'article 12.8 dels Estatuts del Consorci.

En virtut de tot això,



HE RESOLT:

Primer.- APROVAR l'increment dels dies festius 1 de maig i 24 de juny en relació a la retribució de complements retributius especials del personal laboral del Consorci del Parc de la Serralada Litoral vigents a 1 de gener de 2025, amb efectes de l'1 de maig de 2025.

Segon.- APROVAR l'actualització de les taules retributives consolidades derivades de l'aprovació d'aquests increments, corresponents al personal laboral del Consorci amb efectes de l'1 de maig de 2025, i que s'incorporen en l'annex adjunt formant part d'aquesta resolució a tots els efectes legals.

Tercer.- ACORDAR que les despeses que es derivin d'aquests acords en relació amb l'increment de les retribucions, aniran amb càrrec a les aplicacions pressupostàries corresponents del pressupost del Consorci per l'any 2025.

Quart.- PUBLICAR l'annex que conté les taules retributives consolidades en el portal de transparència del Consorci

Cinquè.- DONAR COMPTE al Consell Plenari en la següent reunió que celebri, als efectes de la seva ratificació.

Annex al decret d'increment dels dies festius en relació a la retribució de complements retributius especials, del personal laboral del Consorci del Parc de la Serralada Litoral, amb efectes de l'1 de maig 2025

TAULES RETRIBUTIVES 2025

TR2

Grup Titulació	Bàsiques		Pagues extres		Complement	
	Sou	Trienni	Sou	Trienni	Nivell	Destinació
A1	1.300,88	50,07	802,76	30,91	22	598,04
C1	844,57	30,91	729,96	26,68	21	555,25
C2	702,92	21,04	696,51	20,82	20	515,77
					18	463,11
					14	357,81
					13	331,44
					12	305,09

Codi	Descripció	Nivell CD	Grup	Complement Específic					Productivitat Mensual
				Factor Base	Factor C. Treball	Fac. Homologació Carreres	Jornada Ampliada		
A502	Cap Unitat Nivell 2	21	C1	881,60	0,00	395,61	191,22	207,20	
A544	Cap Unitat Nivell 4 CTA	18	C1	526,17	96,04	340,04	162,14	137,05	
AG01	Auxiliar General Nivell 1	12	C2	390,80	0,00	242,94	0,00	55,11	
TG02	Tècnic Nivell 2	20	A	815,15	0,00	452,80	220,33	98,33	
SE04	Guaita	12	C2	451,34	76,12	257,16	0,00	56,78	



SE04.D	Guarda Forestal amb desplaçament	12	C2	451,34	76,12	257,16	132,82	56,78
SE06.D	Guarda Forestal especial amb desplaçament	14	C1	463,85	76,12	298,84	150,58	64,35
PO06.D	Personal Ofici Nivell 3 CTA amb desplaçament	12	C2	396,79	96,04	253,56	130,09	56,36

Imports genèrics a aplicar sense relació amb els nivells retributius de l'estructura retributiva

Factor	Festiu	Dissabte
Desplaça	diürn*	diürn
66,90	61,47	33,53

* El preu dels festius 1 i 6 de gener, 1 de maig, 24 de juny i 25 i 26 de desembre és de **92,19** en franja horària diürna.

NT	FAP
54,42	2012,36

Atès el que estableix el punt Cinquè de la part dispositiva de la dita resolució es proposa al Consell Plenari l'adopció del següent acord:

Primer.- RATIFICAR el Decret de la Presidència del Consorci núm. núm. 29/2025, de 19 de juny, d'aprovació de l'increment dels dies festius en relació a la retribució de complements retributius especials del personal laboral del Consorci del Parc de la Serralada Litoral vigents a 1 de gener de 2025, amb efectes de l'1 de maig de 2025"

6.- DONAR COMPTE, ALS EFECTES DE CONEIXEMENT, DEL CONVENI DE COL·LABORACIÓ ENTRE EL CONSORCI DEL PARC DE LA SERRALADA LITORAL I LA FEDERACIÓ D'ADF DEL MARESME I S.E. DEL VALLÈS ORIENTAL PER A L'ÚS DE LES TORRES DE GUAITA DE BALDIRI I RAIGUER PER A LA VIGILÀNCIA I PREVENCIÓ D'INCENDIS FORESTALS.

El Sr. President cedeix la paraula a la Sra. Isabel Cabrera Barbero, Directora del Consorci, que exposa als assistents el contingut del present punt de l'ordre del dia. Seguidament el Sr. Santiago Pérez Olmedo, Secretari del Consorci, dona compte als assistents del contingut del del Conveni de col·laboració entre el Consorci del Parc de la Serralada Litoral i la Federació d'ADF del Maresme i S.E. del Vallès Oriental per a l'ús de les torres de guaita de Baldiri i Raiguer per a la vigilància i prevenció d'incendis forestals, exposant el següent:

Per Decret de la Presidència núm. 031/2025, de 8 de juliol, ha estat aprovat el Conveni de col·laboració entre el Consorci del Parc de la Serralada Litoral i la Federació d'ADF del Maresme i S.E. del Vallès Oriental per a l'ús de les torres de guaita de Baldiri i Raiguer per a la vigilància i prevenció d'incendis forestals amb el següent contingut literal:

"La Federació d'ADF del Maresme i S.E. del Vallès Oriental és una entitat sense afany de lucre, inscrita al Registre d'Entitats Jurídiques de Catalunya amb el número 355, formada per les Agrupacions de Defensa Forestal (ADF) del territori que, a la seva vegada, estan formades per propietaris forestals, ajuntaments dels municipis del seu àmbit territorial, voluntaris i voluntàries i entitats municipals adherides segons conveni, que tenen com a finalitat la prevenció i la lluita contra els incendis forestals. Les agrupacions de defensa forestal es varen regular a partir de



l'any 1986 com a conseqüència del programa 'Foc Verd' elaborat pel Departament d'Agricultura Ramaderia i Pesca de la Generalitat de Catalunya amb posterioritat a la primera gran onada d'incendis forestals que es va produir al país.

El Consorci del Parc de la Serralada Litoral és un ens consorcial públic de caràcter local i de naturalesa associativa i institucional, que té per objecte l'ordenació, el desenvolupament i la gestió del Parc mitjançant les formes de gestió establertes per la legislació de règim local i l'ús i el foment dels instruments de cooperació interinstitucional per tal d'estudiar i cercar solucions globals als problemes de l'Espai Natural que li dona nom, i constituir un fòrum consultiu i assessor de debat i participació en el marc d'aquest objecte.

El Consorci es propietari de dues torres de guaita de fusta que tenen la classificació a l'Inventari del Consorci de béns de domini públic

- *Baldiri, al turó del mateix nom al terme de Premià de Dalt, ubicada en sòl de propietat municipal amb llicència per a la instal·lació.*
- *Raiguer, al turó del mateix nom al terme de Montornès del Vallès, ubicada en sòl de propietat municipal amb llicència per a l'ocupació temporal del terreny*

D'acord amb el pla tècnic del Pla d'Informació i Vigilància (PVI) de 2025, el model de vigilància d'incendis forestals descarta aquestes dues torres i, per tant, ambdues instal·lacions deixaran de prestar servei.

La Federació ha mostrat el seu interès en poder utilitzar aquestes instal·lacions per realitzar puntualment tasques de vigilància en punts de guaita fixes, complementant així el servei itinerant que realitzen habitualment. Els membres de les ADF disposen dels coneixements, les eines i la formació específica per dur a terme aquesta funció de vigilància

Així doncs, aquesta col·laboració dona al territori i a la població resident i visitant l'oportunitat de comptar amb una vigilància per a la prevenció d'incendis forestals més àmplia, tant pel que fa a l'espai com al temps si cal.

Als efectes previstos a l'article 58 del RPEL, es determina expressament que aquesta utilització d'espais per part de la Federació no generarà cap ingrés de dret públic al Consorci, per la qual cosa, aquest renuncia expressament a la fixació de cap preu públic per aquest concepte.

Un cop formalitzat aquest conveni s'atorgarà una llicència d'ocupació temporal de possessió en precari en virtut de l'article 57.2 del Reglament de Patrimoni dels Ens Locals, d'acord amb la competència atribuïda per analogia per l'article 60 del mateix text legal i de forma expressa per l'article 12.6 dels Estatuts del Consorci.

Consta en l'expedient la memòria justificativa amb la proposta d'aprovació del Conveni de col·laboració entre el Consorci del Parc de la Serralada Litoral i la Federació d'ADF del Maresme i S.E. del Vallès Oriental per a l'ús de les torres de guaita de Baldiri i Raiguer per a la vigilància i prevenció d'incendis forestals de data 8 de juliol de 2025, emesa per la directora del Consorci.

Aquest text del conveni ha estat consensuat entre el Consorci i la Federació i amb aquesta voluntat de col·laboració es tramita el present expedient.

A l'expedient consta l'informe favorable de conformitat de Secretaria de la Corporació de data 8 de juliol de 2025.

Conforme l'art. 12.22 dels vigents Estatuts per no estar atribuïda aquesta competència a cap altre òrgan del Consorci,

HE RESOLT:



Primer.- APROVAR el Conveni de col·laboració entre el Consorci del Parc de la Serralada Litoral i la Federació d'ADF del Maresme i S.E. del Vallès Oriental, el qual s'adjunta, com annex, formant-ne part d'aquest acord a tots els efectes legals.

Segon.- FACULTAR al president del Consorci del Parc de la Serralada Litoral tan àmpliament com en dret sigui possible per la signatura de l'esmentat conveni i de quants documents siguin necessaris per a l'execució del present acord.

Tercer.- DONAR TRASLLAT del present acord a la Federació d'ADF del Maresme i S.E. del Vallès Oriental, per al seu coneixement i als efectes escaients.

Quart.- PUBLICAR aquest acord al Butlletí Oficial de la Província de Barcelona als efectes previstos en l'article 9.3 de la Llei 40/2015 d'1 d'octubre de Règim jurídic del sector públic.

Cinquè.- DONAR TRASLLAT del present acord al Registre de convenis de col·laboració i cooperació de la Generalitat de Catalunya, als efectes previstos al Decret 8/2021, de 9 de febrer, sobre la transparència i el dret d'accés a la informació pública.

Sisè.- DONAR COMPTE al Consell Plenari en la propera sessió que celebri, a efectes de coneixement.

ANNEX

CONVENI DE COL·LABORACIÓ ENTRE EL CONSORCI DEL PARC DE LA SERRALADA LITORAL I LA FEDERACIÓ D'ADF DEL MARESME I S.E. DEL VALLÈS ORIENTAL PER A L'ÚS DE LES TORRES DE GUAITA DE BALDIRI I RAIGUER PER A LA VIGILÀNCIA I PREVENCIÓ D'INCENDIS FORESTALS REUNITS

Alella, en la data de la signatura electrònica

ENTITATS QUE HI INTERVENEN

La Federació d'ADF del Maresme i S.E. del Vallès Oriental, amb NIF G61995684, representada pel president Sr. Josep Canals i Macià, actuant en nom i representació d'aquesta.

El Consorci del Parc de la Serralada Litoral NIF P-0800047C, representat pel president, Sr. Marc Candela Callado, facultat d'acord amb l'article 12.22 dels vigents Estatuts, assistit pel secretari, Santiago Pérez Olmedo.

Ambdues parts es reconeixen plena i mútuament capacitat legal per a l'atorgament i formalització del present conveni.

ANTECEDENTS I MOTIVACIÓ

- Les torres de guaita ubicades al turó de Baldiri, al municipi de Premià de Mar i al turó del Raiguer, al municipi de Montornès del Vallès, són propietat de Consorci del Parc de la Serralada Litoral (en endavant Consorci), i tenen la classificació de domini públic a l'Inventari de béns del Consorci.*

D'acord amb la informació facilitada per l'Oficina Tècnica de Prevenció Municipal d'Incendis Forestals i Desenvolupament Agrari de la Diputació de Barcelona, ambdues torres deixaran de prestar servei en el Pla d'Informació i Vigilància (PVI) anual que organitza aquesta oficina.



- II. *La Federació d'ADF del Maresme i S.E. del Vallès Oriental (en endavant Federació) és una entitat sense afany de lucre, inscrita al Registre d'Entitats Jurídiques de Catalunya amb el número 355, i es mostra interessada en utilitzar aquestes infraestructures com a punts de guaita per a la vigilància d'incendis forestals mitjançant sol·licitud de 07/07/2025 amb Número de Registre d'Entrada 2025-E-RE-99.*
- III. *La Federació es fa responsable de l'activitat que realitzen els membres de les ADF que en formen part, assumint la seva representació per a la formalització del present conveni.*
- IV. *Aquesta col·laboració obeeix a la coincidència entre les dues parts d'objectius i interessos, relacionats amb la vigilància i prevenció d'incendis forestals en l'àmbit de l'espai protegit*
- V. *El Consorci té la voluntat de col·laborar amb la Federació en aquells aspectes que puguin facilitar la conservació del medi natural i, en especial, per a la prevenció d'incendis forestals, i es disposa a autoritzar la utilització pretesa d'aquestes infraestructures pel termini d'un any, a comptar des de la signatura d'aquest document, prorrogable per un any més per acord de les parts.*
- VI. *El present conveni es regula segons el previst a l'article 47.2.c i següents de Llei 40/2015, d'1 d'octubre, de règim jurídic de les administracions públiques.*

Per tot això, totes dues parts, de comú acord i reconeixent-se plena capacitat per a aquest acte, formalitzen aquest conveni, que es registrarà pels següents:

PACTES:

Primer. Objecte del conveni

Establir el marc de col·laboració entre el Consorci del Parc de la Serralada Litoral (en endavant el Consorci) i la Federació d'ADF del Maresme i S.E. del Vallès Oriental (en endavant la Federació) per a què els voluntaris de les ADF puguin utilitzar les instal·lacions propietat del Consorci definides a l'antecedent 1 i que tenen la consideració de béns de domini públic a l'Inventari de béns del Consorci, com a punts de guaita per a la vigilància i prevenció d'incendis forestals.

El Consorci cedirà a la Federació la utilització privativa, a l'empara del que preveu l'art 57 de PRPL aprovat per Decret 336/1988, de 17 d'octubre, de les torres de vigilància anteriorment esmentades i definides a l'antecedent 1 del present conveni.

Als efectes procedents es conceptua l'esmentada utilització privativa de l'article 57.2 del Reglament de Patrimoni dels Ens Locals, determinant que no comporta la modificació o transformació del domini públic.

Segon. Compromisos de les parts

Per assolir els objectius previstos en el pacte anterior, les parts prenen els compromisos següents:

Per part del Consorci:

- *Als efectes previstos a l'article 58 del RPEL, es determina expressament que aquesta utilització de les instal·lacions descrites a l'antecedent 1 per part de la Federació, no generarà cap ingrés de dret públic al Consorci, essent que aquest renuncia expressament a la fixació de cap preu públic per aquest concepte.*
- *Un cop formalitzat aquest conveni, s'atorgarà una llicència d'ocupació temporal en possessió en precari en virtut de l'article 57.2 del RPEL, d'acord amb la competència*



atribuïda per analogia per l'article 60 del mateix text legal, i expressament per l'article 12.6 dels estatuts del Consorci.

Per part de la Federació:

- *Les persones que facin ús de les instal·lacions objecte del present conveni, comptaran amb la formació necessària tant en matèria de prevenció d'incendis com en la de riscos laborals.*
- *La Federació haurà d'acreditar que disposa de les assegurances necessàries per un import per sinistre i any de 300.000 €, i tant per a la cobertura d'accidents de les persones com per la responsabilitat civil que pugui derivar-se de la seva activitat.*
- *Qualsevol variació o modificació que la Federació vulgui practicar en la estructura de les torres quina utilització s'autoritza, haurà de ser prèviament notificada al Consorci, i haurà de comptar tanmateix amb el vistiplau d'aquest.*
- *Durant el temps en que les utilitzi, la Federació es farà responsable del manteniment, conservació i reparació de les infraestructures objecte d'aquest conveni i de tots els elements que la integren, així com també assumirà la responsabilitat pels danys i perjudicis que es puguin ocasionar a la torre i als seus elements o a tercers o altres persones sempre i quan siguin imputables i derivin de la utilització per part dels voluntaris de la Federació.*

Al lliurament de les claus ambdues parts faran una inspecció visual de la instal·lació i s'aixecarà acta del seu estat.

No obstant això, quan els danys siguin causats per acció de tercers o suposin un deteriorament greu de la torre i els seus elements, el Consorci valorarà la seva reparació i decidirà si l'assumeix o clausura la infraestructura.

Tercer. Comissió de seguiment

Es crearà una comissió de seguiment que estarà formada per la Direcció del Parc de la Serralada Litoral (o en qui delegui) i una persona de la Federació d'ADF del Maresme i S.E. del Vallès Oriental

Quart. Vigència del conveni

Aquest conveni té una vigència d'un any, a comptar a partir de la data de la seva signatura, prorrogable per un any més per acord de les parts.

La rescissió anticipada del mateix per qualsevol de les parts no comportarà dret a indemnització.

Cinquè. Modificacions del conveni

Es podrà modificar el conveni de forma expressa mitjançant acord unànime dels signataris. Les modificacions del conveni requereixen la seva prèvia aprovació pels òrgans competents de les parts i, un cop aprovades, s'han d'adjuntar com a annex del conveni, de manera que en formin part integrant del mateix.

Sisè. Incompliment del conveni

L'incompliment del present conveni per qualsevol de les parts signatàries pot donar lloc a la seva resolució

Setè. Causes d'extinció del conveni



- Per la realització de l'objecte del conveni o la finalització del termini de vigència.
- Per impossibilitat d'aconseguir l'objecte o la finalitat prevista en el conveni.
- Per resolució, d'acord amb el pacte anterior.
- Per decisió unilateral de qualsevol de les parts, amb un mínim de 2 mesos d'avís previ a l'altra part.
- Per mutu acord de les parts, manifestat per escrit.
- Per denúncia d'una de les parts, comunicada per escrit.
- Per qualsevol altra causa admissible en dret

Vuitè. Protecció de dades i deure de confidencialitat

Les parts es comprometen a considerar confidencial la informació tècnica o de qualsevol altra naturalesa que rebin de l'altra part. En conseqüència, es comprometen a no divulgar aquesta informació a tercers sense consentiment exprés de l'altra part.

El tractament de les dades és responsabilitat d'ambdues parts i se sotmet a la normativa de protecció de dades, en especial a la Llei Orgànica 3/2018, de 5 de desembre, de protecció de dades personals i garantia dels drets digitals, així com al Reglament (UE) número 2016/679 del Parlament Europeu i del Consell, de 27 d'abril de 2016, relatiu a la protecció de les persones físiques pel que fa al tractament de dades personals i a la lliure circulació d'aquestes dades i pel qual es deroga la Directiva 95/46.

Aquesta clàusula no expirarà amb la resolució d'aquest conveni, i les parts es comprometen al seu compliment fins al moment en què la informació hagi esdevingut de coneixement públic, d'acord amb el marc jurídic aplicable vigent.

Novè. Marc normatiu del conveni

Aquest conveni té naturalesa administrativa, quedant fora de l'àmbit d'aplicació de la Llei 9/2017, de 8 de novembre, de Contractes del Sector Públic, regint-se per a la seva interpretació i desenvolupament per les seves pròpies clàusules i, supletòriament, per l'ordenament jurídic administratiu, i en concret per tot allò establert en els articles 47 a 53 de la Llei 40/2015, d'1 d'octubre, de règim jurídic del sector públic, i els articles 108 al 112 i la disposició addicional cinquena de la Llei 26/2010, de 3 d'agost, de règim jurídic i de procediment de les administracions públiques de Catalunya, i per la resta de la normativa que sigui materialment aplicable a l'objecte del conveni.

Desè. Publicitat i registre del Conveni

El Consorci donarà compliment de la tramesa d'aquest conveni al Registre de convenis de col·laboració i cooperació de la Generalitat de Catalunya per registrar-lo, i n'impulsarà la publicació al Butlletí Oficial de la Província de Barcelona als efectes previstos en l'art. 112 de la Llei 26/2010, de 3 d'agost, de règim jurídic i procediment de les administracions públiques de Catalunya.

Onzè. Jurisdicció competent

La jurisdicció competent per a conèixer dels litigis que puguin sorgir entre les parts signants d'aquest conveni és la jurisdicció contenciosa administrativa.

Com a prova de conformitat amb el contingut d'aquets conveni, les parts el signen en la data de la signatura electrònica.”



Atès el que estableix el punt Sisè de la part dispositiva de la dita resolució, es dona compte al Consell Plenari del Decret de la Presidència núm. 031/2025, de 8 de juliol, d'aprovació del Conveni de col·laboració entre el Consorci del Parc de la Serralada Litoral i la Federació d'ADF del Maresme i S.E. del Vallès Oriental per a l'ús de les torres de gaita de Baldiri i Raiguer per a la vigilància i prevenció d'incendis forestals

7.- INFORMAR DE LA PROPOSTA DEL PROGRAMA DE TREBALL AMB FINANÇAMENT DE LA DIBA 2025 DE L'ASSOCIACIÓ DE PROPIETARIS FORESTALS DE LA SERRALADA LITORAL CENTRAL.

Essent les 12:32 hores s'incorpora a la present sessió de Consell Plenari el Sr. Lucas Somalo, Tècnic de la Diputació de Barcelona, adscrit a la Associació d'Empresaris Forestals, convidat per la presidència a l'objecte d'exposar el contingut del present punt de l'ordre del dia.

Seguidament inicia la seva intervenció exposant el contingut d'un document en format PDF que es transcriu a continuació:



APF Serralada Litoral Central

15 de juliol de 2025



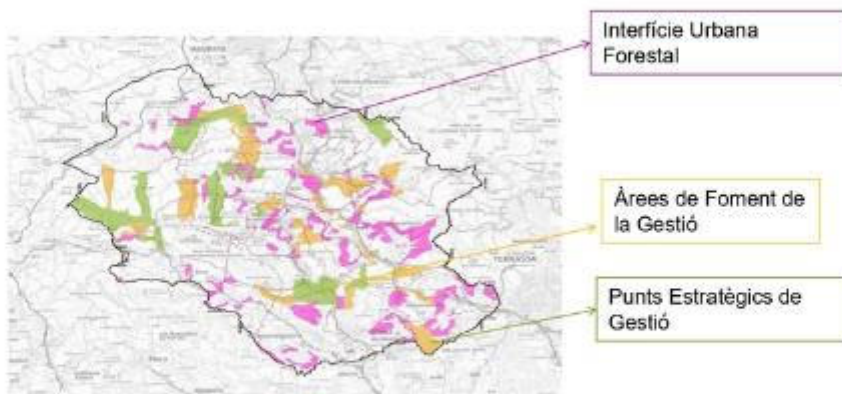
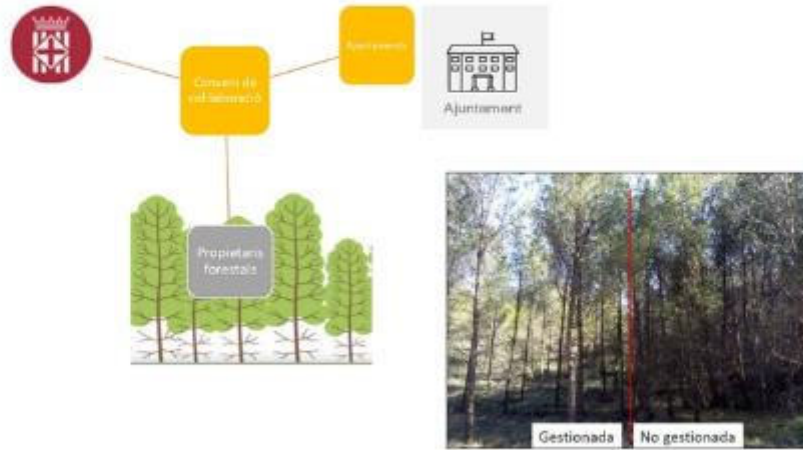

ACTUACIONS PA2025

Actuacions	Amidaments	Aportacions Diputació de Barcelona (€)	Aportacions Associació (€)	Aportació altres entitats (€)	Pressupost Total (€)
Actuacions d'implementació i manteniment de les Àrees de Gestió Prioritària	44,17	105.000	35.296,16	0	140.296,16
Actuacions de suport laboral, fiscal i comptable Despeses de difusió	-	0	3.400	0	3.400
TOTAL	44,17	105.000	38.696,16	0	143.696,16

PA 2025

MUNICIPI	FINCA	SUPERFÍCIE PREVISTA (ha)	INVERSIÓ PREVISTA (€)	TIPUS D'ACTUACIÓ	TRACTAMENT PREVIST	TIPUS AGP
La Roca del Vallès	Mas Planes	-	60.296,16	Silvícola	Tractament de produccions forestals (tancoment actuació PA2024)	IUF
Tiana	Carvíta	14,82	25.000	Silvícola	Estassada	IUF
Cabrera de mar	entorn Buntac 1	14,82	30.000	Silvícoles	Estassada	IUF
Cabrera de mar	entorn Buntac 2	14,73	25.000	Silvícoles	Aclariada sanitària i estassada	IUF
		44,17	140.296,16			



Entorns Burriac 1 (Cabrera de mar)

APF Serralada
Litoral
Central

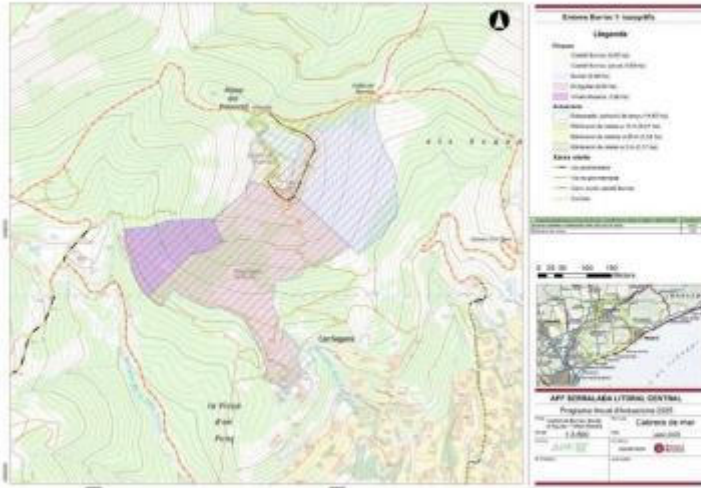

Entorns Burriac 2 (Cabrera de mar)

APF Serralada
Litoral
Central

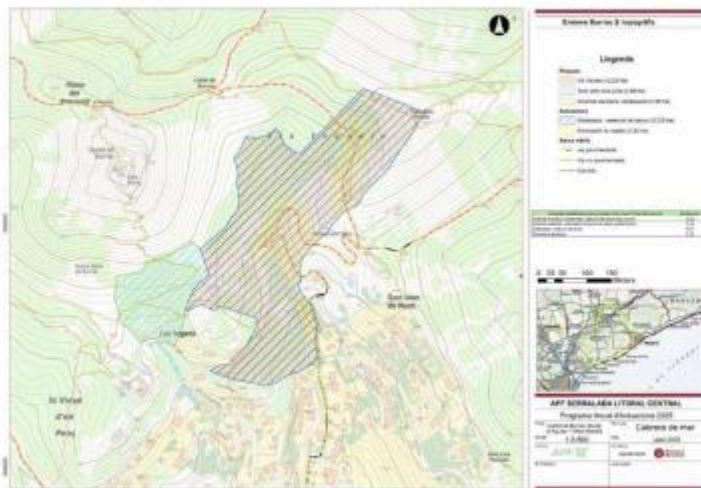

Reunió junta APF Serralada Litoral Central

15 de juliol 2025

A continuació, el Sr. Lucas Somalo indicant que cal reduir la vulnerabilitat dels terrenys, eliminant els arbres morts amb una extensió de aproximadament 14 hectàrees, indicant que cal posar en valor la gestió que es fa des de l'ADF que permet abordar aquestes actuacions tan necessàries.

Essent les 12:40 hores, i acabada la seva exposició, s'absenta de la reunió el Sr. Lucas Somalo, Tècnic de la Diputació de Barcelona, adscrit a la Associació d'Empresaris Forestals.

8.- PRENDRE CONEIXEMENT DEL PERÍODE MITJÀ DE PAGAMENT A TERCERS DEL SEGON TRIMESTRE DE L'EXERCICI 2025

El Sr. President cedeix la paraula al Secretari del Consorci que exposa el contingut del present punt de l'Ordre del dia, i dona lectura en extracte a la proposta d'acord que consta a l'expedient.

Seguidament se sotmet a votació la dita proposta d'acord, essent que per unanimitat dels assistents s'aprova el següent acord:

“El període mitjà de pagament definit en el Reial Decret 635/2014, de 25 de juliol, pel qual es desenvolupa la metodologia de càlcul del període mitjà de pagament a proveïdors de les administracions públiques, mesura el retard en el pagament del deute comercial en termes econòmics, com a indicador diferent respecte del període legal de pagament establert en el text refós de la Llei de Contractes del Sector Públic, aprovat per Reial Decret Legislatiu 3/2011, de 14 de novembre, i en la Llei 3/2004, de 29 de desembre, per la qual s'estableixen mesures de lluita contra la morositat en les operacions comercials. Aquest mesurament amb criteris estrictament econòmics pot prendre valor negatiu si l'Administració paga abans que hagin transcorregut trenta dies naturals des de la presentació de les factures o certificacions d'obra, segons correspongui o si al final del període per a la remissió de la informació encara no han transcorregut, en les operacions pendents de pagament, aquests trenta dies.”



Tal i com ordena l'article 6.2 de l'esmentat Reial Decret, les corporacions locals han de remetre al Ministeri d'Hisenda i Administracions Públiques així com publicar de manera periòdica la informació relativa al seu període mitjà de pagament a proveïdors referit al trimestre de referència

Les dades a incloure en l'aplicació informàtica de càlcul del període mitjà de pagament són les següents::

- Ràtio de les operacions pagades.
- Ràtio de les operacions pendents de pagament
- Import total de pagaments realitzats
- Import total de pagaments pendents

El Consorci del Parc de la Serralada Litoral ha donat compliment a les seves obligacions comunicant al MINHAP mitjançant el seu portal web la informació referida a cada trimestre de l'any abans del dia trenta del mes següent a la finalització del corresponent trimestre.

És per això que es proposa l'adopció del següent ACORD:

Primer.- **PRENDRE CONEIXEMENT** del Període Mitjà de Pagament (PMP) a proveïdors del Consorci del Parc de la Serralada Litoral corresponent al segon trimestre de l'any 2025, d'acord amb el detall següent:

Any:	2025		Trimestre:	Segon	
Període mitjà de pagament (PMP) (dies)	Pagaments realitzats en el trimestre				
	Dins del període de pagament		Fora del període de pagament		
	Nombre de pagaments	Import total	Nombre de pagaments	Import total	
23,71	91	40.527,61	0	0,00	

“

9.- INFORMACIONS DE PRESIDÈNCIA I DIRECCIÓ:

- **ACTUACIONS DEL PLA DE MANTENIMENT DE CAMINS**
- **INFORME DE GESTIÓ**

El Sr. President cedeix la paraula a la Sra. Isabel Cabrera Barbero, directora del Consorci, que exposa als assistents el present punt de l'Ordre del dia, fent una extensa exposició en base a la projecció del document que en format power point es transcriu a continuació:





EIXOS ESTRATÈGICS EN LA GESTIÓ DEL PARC DE LA SERRALADA LITORAL

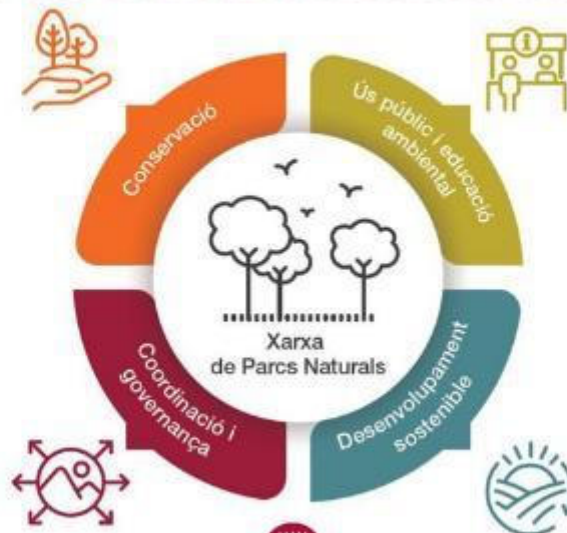

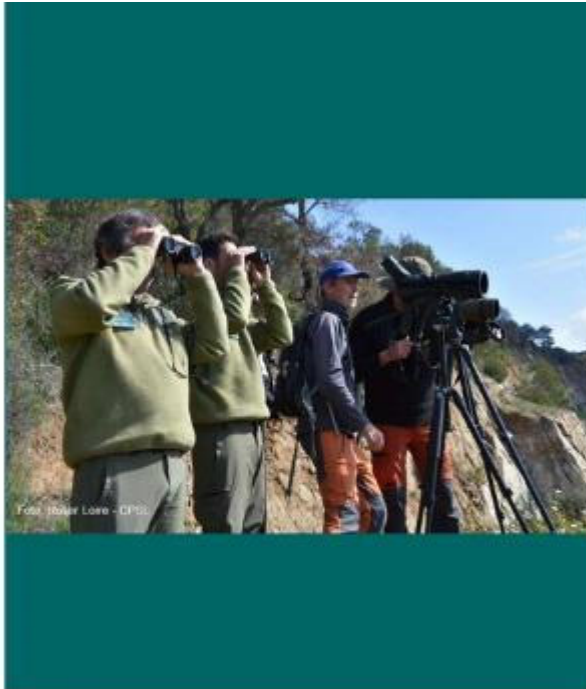

Conservació del patrimoni natural i cultural

1



Diputació
Barcelona

Àrea d'Espais Naturals
i Infraestructura Verda
Gerència de Serveis d'Espais Naturals



Diputació
Barcelona

Àrea de Patrimoni Natural



1.1. Activitats de conservació i restauració

Elaboració del Catàleg de briòfits del Parc:

Identificació de **109 espècies**: 81 de molles i 28 d'hepàtiques
Primera cita a Catalunya de l'espècie *Trichostomum littorale*



1.1. Activitats de conservació i restauració

Programes de Seguiment estandaritzat de paràmetres ecològics

1. PROGRAMA SEFA-Flora amenaçada:

Censos Lavatera olbia, Dictamnus albus, Carex grioletti i Cistus crispus



1.1. Activitats de conservació i restauració

Programes de Seguiment estandaritzat de paràmetres ecològics XPN

2. SEGUIMENT DEL TRITÓ VERD (*Triturus marmoratus*):

Recuperació de poblacions en zones afectades per la sequera



1.1. Activitats de conservació i restauració

Programes de Seguiment estandaritzat de paràmetres ecològics XPN:

3. FORMACIÓ IDENTIFICACIÓ POBLACIONS DE SARGANTANA CENDROSA (Conveni SCH):

14 de maig-Sessió pràctica de camp
 Tècnics i guardes del Parc/Tècnics dels municipis del Consorci i de la DO Alella



1.1. Activitats de conservació i restauració

Programes de Seguiment estandaritzat de paràmetres ecològics XPN: FAUNA

4. SEGUIMENT DE MESOCARNÍVORS: Instal·lació de 12 càmeres de fototrampeig

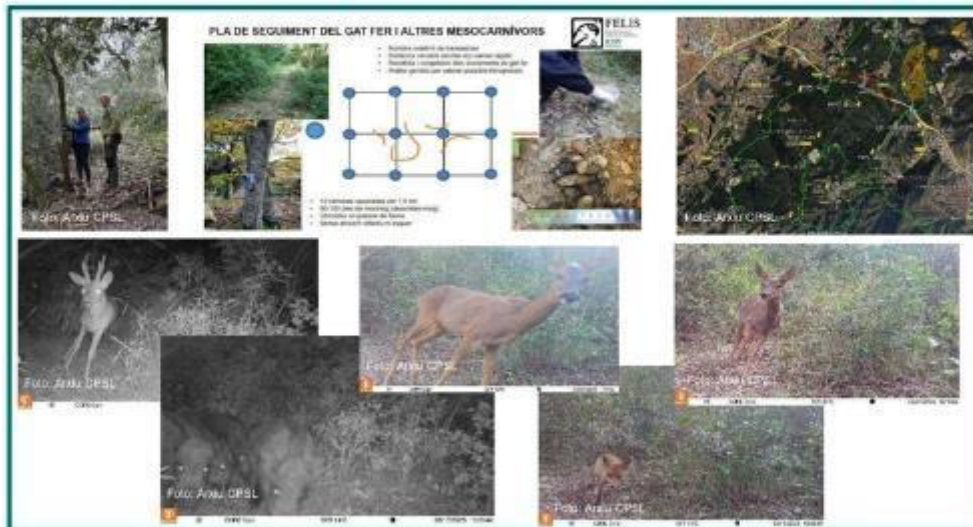

1.1. Activitats de conservació i restauració

Actuacions de conservació patrimoni natural

1. INSTAL·LACIÓ DE RAMPES PER FAUNA A BASSES



1.1. Activitats de conservació i restauració

Actuacions de conservació patrimoni natural

2. ELIMINACIÓ D'ESPÈCIES DE FLORA INVASORA: *Cylindropuntia pallida*



ACTUACIONS (Juliol-Setembre): Prospecció noves zones-Repàs zones 2024

Municipis: Alella, Vilassar de Dalt, Cabrils i Cabrera de Mar

Col·labora: Forestal Catalana S.A.



1.1. Activitats de conservació i restauració

Actuacions de conservació patrimoni cultural: Turó Gros de Céllecs (Òrrius)



Activitat voluntariat. 7 juny 2025:

Treballs forestals per facilitar les prospeccions arqueològiques.

Agents participants:

Parc-LAIPAT-Voluntaris Parcs

Treballs d'adequació entorn de visita, excavació i consolidació:

Fase 1 Consolidació (Juliol-Agost)- Crida voluntaris

Fase 2 Millora d'accessos, delimitació i senyalització (Setembre-October)

Pressupost DIBA



1.2 Activitats de prevenció i gestió del territori

Actuacions de millora i adequació d'infraestructures



1. Arranjament d'**accessos punts de guaita**
2. Manteniment de les **franges de seguretat dels punts de guaita de Raiguer (Montornès del Vallès), Baldiri (Premià de Dalt) i Céllecs (Vilanova del Vallès)**
3. **Reparacions ordinàries punts de guaita** (tancaments, pintura, panys, senyalització...).
 * Torre guaita Céllecs: operativa dins el dispositiu PVI 2025
 * Punts de guaita Baldiri i Raiguer: només operatives en episodis de risc d'incendi (Conveni Consorci Parc Serralada Litoral- Federació ADF Maresme-SE Vallès Oriental)
4. **Substitució hidrant de Sant Mateu: 3.765,27 €/Revisió de 90 hidrants i 29 basses**



1.2 Activitats de prevenció i gestió del territori

Revisió del protocol de risc d'incendis al Parc

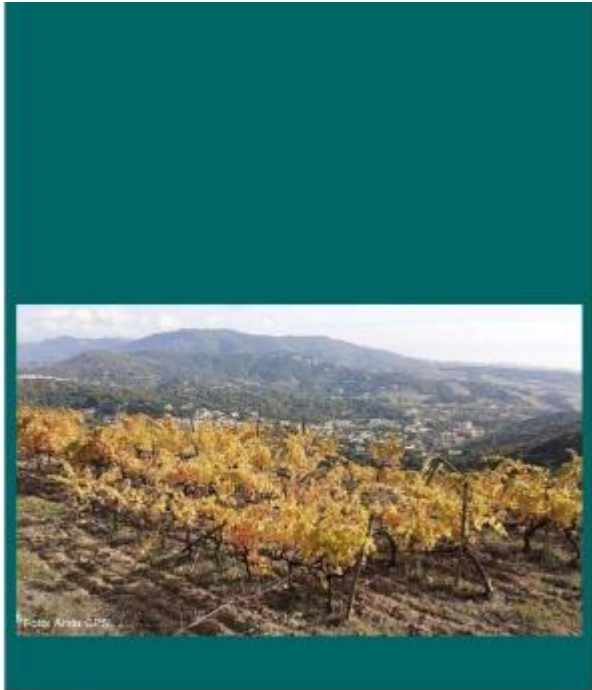
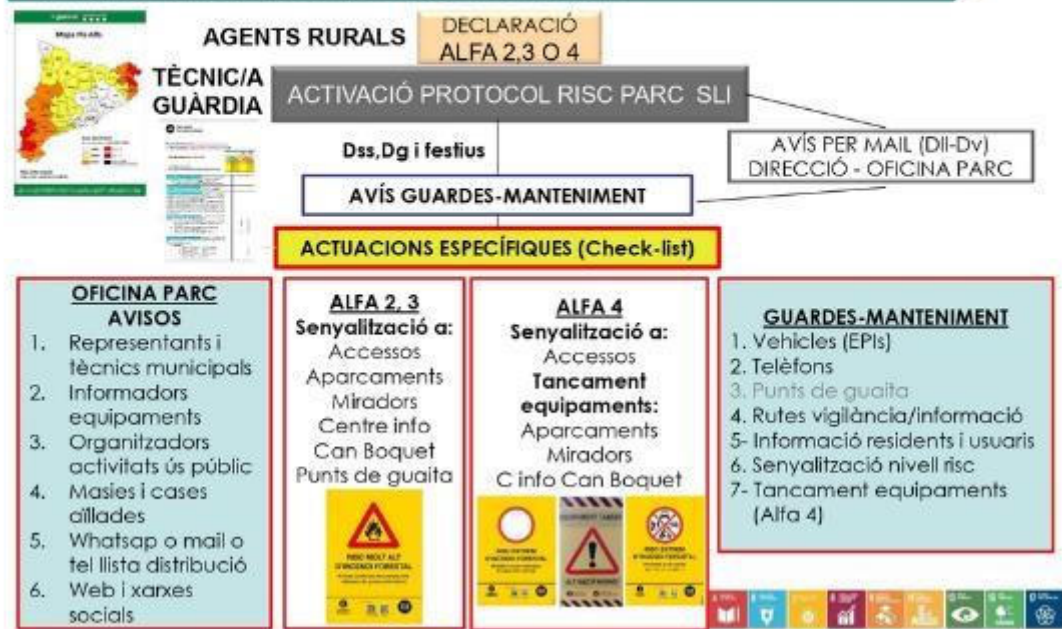

Desenvolupament sostenible i benestar de la població local

2



2.1 Polítiques de foment agrícola, forestal, de serveis i cultural

Convocatòria de **SUBVENCIONS Xarxa de Parcs Naturals DIBA** per fomentar les activitats forestals, les agrícoles-ramaderes, les d'empreses de serveis, la millora dels habitatges i restauració del patrimoni arquitectònic, les activitats d'entitats culturals, cíviques, esportives i pedagògiques, les instal·lacions tèrmiques de biomassa, l'eficiència i estalvi energètic en edificis, i les activitats de guiatge ambiental per a l'any 2026.

Presentació de sol·licituds fins el 31 de juliol



Foto: Ansu CPB

Foto: (Ansu CPB)



2.1 Polítiques de foment agrícola, forestal, de serveis i cultural

Carta Europea de Turisme Sostenible: **VERIFICACIÓ CETS. 7-9 Maig 2025**

Visites, reunions i entrevistes amb els agent del territori CETS
Informe VERIFICACIÓ CETS: Setembre 2025



2.1 Polítiques de foment agrícola, forestal, de serveis i cultural

Carta Europea de Turisme Sostenible: VERIFICACIÓ CETS. 7-9 Maig 2025

Visites, reunions i entrevistes amb els agent del territori CETS
 Informe VERIFICACIÓ CETS: Setembre 2025



2.1 Polítiques de foment agrícola, forestal, de serveis i cultural

Carta Europea de Turisme Sostenible: ESPAIS DE TROBADA I PARTICIPACIÓ

VISITA AL PARC AGENTS PUNTS D'INFORMACIÓ TURÍSTICA DEL MARESME (ALELLA): 21 Maig

ORGANITZACIÓ TROBADA PARCS CETS CAT (TEIÀ): 29 de maig

SEMINARI CETS ESPANYA (VALSAÍN): 12-14 de juny

FÒRUM CETS LITORAL (ARGENTONA): 9 de juliol



2.2. Infraestructures i serveis generals

Manteniment de la xarxa viària bàsica del Parc



Camí Serra de Teià (Teià)
5.367,08 €
1.120 m
Juny 2025
Aportació de tol-ú i repàs amb motoanivelladora



2.2. Infraestructures i serveis generals

Manteniment de la xarxa viària bàsica del Parc



Camí accés Torre de gaita de Cèlecs (Vilanova del Vallès)
Pressupost DIBA 3.361,38 €
987 m
Juny 2025
Desbrossada de marges i repàs amb motoanivelladora



2.2. Infraestructures i serveis generals

Manteniment i millora de la xarxa viària. Juny-Juliol 2025



Pista carenera: Font de Cera - La Cornisa (Alella i Teià) - 2.446 m
Camí de Sant Sebastià (Vilassar de Dalt) - 1.789 m
Camí de Can Boquet a Can Maimó (Vilassar de Dalt i Vilanova del Vallès) - 2.875 m
Camí de Can Boquet al Turó d'en Banús (Vilassar de Dalt) - 854 m
Contracte de manteniment de camins DIBA: 30.000 €
Reparació xaragalls, repàs del ferm amb motoanivelladora i desbrossada de marges



2.2. Infraestructures i serveis generals

Manteniment de la xarxa viària bàsica del Parc



Camí de Sant Bartomeu a Cal Camat (Òrrius)
Pressupost DIBA 47.733,70 €
Juliol-Setembre 2025
Reparació i millora del camí
Construcció d'obres de fàbrica i guals de drenatge, desbrossada de marges, aportació de tot-ú i repàs amb anivelladora.





Foto: Àlex CPSL



Ús públic i educació ambiental

3

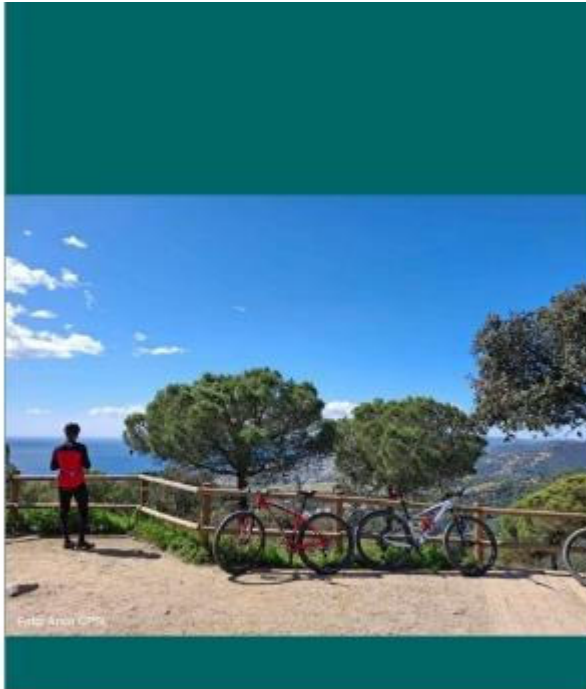

**Diputació
Barcelona**

Àrea d'Espais Naturals
i Infraestructura Verda
Gerència de Serveis d'Espais Naturals



**Diputació
Barcelona** | Àrea de Plans i Materials



3.1. Creació i manteniment d'equipaments

Adequació d'un magatzem del Parc a les antigues instal·lacions ACA (Teià):
Redacció de proposta i anàlisi alternatives



Foto: Àlex CPSL

Magatzem
Aparcament vehicles del Parc
Vestidors, lavabos i espai de treball pel personal de guardes/manteniment del Parc



3.1. Creació i manteniment d'equipaments

Adequació aparcament de Sant Bartomeu (La Roca del Vallès)

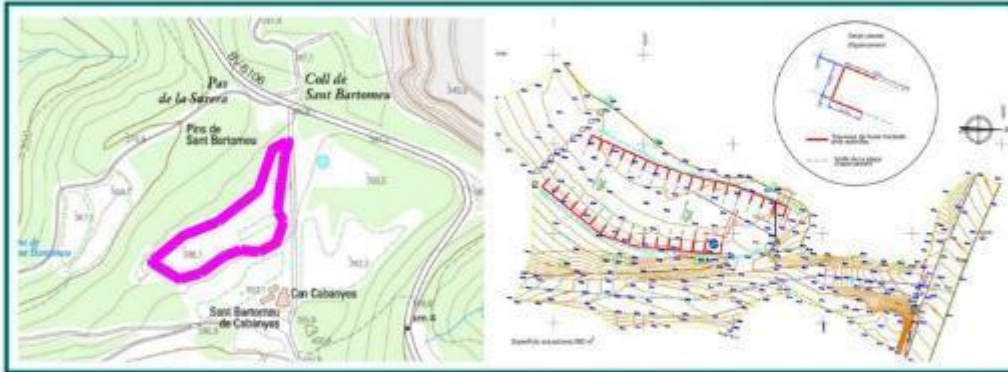

Pressupost DIBA 12.780,25 €

Juliol 2025

Desbrossada de l'àrea d'estacionament
Adequació del terreny i millora del drenatge superficial de l'esplanada
Ordenació i delimitació de 32 places d'estacionament
Instal·lació de 2 rètols de senyalització viària (stop i aparcament)



3.1. Creació i manteniment d'equipaments

Adequació d'un itinerari adaptat a la Vinya testimonial d'Alella (Alella)



Pressupost execució 50.000 €

Redacció projecte DIBA

Adequació itinerari

Instal·lació de senyalització interpretativa accessible



3.2 Activitats d'ús públic, educació ambiental i comunicació

Estudi capacitat d'acollida del Parc

Entorn pista carenera-Sant Mateu-Sant Bartomeu-Font Picant-Burriac
 Enquestes presencials usuaris del Parc/Preses de dades de freqüentació

Enquestes on line: ENLLAÇ A L'ENQUESTA

Anàlisi de dades

Desembre 2024-Novembre 2025



NEXT
 Diba
 Projectes locals, per un futur
 sostenible per a la comunitat



3.2 Activitats d'ús públic, educació ambiental i comunicació

Redacció Pla de mobilitat del Parc. Inici juliol 2025

1. **Anàlisi global de la mobilitat i de les vies d'accés**
2. **Anàlisi de les dades de freqüentació i fluxos de mobilitat de les diferents tipologies d'usuaris** (població local i visitant) així com **les intensitats** segons modalitat d'accés (IMD) (a peu, en bicicleta, en vehicle privat i en transport públic: autobús, tren i taxi, etc.)
3. **Preveure escenaris de futur** i fer propostes d'alternatives per millorar situacions d'hiperfreqüentació puntuals i **propostes de millora d'àrees d'aparcament o accés** que els mitiguin.
4. **Anàlisi d'alternatives de noves concessions o línies de transport públic.**
5. **Diagnosi ambiental bàsica vinculada a la mobilitat** (consum d'energia, emissions de contaminants, contaminació acústica)
6. **Anàlisi de demandes concretes i necessitats detectades** pels usuaris (enquestes o entrevistes a agents claus del territori)



NEXT
 Diba
 Projectes locals, per un futur
 sostenible per a la comunitat



3.2 Activitats d'ús públic, educació ambiental i comunicació

VIU EL PARC: Matinal al Parc-11 de maig (Premià de Dalt): 100 participants



3.2 Activitats d'ús públic, educació ambiental i comunicació

VIU EL PARC: 15 Actes culturals municipis. 748 participants



3.2 Activitats d'ús públic, educació ambiental i comunicació

VIU EL PARC: Actes centrals



Poesia al Parc

29 de juny 2025
 Museu de Vilassar de Dalt

60 participants



Parcs en concert

15 de juny 2025
 Font Picant, Argentona

185 participants concert
 40 participants visita Grup Fonts Argentona



3.2. Activitats d'ús públic, educació ambiental i comunicació

Servei Comunitari "Guardians dels arbres" IES Jaume Almera (Vilassar de Dalt)



Foto: Vilatorrada CPSL

VINCLE AMB EL PARC **Aprendre-Conservar-Reflexionar**

Recuperació entorns humits
 Enquestes usuaris del Parc
 Acte de reconeixement 15 de maig
 Febrer-Maig 2025



Foto: Vilatorrada CPSL



3.2. Activitats d'ús públic, educació ambiental i comunicació

Activitats de voluntariat:

Trobada Escoles Verdes Baix Maresme

20 de maig 2025

75 participants
Delegats verds/Edats: 7-12 anys

**Eliminació de plantes invasores
Enreirada cartutxos antic camp de tir**



Activitats de coordinació i governança

4



4.2. Activitats generals i de suport

Cooperació amb agents i entitats del territori

1. ADF La Conreria – Veïns Sta. Ma de Martorelles-Associació naturalista la Bassassa-
Personal del Parc (Maig 2025):
 - Cens individus *Lavatera olbia*
 - Delimitació individus a respectar en la desbrossada de marges a les pistes
 - Accions per reduir la competència i millorar l'hàbitat de l'espècie



4.2. Activitats generals i de suport

Cooperació amb agents i entitats del territori

2. ADF PREMIÀ DE DALT- Desbrossada perímetre bassa contra incendis de Sant Mateu
(Juny 2025)



4.2. Activitats generals i de suport

Cooperació amb agents i entitats del territori

3. ADF Montornès: Comunicació i gestió d'incidències



4.2. Activitats generals i de suport

Participar en el projecte Life Ecoadapt50

LIVING LAB AMB AGENTS DEL TERRITORI: 3 de juny

1. Situació actual del projecte Life-Ecoadapt
2. Diagnosi de la vulnerabilitat
3. Pla d'acció



4.2. Activitats generals i de suport

Publicació memòria Parc 2024:

https://www.diba.cat/documents/d/espais-naturals/litoral_memoria_2024



4.2. Activitats generals i de suport

Resum detecció i resolució d'incidències Gener-Julio 2025

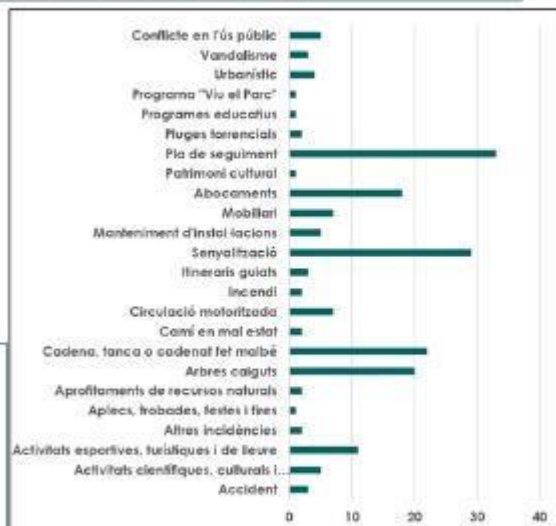
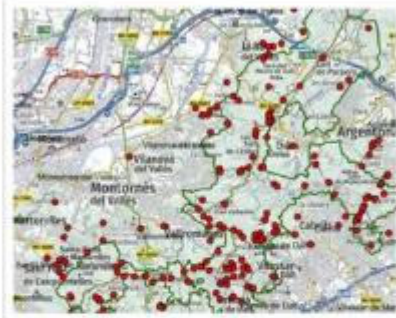

Incidències resoltes 2025: 189
Incidències en vies de resolució 2025: 47



Locals, la Presidència dona compte de les resolucions adoptades des de la darrera sessió ordinària del Consell Plenari del Consorci que, de manera extractada, es relacionen a continuació:

Decrets del President

Número	Extracte
D021/2025, de 30 d'abril	Aprovació RELFACT-2025-04
D022/2025, de 15 de maig	Aprovació de la provisió de tres places de Guarda Forestal Especial
D023/2025, de 20 de maig	Aprovació de la percepció dels ajuts per edat 2024
D024/2025, de 26 de maig	Aprovació de les nòmines de maig 2025 i Ajut d'edat
D025/2025, de 30 de maig	Aprovació percepció ajuts edat 2024 2
D026/2025, de 3 de juny	Aprovació de la compatibilitat segona activitat privada AVG
D027/2025, d'11 de juny	Declaració d'un bé com a no utilitzable
D028/2025, de 16 de juny	Aprovació de la nòmina de la Paga d'Estiu 2025
D029/2025, de 19 de juny	Aprovació de l'increment de festius especials
D030, de 26 de juny	Aprovació de la nòmina de juny 2025 i ajut edat 2
D031/2025, de 8 de juliol	Aprovació del Conveni de col·laboració amb la FADFM per l'ús de les torres de guaita

Decrets de la Consellera delegada

Número	Extracte
D001/2025, de 7 de maig	Incoació de l'expedient per a la contractació del subministrament d'un vehicle pick-up tot terreny
D003/2025, de 14 de maig	Aprovació de l'adhesió a la pròrroga extraordinària del contracte de telefonia mòbil L2 2019-2025
D004/2025, de 23 de maig	Adjudicació del contracte de subministrament d'un vehicle pick-up tot terreny
D005/2025, de 30 de maig	Aprovació RELFACT-2025-05
D007/2025, de 12 de juny	Aprovació de l'adjudicació del CM repàs urgent del camí de la Serra de Teià
D008/2025, de 30 de juny	Aprovació RELFACT-2025-06

13.- ASSUMPTES SOBREVINGUTS

No n'hi ha.

11.- ASSUMPTES SOBREVINGUTS

No n'hi ha.

12.- INFORMES, PETICIONS I PREGUNTES

El Sr. President cedeix la paraula a la consellera delegada, que intervé per manifestar que actualment les funcions d'Intervenció i Secretaria no són realitzades per personal de l'Administració d'adscripció, en aquest cas la Diputació de Barcelona.

Manifesta que aquesta circumstància afavoriria que el Consorci pogués accedir a determinats recursos i sistemes de treball dels que actualment no disposa (plataforma electrònica, gestió de nòmines, etc.), pel que es proposa, si es considera adient, que el Consorci sol·liciti a la



Diputació de Barcelona que les funcions de Secretaria, Intervenció i Tresoreria siguin assumides per la Diputació de Barcelona; per la qual cosa proposa a la Presidència que formalitzi aquesta sol·licitud.

El Sr. President intervé a continuació, exposant la propera jubilació de la Sra. Sílvia Moliné del Castillo, Cap de gestió administrativa del Consorci, per la qual cosa, manifesta l'agraïment a la treballadora pels serveis prestats al Consorci i la gran vàlua de la feina portada a terme, a la vegada que manifesta que s'estudiarà la proposta feta per la Consellera Delegada.

I no havent res més a tractar, el Sr. President declara acabada la sessió a les 13:25 hores, de la qual s'estén la present acta que com a Secretari certifico.

