

ACTA DE LA SESSIÓ ORDINÀRIA DE L'ASSEMBLEA GENERAL DEL CONSORCI DE L'ESPAI NATURAL DE LES GUILLERIES SAVASSONA.

Identificació de la sessió

Núm.: 2/2024

Data: 17 d'abril de 2024

Horari: De les 16:30 a 18:00 hores

Lloc: sala de Plens Ajuntament de Vilanova de Sau

Assistents membres de l'Assemblea General

- Senyor Pep de la Mora Costas, President del Consorci, alcalde de l'Ajuntament de Tavèrnoles.
- Senyor Xesco Gomar Martín, President delegat de l'Àrea d'Espais Naturals i Infraestructura Verda de la Diputació de Barcelona.
- Senyora Gleva Juvanteny Roca, regidora de l'Ajuntament de Sant Julià de Vilatorça.
- Senyor Enric Riera Santaaulària, alcalde de l'Ajuntament de Sant Sadurní d'Osormort.
- Senyor Jaume Orra Muntadas, alcalde de l'Ajuntament de Vilanova de Sau.

Assisteixen com a membres suplents dels respectius ens locals, amb veu i sense vot:

- Senyor Lluís Solanas Roca, regidor de l'Ajuntament de Sant Julià de Vilatorça.
- Senyor Joan Josep Riera Masgrau, regidor de l'Ajuntament de Sant Sadurní d'Osormort.

Altres assistents:

- Senyor Carlos García Oquillas, coordinador de l'Àrea d'Espais Naturals i Infraestructura Verda de la Diputació de Barcelona.
- Senyora Joana Barber Rosado, Cap del Servei de Gestió de Parcs Naturals de la Diputació de Barcelona.
- Senyora Sònia Llobet Just, Directora-gerent del Consorci de l'Espai Natura de les Guilleries-Savassona.

-Secretària-Interventora del Consorci, Rosa Martínez Costa.

Excusen l'assistència:

- Senyor Miquel Serra Malats, alcalde de l'Ajuntament de Folgueroles.
- Senyor Iban Padrós Generó, regidor de l'Ajuntament de Folgueroles.
- Senyor Gerard Arroyo Noguera, regidor de l'Ajuntament de Tavèrnoles.
- Senyor Sergi Morilla Lima, regidor de l'Ajuntament de Vilanova de Sau.

ORDRE DEL DIA

1. Aprovació de l'acta de la sessió anterior.
2. Resolucions de gerència i presidència.
3. Ratificació de la Resolució de Presidència sobre l'increment addicional del 0,5 per cent de les retribucions del personal del Consorci de l'Espai Natural de les Guilleries-Savassona.
4. Aprovació inicial modificació pressupostària 2/2024.
5. Aprovació organigrama Consorci de l'Espai Natural de les Guilleries-Savassona.
6. Rectificació inventari de béns del Consorci
7. Informacions diverses: inventari de camins Consell Comarcal.
8. Informacions de la Comissió consultiva. Projecte Life eCOadapt50.
9. Precs i preguntes.

DESENVOLUPAMENT DE LA SESSIÓ

1. APROVACIÓ DE L'ACTA DE LA SESSIÓ ANTERIOR.

El President dona la benvinguda als assistents i inicia la sessió de l'Assemblea general amb la proposta d'aprovació de l'acta de la sessió del passat 18 de març de 2024, que s'aprova per unanimitat dels cinc membres presents dels sis amb dret a vot que legalment componen l'Assemblea General, sense cap esmena.

2. RESOLUCIONS DE GERÈNCIA I PRESIDÈNCIA.

En aquest punt es dona compte als assistents de les resolucions de Gerència i Presidència:

22/12/2023 – Resolució d'aprovació de l'expedient de licitació del contracte de subministrament d'un vehicle tot terreny 4x4 pick (2SB.2023).

24/01/2024 – Resolució d'adjudicació del contracte del subministrament d'un vehicle tot terreny 4x4 pick-up a ROMACAR ABS SL (2SB.2023).

07/02/2024 – Decret d'aprovació de l'adhesió d'aquest Consorci de l'Espai Natural de les Guilleries Savassona a l'Acord Marc (expedient 2023/40275) per al subministrament de carburants per als vehicles de la Diputació de Barcelona i del seu sector públic.

14/02/2024 – Resolució deixar sense efecte la resolució d'adjudicació del contracte de subministrament d'un vehicle tot terreny 4x4 pick-up per la qual s'adjudicava el contracte a l'empresa ROMACAR ABS SL i adjudicar el contracte al següent licitador amb més puntuació en la valoració, corresponent a l'empresa FRUEHAUF RECAMBIOS SL (2SB.2023).

13/03/2024 – Decret de convocatòria de sessió extraordinària de l'Assemblea General del Consorci del dia 18 de març de 2024.

01/03/2024 – Resolució de contracte menor pel servei d'informació regulació a l'aparcament de l'Àrea d'Esplai del Pantà de Sau (1S.2024).

13/03/2024 – Resolució d'incorporació de romanents de crèdit 1.2024.

13/03/2024 – Resolució d'aprovació de la liquidació del pressupost de l'exercici 2023.

18/03/2024 – Resolució d'aprovació de l'increment addicional del 0,5 per cent de les retribucions, bàsiques i complementàries, del personal del Consorci de l'Espai Natural de les Guilleries-Savassona.

27/03/2024 – Resolució de contracte menor per la realització del treball de camp amb enquestes curtes per a l'estudi de mobilitat als punts de mostreig de Sant Feliuet de Savassona, Coll de Terrades i Àrea d'esplai de Sau (2S.2024).

27/03/2024 – Resolució de contracte menor per la realització del treball de camp amb enquestes curtes per a l'estudi de mobilitat als punts de mostreig de Sant Sadurní d'Osormort, Pont de Malafogassa i Can Mateu (3S.2024).

27/03/2024 – Resolució de contracte menor per la Realització del treball de camp per la definició de la demanda qualitativa relacionada amb l'estudi de mobilitat (4S.2024).

27/03/2024 – Resolució de l'abonament a la nòmina del mes de març l'import corresponent a l'ajut per fills menors de 18 anys.

11/04/2024 – Decret de convocatòria de sessió ordinària de l'Assemblea General del Consorci del dia 17 d'abril de 2024.

Decrets de pagament de subvencions:

Data resolució	Any subvenció	Beneficiari	Import subvenció
21-12-2023	2023	Mas La Riba, scp	3.342,04 €
21-12-2023	2023	Explotacions Les Guilleries, sl	3.342,04 €
24-01-2024	2022	Carles Banús Puigivila	1.727,99 €
24-01-2024	2023	Joaquim Riera Masgrau	2.673,65 €
01-03-2024	2023	Joan Badia Mosoll	1.671,03 €

Els assistents es donen per assabentats i tot seguit s'explica en deteniment el contingut de la liquidació del pressupost de l'exercici 2023 aprovat per Decret de presidència en data 13 de març de 2024, amb el següent contingut:

1. Respecte al pressupost de despeses

- Exercici en curs	
Pressupost inicial de despeses	534.905,00
Modificacions de despeses	166.400,77
Pressupost definitiu de despeses	701.305,77
Despeses compromeses	667.164,15
Obligacions reconegudes	580.144,75
Despeses ordenades	540.890,36
Pagaments realitzats	540.890,36
Obligacions pendents de pagament	39.254,39
- Exercicis tancats	
Obligacions reconegudes pendents de pagament a l'inici de l'exercici	55.177,42

Baixes	0,00
Total obligacions	55.177,42
Pagaments realitzats	55.177,42
Obligacions pendents de pagament al final de l'exercici	0,00

Total creditors pendents de pagament 39.254,39

2. Respecte al pressupost d'ingressos

- Exercici en curs

Pressupost inicial d'ingressos	534.905,00
Modificacions de despeses	166.400,77
Pressupost definitiu de despeses	701.305,77
Drets reconeguts	529.304,08
Drets anul·lats	183,46
Drets reconeguts nets	529.120,62
Recaptació neta	527.320,62
Drets pendents de cobrament	1.800,00

- Exercicis tancats

Drets pendents de cobrament a l'inici de l'exercici	108.804,86
Baixes	37,99
Recaptació	108.766,87
Drets pendents de cobrament al final de l'exercici	0,00

Total deutors pendents de cobrament 1.800,00

3. Resultat pressupostari de l'exercici

+ Drets reconeguts nets	529.120,62
- Obligacions reconegudes netes	580.144,75
Resultat pressupostari	- 51.024,13
- Desviacions positives de finançament	
+ Desviacions negatives de finançament	+ 53.555,43
+ Crèdits gastats finançats amb romanent de tresoreria per a despeses generals	+102.809,66
Resultat pressupostari ajustat	105.340,96

4. Romanent de crèdit

El total de romanents de crèdit compromesos ascendeixen a un total de 87.019,40 € d'un total de romanent de crèdit de 121.161,02 €

Del total de crèdits compromesos, 28.098,41 € es corresponen a subvencions atorgades pendents de justificar. La resta, 58.920,99:

5. Romanent de tresoreria

+ DRETS PENDENTS DE COBRAMENT A FI D'EXERCICI	4.223,87
+ De pressupostos d'ingressos. Pressupost corrent	1.800,00

+ De pressupostos d'ingressos. Pressupostos tancats	0,00
+ D'operacions no pressupostàries	2.423,87
- Saldos de dubtós cobrament	0,00
- Ingressos realitzats pendents d'aplicació definitiva	0,00
- CREDITORS PENDENTS DE PAGAMENT A FI D'EXERCICI	49.817,32
+ De pressupost de despeses. Exercici corrent	39.254,39
+ De pressupost de despeses. Exercicis tancats	0,00
+ D'operacions no pressupostàries	10.562,93
- Pagaments realitzats pendents d'aplicació definitiva	0,00
+FONS LÍQUIDS A TRESORERIA A FINALS DE L'EXERCIC	168.932,03
=ROMANENT PREVI	123.338,58
=ROMANENT AMB FINANÇAMENT AFECTAT	0,00
=ROMANENT DE TRESORERIA	123.338,58

3. RATIFICACIÓ DE LA RESOLUCIÓ DE PRESIDÈNCIA SOBRE L'INCREMENT ADDICIONAL DEL 0,5 PER CENT DE LES RETRIBUCIONS DEL PERSONAL DEL CONSORCI DE L'ESPAI NATURAL DE LES GUILLERIES-SAVASSONA.

En data 18 de març de 2024 la Presidència del Consorci va dictar la resolució que es transcriu literalment a continuació, amb l'objectiu d'incloure a la nòmina del personal del Consorci del mes de març l'increment retributiu del 0,5 per cent, respecte les retribucions vigents a 31 de desembre de 2022 i amb efectes d'1 de gener de 2023, vinculat a l'evolució de l'Índex de Preus al Consum Harmonitzat (IPCA).

Atès que l'òrgan competent per a l'aprovació de l'increment retributiu correspon a l'Assemblea General, es sotmet a ratificació la resolució de Presidència:

“D'acord amb els estatuts del Consorci de l'Espai Natural de les Guilleries-Savassona (BOPB del 14/09/2015), el Consorci resta adscrit al sector públic de la Diputació de Barcelona, classificat com a grup 2, d'acord amb allò previst a la Disposició addicional 12a. de la Llei 7/1985, de 2 d'abril, reguladora de les bases de règim local (LBRL), en la redacció operada per la Llei 27/2013, de 27 de desembre, de racionalització i sostenibilitat de l'administració local (LRSAL) (art. 1.3).

La Llei estatal 40/2015, d'1 d'octubre, de règim jurídic del sector públic (LRJSP), regula en el seu art. 121 el règim de personal del consorcis, respecte del qual estableix que “el personal al servei dels consorcis pot ser funcionari o laboral i ha de procedir exclusivament de les administracions participants. El seu règim jurídic és el de l'Administració pública d'adscripció i les seves retribucions en cap cas no poden superar les establertes per a llocs de treball equivalents en aquella”

Per resolució de Presidència del Consorci de l'Espai Natural de les Guilleries-Savassona de data 23 de novembre de 2022 es va aprovar l'increment retributiu del 2,5 per cent respecte de les retribucions vigents a 31 de desembre de 2022, per al personal laboral propi del Consorci de l'Espai Natural de les Guilleries-Savassona, amb efectes de l'1 de gener de 2023, ratificat per l'Assemblea General i d'acord amb el previst a l'article 19.Dos de la Llei 31/2022, de 23 de desembre, de Pressupostos Generals de l'Estat per a l'any 2023 (en endavant, LPGE 2023).

Per acord de l'Assemblea General reunida en data 25 d'octubre de 2023 es va aprovar l'increment addicional del 0,5 per cent de les retribucions, bàsiques i complementàries, del personal del Consorci de l'Espai Natural de les Guilleries-Savassona, respecte de les retribucions totals percebudes el 31 de desembre de 2022, tot amb efectes de l'1 de gener de 2023, de conformitat amb l'article 19.Dos.2.a) de la LPGE 2023, l'Acord del Consell de Ministres de 3 d'octubre de 2023, els estatuts respectius i, en l'adhesió al conveni col·lectiu de la Diputació de Barcelona i la resta de disposicions que els resultin d'aplicació.

L'article 19 de la LPGE, a l'apartat Dos.2.a), també preveu que s'aplicarà un increment retributiu màxim del 0,5 per cent, respecte les retribucions vigents a 31 de desembre de 2022 i amb efectes d'1 de gener de 2023, vinculat a l'evolució de l'Índex de Preus al Consum Harmonitzat (IPCA), si la suma de l'IPCA de l'any 2022 i del IPCA avançat del mes de setembre de 2023 fos superior al 6 per cent. Aquest increment s'ha d'aprovar mitjançant Acord del Consell de Ministres, una vegada publicades per l'Institut Nacional d'Estadística (INE) les dades de l'IPCA avançat del mes de setembre de 2023.

D'acord amb les dades publicades per l'INE, la variació de l'IPCA de l'any 2022 es va situar en el 5,5 per cent i l'IPCA avançat del mes de setembre de 2023 és situa en el 3,2 per cent, per tant la suma de totes dues dades supera el 6 per cent.

És per aquest motiu, que per Acord del Consell de Ministres de 3 d'octubre de 2023 s'ha aprovat l'increment retributiu del 0,5 % previst a l'article 19, apartat Dos.2.a) de la LPGE (BOE núm. 238 de 5 d'octubre de 2023).

Tenint en compte que aquesta normativa té caràcter bàsic i és d'obligat compliment per a les administracions públiques en aplicació del que disposa el punt onzè del mateix article 19 de la LPGE 2023, és procedent aplicar un increment addicional del 0,5 per cent a les retribucions del personal que presta els seus serveis al Consorci de l'Espai Natural de les Guilleries-Savassona, qualsevol que sigui el seu règim jurídic i respecte de les retribucions totals percebudes a 31 de desembre de 2022, amb efectes de l'1 de gener de 2023, sense considerar a aquest efecte les despeses d'acció social que, en termes globals, no poden experimentar cap increment al 2023 respecte del 2022, d'acord amb el que estableix l'article 19.Dos.3 de la LPGE 2023.

Pel que fa a l'increment de les retribucions dels empleats i empleades que presten serveis a la Diputació de Barcelona, així com en els organismes autònoms i consorcis adscrits al seu sector públic, el passat 6 d'octubre de 2023, han estat informats els sindicats amb presència en els òrgans de representació unitària a la Diputació de Barcelona respecte de la implementació del referit increment retributiu addicional de l'0,5%, en aplicació del disposat en el referit Acord del Consell de Ministres de 3 d'octubre de 2023.

Vistos els antecedents exposats correspon ara als òrgans de govern dels consorcis adscrits al sector públic de la Diputació de Barcelona com és el cas del Consorci de l'Espai Natural de les Guilleries-Savassona, adoptar els acords necessaris per aprovar respecte del seu personal laboral propi les seves taules retributives amb l'increment addicional de l'0,5 per cent, amb efectes a partir de l'1 de gener de 2023.

RESOLC:

Primer.- Aprovar l'increment addicional del 0,5 per cent de les retribucions, bàsiques i complementàries, del personal del Consorci de l'Espai Natural de les Guilleries-Savassona, qualsevol que sigui el seu règim jurídic i respecte de les retribucions totals percebudes el 31 de desembre de 2022 i, conseqüentment, aprovar l'actualització de les taules retributives, tot amb efectes des de l'1 de gener de 2023, de conformitat amb l'article 19.Dos.2.a) de la LPGE 2023, l'Acord del Consell de Ministres de 3 d'octubre de

2023, els estatuts respectius i, en l'adhesió al conveni col·lectiu de la Diputació de Barcelona i la resta de disposicions que els resultin d'aplicació, increment que es farà efectiu en la nòmina del mes de març.

Segon.- Aprovar que les despeses que es derivin d'aquest acord en relació amb l'increment de les retribucions, aniran amb càrrec a les aplicacions pressupostàries corresponents del pressupost del Consorci de l'Espai Natural de les Guilleries-Savassona per a l'any 2024.

Tercer.- Sotmetre a ratificació per l'Assemblea General la present Resolució."

La proposta s'aprova per unanimitat dels cinc membres presents dels sis amb dret a vot que legalment componen l'Assemblea General.

4. APROVACIÓ INICIAL MODIFICACIÓ PRESSUPOSTÀRIA 2/2024.

Vista la proposta de modificació pressupostària 2/2024 de crèdits extraordinaris i suplementes de crèdit, mitjançant transferències de crèdit i aplicació de romanent de tresoreria.

La proposta de modificació respon a la necessitat d'ampliar l'aplicació pressupostària 1720.227.06 corresponent a estudis i treballs tècnics:

- 1.- Per haver-se modificat el plantejament inicial del pla de mobilitat pel qual aquest 2024 només es preveia una fase molt incipient a completar en el pressupost de 2025, però que finalment també amb el suport de la Diputació de Barcelona que assumeix una part del treball, cal suplementar en 2.258,25 €
- 2.- Per la necessitat d'elaborar el pla de manteniment i ús de l'àrea d'esplai com a equipament del Consorci i abans de contractar la nova concessió, i que suposa un import de 4.676,65 €
- 3.- Per la necessitat de fer una nova licitació del servei del punt d'informació de Folgueroles, per la renúncia a la pròrroga per part de l'actual contractista, l'import de la nova licitació que caldrà imputar l'aplicació pressupostària és de 5.024,83 €.
- 4.- Per a l'estudi de ruralitat cal afegir 1.500 € més IVA, corresponents al 50% de l'import que assumeix l'Ajuntament de Sant Hilari de Sacalm.

També la proposta de modificació preveu un crèdit extraordinari 1720.480.01 per al premi de Les Guilleries, en el marc del conveni amb la Càtedra de l'Aigua, de 3.000 €.

El finançament d'aquestes despeses estan previstes mitjançant nous ingressos finalistes i romanent de tresoreria de la liquidació de l'exercici 2023 per a despeses generals no afectat.

Vist l'informe emès per part de secretaria-intervenció.

Atesa que la competència per a l'aprovació de l'expedient correspon a l'Assemblea del Consorci segons disposa les Bases d'execució del pressupost per a l'exercici 2024.

Es proposa l'aprovació dels següents acords:

Primer.- Aprovar inicialment la proposta de modificació pressupostària 2/2023, en els següents termes:

SUPLEMENT DE CRÈDIT		CRÈDIT INICIAL	IMPORT MODIFICACIÓ	CRÈDIT TOTAL
1720,227,06	ESTUDIS I TREBALLS TÈCNICS	31.832,95	10.030,00	41.862,95
CRÈDITS EXTRAORDINARIS				
1720,480,01	PREMI DE LES GUILLERIES	-	3.000,00	3.000,00
TOTAL DESPESES			13.030,00	
				-
FINANÇAMENT				-
NOUS INGRESSOS	TRANSFERÈNCIA ENTITATS LOCALS	-	1.815,00	1.815,00
ROMANENT DE TRESORERIA				
	870 ROMANENT DE TRESORERIA PER A DESPESES GENERALS	36.319,18	11.215,00	25.104,18
TOTAL INGRESSOS			13.030,00	

Segon.- Exposar al públic l'esmentat acord de modificació pressupostària per un termini de 15 dies als efectes de possibles al·legacions, transcorregut el qual sense que se n'hagin presentat, l'acord s'entendrà elevat automàticament a definitiu sense necessitat de prendre'n un de nou, i es procedirà a la publicació del text íntegre de la modificació.

La directora explica l'estudi de ruralitat i el premi de les Guilleries, el primer conveni que penja de l'Acord de la Càtedra de l'Aigua, el segon és un premi que s'atorga també de la Càtedra de l'Aigua.

Intervenció Jaume Orra, no creu que l'estudi de mobilitat hagi de suposar uns despeses de 15.000 per la Diputació i 8.258,25 per part de Consorci, no ho veu una prioritat, no dubte de la competència dels que elaboren el treball, però és igual d'on surtin els diners, al final és diner públic.

La directora explica el projecte i la necessitat: treball de camp d'un any natural.

Carlos Garcia explica que és una línia de treball a nivell de parcs, estratègia de la Diputació. Joana Barber explica l'experiència del parc del Montseny, són dades útils per a fer els plantejaments d'actuació, metodologia contrastada per prendre decisions.

La Directora-Gerent exposa la dificultat de posar personal del Consorci a fer aquestes feines el cap de setmana durant tot un any.

La proposta s'aprova per unanimitats dels cinc membres presents dels sis amb dret a vot que legalment componen l'Assemblea General, però l'Alcalde de Vilanova de Sau vol que constin en acta les seves reserves respecte la conveniència de la redacció del pla de mobilitat en proporció al cost econòmic que suposa.

5. APROVACIÓ ORGANIGRAMA CONSORCI DE L'ESPAI NATURAL DE LES GUILLERIES-SAVASSONA.

En compliment del resultat de l'auditoria efectuada al Consorci corresponent a l'any 2022, es proposa a l'Assemblea aprovar formalment l'organigrama funcional del Consorci en el sentit següent:

ORGANIGRAMA FUNCIONAL DEL CONSORCI

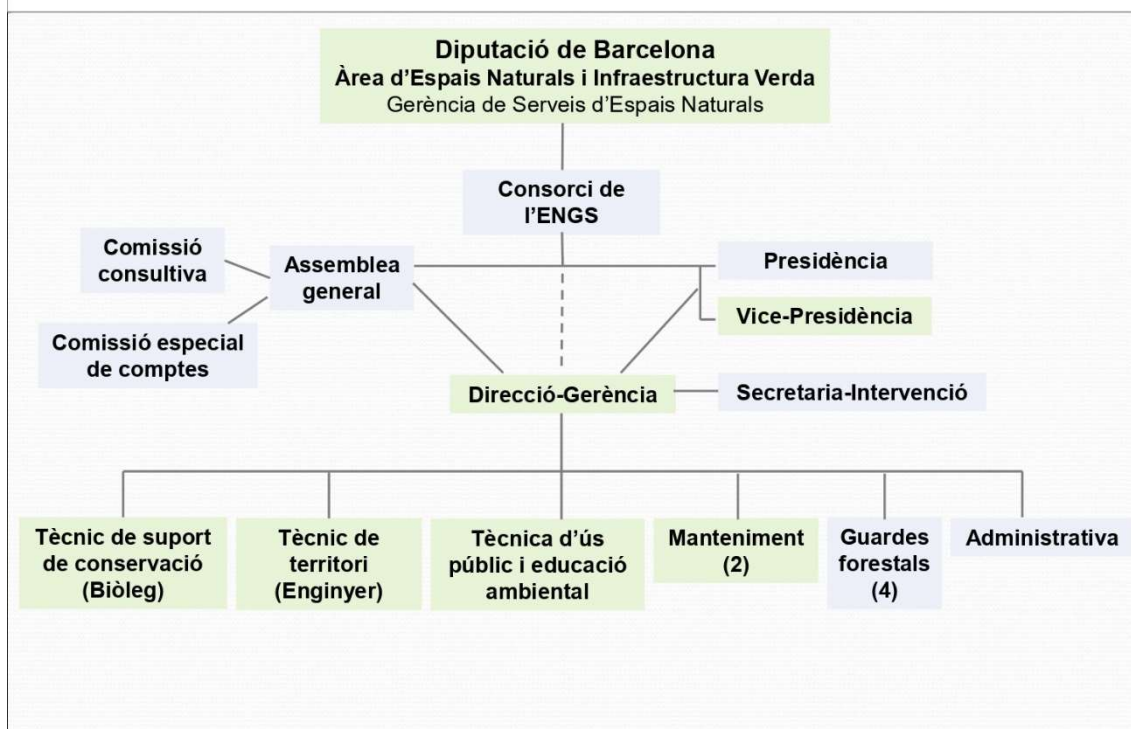

Per unanimitat dels cinc membres presents dels sis amb dret a vot que legalment componen l'Assemblea General s'aprova l'organigrama funcional del Consorci.

6. RECTIFICACIÓ INVENTARI DE BÉNS DEL CONSORCI

D'acord amb l'article 222.2 del text refós de la Llei Municipal i de Règim Local de Catalunya, aprovat pel Decret Legislatiu 2/2003, de 28 d'abril, cal procedir anualment a l'aprovació de la rectificació de l'inventari general de béns, que correspon als Plens de la Corporació, que en el cas del Consorci equival a l'Assemblea General.

Vista la documentació corresponent a la rectificació de l'inventari general de béns del Consorci referida a la data de 12 d'abril de 2024.

D'acord amb l'article 106 del Reglament de patrimoni dels ens locals, l'inventari de béns s'ha de compondre pels següents elements:

- Els béns, drets i obligacions de l'ens local.
- El afectes al seu patrimoni municipal del sòl, si s'escau.
- Els afectes al patrimoni històric-artístic, si s'escau.
- Els dels organismes autònoms administratius i els ens amb personalitat pròpia dependents de l'ens local.
- Els cedits a altres administracions o particulars però reversibles a l'ens local.

El mateix precepte determina la classificació dels béns i drets que integren l'inventari, i en els articles posteriors es desenvolupa el contingut per cadascun dels elements que integren l'inventari, és a dir, els béns immobles, els drets reals, els crèdits i drets personals, béns semovents, béns de caràcter històric-artístic, accions i valors, propietat immaterials, etc...

Vist l'informe emès per la secretària-interventora que conclou en sentit favorable l'aprovació de l'inventari de béns i drets del Consorci de l'Espai Natural de les Guilleries-Savassona, seguint la tramitació indicada en aquest informe.

L'esmentat inventari s'ha elaborat d'acord amb les prescripcions dels articles 106 a 118 del Reglament del patrimoni dels ens locals.

De tot el que s'ha exposat, aquesta Presidència proposa a l'Assemblea General l'adopció dels següents acords:

Primer.- Aprovar l'inventari de béns i drets del Consorci de l'Espai Natural de les Guilleries-Savassona referida a 31 de desembre 2023, el qual queda fixat en 762.438,09 €, de la següent manera:

Criteri	Núm. Béns	Import	Brut comptable total	Base total	Dot. amort. total exerd	Fons amort. total	Valor Contable Total
A.116 BÉNS I DRETS REVERTIBLES	1	33.797,58	33.797,58	0,00	0,00	0,00	33.797,58
A.I.1 ÚS PÚBLIC I.1.A	3	96.177,58	96.177,58	96.177,58	0,00	69.057,78	27.119,80
A.I.2 SERVEI PÚBLIC I.2.A	1	56.551,53	56.551,53	56.551,53	1.885,05	24.670,91	31.880,62
A.I.2 SERVEI PÚBLIC I.2.B	2	286.115,39	286.115,39	286.115,39	7.944,45	64.330,99	221.784,40
A.I.2 SERVEI PÚBLIC I.2.C	73	181.540,56	181.540,56	181.540,56	244,47	181.296,09	244,47
A.III.1 IMMOBLES	5	290.458,83	290.458,83	229.683,75	5.351,96	27.287,46	263.171,37
A.III.2 DRETS REALS	1	45.090,05	45.090,05	45.090,05	3.757,50	10,29	45.079,76
A.III.3 MOBLES	44	92.925,02	92.925,02	92.925,02	7.340,69	54.470,39	38.454,63
C.I.1 ÚS PÚBLIC I.1.D	1	29.246,88	29.246,88	0,00	0,00	0,00	29.246,88
E.I.2 SERVEI PÚBLIC I.2.C	6	74.295,73	74.295,73	74.295,73	0,00	2.637,15	71.658,58
TOTAL	137	1.186.199,15	1.186.199,15	1.062.379,61	26.524,12	423.761,06	762.438,09

Segon.- Remetre una còpia de l'inventari anteriorment aprovat, autoritzada per la secretaria-intervenció del Consorci i amb el vist-i-plau del President, al Departament de Presidència de la Generalitat de Catalunya.

Tercer.- Publicar a l'apartat de transparència de la web del Consorci la informació patrimonial següent:

- a) La informació sobre les dades més rellevants de l'inventari general del patrimoni pel que fa als béns immobles de domini públic i patrimonials i als béns mobles amb un valor especial.
- b) La informació econòmica relativa a la gestió del patrimoni.

Per unanimitat dels cinc membres presents dels sis amb dret a vot que legalment componen l'Assemblea General, s'aprova la rectificació de l'inventari de béns del Consorci a 31 de desembre de 2023.

7. INFORMACIONS DIVERSES: INVENTARI DE CAMINS CONSELL COMARCAL.

La Directora Gerent del Consorci de l'Espai Natural exposa que amb la Llei 9/1995 accés motoritzat al medi natural sorgeix amb l'article art 11.3 l'obligació de disposar d'un Inventari de camins elaborat pels consells comarcals, la Generalitat ho va posar en marxa a Osona i el Bages, com que era molt extens i complexa el treball a nivell de

comarca es va acordar començar-ho a fer municipi per municipi, creant una comissió consultiva de l'accés motoritzat al medi natural de la comarca d'Osona, en la que hi té participació la Diputació de Barcelona perquè a la comarca hi ha dos parcs naturals.

L'Alcalde de Vilanova de Sau, senyor Jaume Orra explica que l'inventari ja estava fet molt abans per part del Consell Comarcal d'Osona.

La Directora-Gerent exposa que aquest inventari serveix per regular l'accés als camins, en funció de 3 tipologies (no regulat, regulat temporalment i regulat sempre) i pel que fa al municipi de Vilanova de Sau es varen fer reunions amb l'anterior alcalde i es va redactar una proposta acordada entre l'ajuntament, l'Espai Natural i la Generalitat, i en data 4 de maig de 2023 es va passar a la comissió consultiva que ho va aprovar per posteriorment passar-ho a l'Ajuntament que ho havia de passar a l'Ajuntament i fer-ne l'aprovació corresponent, tot i que aquest pas no es va fer perquè van haver-hi ja les eleccions de l'any passat.

Com que a Vilanova de Sau ja ha començat es vol demanar si hi ha algun municipi que vulgui iniciar. S'explica que des de la comissió consultiva de l'accés motoritzat al medi natural de la comarca d'Osona, es redacten els inventaris a petició dels municipis i des de la comissió es va manifestar que si un altre municipi de l'espai natural ho sol·licitava, s'hi miraria de donar prioritat ja que a nivell de l'Espai Natural, la informació gràfica ja la tenim disponible i per tant, hi ha molta feina feta.

L'Enric Riera, Alcalde de Sant Sadurní d'Osormort diu que ja té un pla de camins fet per la Diputació, també els altres Ajuntaments, la Directora explica que són documents amb objectiu diferents, perquè la classificació dels camins per accés motoritzat permet fer regulacions en funció dels camins, si el municipi hi té interès, i a partir d'aquetes regulacions fer procediments sancionadors, i que el tema de prevenció d'incendis és un altre tràmit, amb una altra incidència.

Tots els presents coincideixen amb la dificultat de tenir clara la titularitat, i d'intervenir-hi, molt complicat amb la propietat privada.

8. INFORMACIONS DE LA COMISSIÓ CONSULTIVA. PROJECTE LIFE ECOADAPT50.

La Directora-Gerent del Consorci explica que la darrera setmana es va fer una sessió a partir de la darrera assemblea de creació de la comissió consultiva. Faltava el tema d'aprovar el reglament de funcionament i també de la representació per cada un dels sectors implicats, i s'hi va tractar la proposta de presidència amb la presentació de candidatures, el Joaquim Riera Masgrau, com a representant de la propietat forestal, es va postular com a candidat. Es comenta que cal esperar 15 dies hàbils per si hi ha altres candidatures i sinó, ell quedarà escollit president de la comissió consultiva. Qui ostenti la presidència de la comissió consultiva assistirà a l'assemblea general del Consorci sense vot però amb veu.

L'alcalde de Vilanova de Sau Jaume Orra demana si els membres han de formar part d'una entitat, i demana si la senyora Milagros Martínez hi va assistir com a consellera

del Consell Comarcal d'Osona i presidenta de l'òrgan especial de turisme, la Directora-Gerent li respon afirmativament i afegeix que al tractar-se d'un òrgan consultiu de caire tècnic, el perfil tècnic del Consell Comarcal serà la Sandra Fumanya.

El coordinador de l'Àrea d'Espais Naturals i Infraestructura Verda de la Diputació de Barcelona, senyor Carles García, celebra la creació d'aquesta comissió, i es valora positivament l'actitud de tots els participants.

La Sònia Llobet explica que en la reunió de la comissió consultiva es va presentar l'estat del projecte Life eCOadapt50, i que de cara a l'estiu es preveu tenir l'estudi de vulnerabilitat de la zona de l'Espai Natural acabat per poder-lo presentar i que a partir d'aquí en surtin propostes d'accions a portar a terme.

9. PRECS I PREGUNTES.

El Coordinador de l'Àrea d'Espais Naturals i Infraestructura Verda de la Diputació de Barcelona manifesta en relació a la problemàtica de l'aparcament del pantà de Sau que en la sessió anterior de l'Assemblea es va concretar una reunió amb representants de l'Ajuntament de Vilanova de Sau, i que els serveis tècnics han treballat una proposta, com s'ha fet en altres parcs, amb l'objectiu de presentar-ho a una reunió amb l'ajuntament, per posteriorment, poder-ho presentar a l'Assemblea General del Consorci.

L'Alcalde de Vilanova de Sau demana que es valori si durant aquests tres mesos ha funcionat correctament amb la feina que ha fet l'Ajuntament de Vilanova de Sau.

El President, senyor Pep de la Mora creu que cal valorar-ho amb la proposta que està treballant la Diputació.

Sense que es plantegi cap altre qüestió el President dona per acabada la sessió, de la qual com a secretària, en transcriu aquesta acta.

La secretària-interventora
Rosa Martínez Costa
.- Signatures electròniques

El President del Consorci
Pep de la Mora Costas