

MEMORIA

1986







# MEMÒRIA

1 9 8 6



Diputació de Barcelona



# MEMÒRIA

1 9 8 6



MEMÒRIA  
1980



# MEMÒRIA

1 9 8 6



R.2639



Diputació de Barcelona



## PRÒLEG



---

## PRÒLEG

---

La descripció de la tasca realitzada pels diferents serveis, institucions i òrgans de la Diputació de Barcelona, objectiu de la Memòria de l'any 1986, es presenta com una tasca ineludible, tant perquè el precepte legal ho disposa, com per donar a conèixer als administrats, últims destinataris de qualsevol acció política i administrativa, quina ha estat l'actuació de la Diputació en l'exercici passat. Com sempre, aquesta tasca no és gens fàcil; per una banda, comporta el perill de voler ressenyar-hi totes les actuacions dels diferents serveis, la qual cosa faria excessivament voluminosa l'edició de l'obra; i, per altra banda, té la dificultat d'haver de comprimir i resumir les activitats corporatives amb el risc que això comporta. Esperem, tanmateix, que la lectura de la Memòria pugui donar justa referència dels aspectes més importants de l'actuació de les diverses àrees, i amb aquest esperit s'ha efectuat la síntesi de les propostes redactades pels diferents serveis de la Corporació. La il·lusió i l'afany que s'han posat en aquest treball restarien plenament compensats no tan sols per la satisfacció del deure acomplert, sinó pel fet d'haver col·laborat en l'elaboració d'un instrument o eina de treball al servei de la col·lectivitat, és a dir al servei de l'interés públic i comú que governants i veïns de les nostres comarques volen assolir.



PRIMERA PART

**CARACTERÍSTIQUES DE LA PROVÍNCIA**



CAPÍTOL I

TERRITORI



## EXTENSIÓ

La província de Barcelona, situada a l'extrem oriental de la península, té una extensió de 7.718,46 km<sup>2</sup>, que representa el 24,2% de la superfície total de

Catalunya i l'1,5% de la d'Espanya. La superfície de la província, per comarques, és la següent:

	Km <sup>2</sup>
Alt Penedès	515,00
Anoia <sup>1</sup>	866,60
Bages	1.295,17
Baix Llobregat	474,05
Barcelonès	155,52
Berguedà <sup>2</sup>	1.126,97
Garraf	261,49
Maresme <sup>3</sup>	430,07
Osona <sup>4</sup>	1.161,01
Vallès Occidental	618,59
Vallès Oriental	813,96
<b>TOTAL</b>	<b>7.718,46</b>

1 Se n'ha deduït la superfície del municipi de la Molsosa, de 26,72 km<sup>2</sup>, que pertany a la província de Lleida.

2 Se n'ha deduït la superfície del municipi de Gósol, de 55,49 km<sup>2</sup>, que pertany a la província de Lleida.

3 S'hi ha agregat la superfície del municipi de Fogars de Tordera, de 33,17 km<sup>2</sup>, que pertany a la província de Barcelona, però és de la comarca de la Selva.

4 Se n'ha deduït la superfície dels municipis d'Espinelves, de 17,65 km<sup>2</sup>, i de Viladrau, de 50,61 km<sup>2</sup>, que pertanyen a la província de Girona, i s'hi ha sumat la superfície dels municipis de Montesquiu, de 4,87 km<sup>2</sup>, Sant Quirze de Besora, de 8,07 km<sup>2</sup>, i Santa Maria de Besora, de 24,93 km<sup>2</sup>, que pertanyen a la província de Barcelona, però són de la comarca del Ripollès.

## LÍMITS ACTUALS DE LA PROVÍNCIA DE BARCELONA

A continuació enumerem els municipis de Barcelona que delimiten la província.

**Per l'oest:** Cubelles, Castellet i la Gornal, Castellví de la Marca, Sant Martí Sarroca, Torrelles de Foix, Pontons, la Llacuna, Santa Maria de Miralles, Bellprat, Sant Martí de Tous i Argençola limiten amb la província de Tarragona; Montmaneu, Copons, Veciana, Pujalt, Castellfollit de Riubregós, Calonge de Segarra, Sant Pere Sallavinera, Sant Mateu de Bages, Cardona, Montmajor, l'Espunyola, Capolat, Castellar del Riu, Fígols de les Mines i Saldes limiten amb la província de Lleida.

**Pel nord:** els municipis de Saldes, Gislareny, Bagà i Guardiola de Berguedà limiten també amb la província de Lleida i els de Guardiola de Berguedà, Bagà i Castellar de N'Hug limiten amb la de Girona.

**Pel nord-est:** els municipis de Castellar de N'Hug, la Pobla de Lillet, Sant Jaume de Frontanyà, Castell de l'Areny, Borredà, Alpens, Sora, Montesquiu, Santa Maria de Besora, Sant Pere de Torelló i Santa Maria de Corcó limiten amb la província de Girona.

**Per l'est:** els municipis de Rupit, Vilanova de Sau, Sant Sadurní d'Osormort, Sant Julià de Vilatorrada,

Taradell, Seva, el Brull, Montseny, Fogars de Montclús, Gualba, Sant Celoni, Fogars de Tordera, Tordera, Palafolls i Malgrat de Mar també limiten amb la província de Girona.

**Pel sud-est:** la mar Mediterrània, des del municipi de Malgrat de Mar fins al de Cubelles.

Quant als límits, hem de remarcar quatre enclavaments: a la província de Lleida, entre els municipis de Guixers i Navès, hi ha l'enclavament de Valielles, que pertany al municipi de Montmajor, de la província de Barcelona.

A la província de Barcelona, en el terme municipal de Borredà, hi ha l'enclavament de la Boatella, que

pertany al municipi de Palmerola, de la província de Girona; en el terme municipal de Cardona hi ha la de Malagarriga, pertanyent al municipi de Pinós, a la província de Lleida, i entre Castellví de la Marca i Castellet i la Gornal hi ha la de Santa Oliva, de Tarragona.

La primera divisió provincial espanyola està descrita en el decret de 30 de novembre de 1983 i coincideix amb l'actual. Canvien, però, els noms dels pobles, ja que en els cent cinquanta-un anys transcorreguts hi ha hagut agregacions i segregacions en els municipis i han desaparegut alguns dels pobles esmentats en el decret.

## DISTRIBUCIÓ APROXIMADA DE SUPERFÍCIE A LA PROVÍNCIA DE BARCELONA

### Distribució general de la superfície per comarques (en hectàrees)

Comarques	Superfície total	Superfície conreada	Superfície pastura	Superfície forestal	Superfície ocupada
Baix Llobregat	47.477	14.117	8.400	11.077	13.883
Barcelonès	15.923	677	190	595	14.461
Maresme	39.600	11.824	3.106	14.125	10.545
Vallès Occidental	62.029	13.624	4.155	25.803	18.447
Vallès Oriental	82.399	16.166	15.117	33.149	17.967
Alt Penedès	51.439	26.433	5.479	12.793	6.734
Garraf	26.149	6.096	2.384	11.425	6.244
Osona	119.176	27.354	16.722	49.402	25.698
Anoia	89.308	31.862	13.079	27.693	16.674
Bages	129.515	24.473	27.789	49.387	27.866
Berguedà	118.395	10.950	35.004	44.522	27.920
TOTAL	781.410	183.576	131.425	279.971	186.439

Font: Gran Geografia Comarcal de Catalunya, Fundació Enciclopèdia Catalana, 1983, vol. 18 (pàg. 133 i 166). Dades referides al cens agrari de 1980.

### Distribució de la superfície conreada (en hectàrees)

Comarques	Superf. conreada	% Super. total+ conreada	% Super. total+ prov.	Conreus herbacis	Conreus llenyosos	Prats permanents	Guarets
Baix Llobregat	14.117	29,73	1,81	5.302	8.589	-	226
Barcelonès	677	4,25	0,09	577	95	-	5
Maresme	11.824	29,86	1,51	6.394	2.390	1.052	1.988
Vallès Occidental	13.624	21,96	1,74	8.080	3.108	827	1.609
Vallès Oriental	16.166	19,62	2,07	14.045	1.523	45	553
Alt Penedès	26.433	51,39	3,39	8.643	17.308	111	371
Garraf	6.096	23,31	0,78	2.326	3.539	-	231
Osona	27.354	22,95	3,50	25.200	16	443	1.695
Anoia	31.862	35,68	4,08	21.263	7.169	202	3.218
Bages	24.473	18,90	3,13	19.150	3.586	557	1.180
Berguedà	10.950	9,25	1,40	8.701	27	1.752	470
TOTAL	183.576	23,50	23,50	119.681	47.350	4.989	11.546

CAPÍTOL II  
POBLACIÓ

Municipi	1857	1862	1867	1872
Aiguafreda	1.200	1.250	1.300	1.350
Alfarràs	1.100	1.150	1.200	1.250
Alfons de Vilatorrada	1.000	1.050	1.100	1.150
Alfons de Vilatorrada	1.000	1.050	1.100	1.150
Alfons de Vilatorrada	1.000	1.050	1.100	1.150
Alfons de Vilatorrada	1.000	1.050	1.100	1.150
Alfons de Vilatorrada	1.000	1.050	1.100	1.150
Alfons de Vilatorrada	1.000	1.050	1.100	1.150
Alfons de Vilatorrada	1.000	1.050	1.100	1.150
Alfons de Vilatorrada	1.000	1.050	1.100	1.150
Alfons de Vilatorrada	1.000	1.050	1.100	1.150
Alfons de Vilatorrada	1.000	1.050	1.100	1.150
Alfons de Vilatorrada	1.000	1.050	1.100	1.150
Alfons de Vilatorrada	1.000	1.050	1.100	1.150
Alfons de Vilatorrada	1.000	1.050	1.100	1.150
Alfons de Vilatorrada	1.000	1.050	1.100	1.150
Alfons de Vilatorrada	1.000	1.050	1.100	1.150
Alfons de Vilatorrada	1.000	1.050	1.100	1.150
Alfons de Vilatorrada	1.000	1.050	1.100	1.150
Alfons de Vilatorrada	1.000	1.050	1.100	1.150
Alfons de Vilatorrada	1.000	1.050	1.100	1.150
Alfons de Vilatorrada	1.000	1.050	1.100	1.150
Alfons de Vilatorrada	1.000	1.050	1.100	1.150
Alfons de Vilatorrada	1.000	1.050	1.100	1.150
Alfons de Vilatorrada	1.000	1.050	1.100	1.150



## NOMBRE D'HABITANTS DE FET I DE DRET, PER COMARQUES (1981)

<i>Comarques</i>	<i>Nombre de municipis</i>	<i>Població de fet</i>	<i>Cens 1981 de dret</i>	<i>Padró<sup>1</sup> 1986</i>
Alt Penedès	25	63.474	63.530	65.601
Anoia	33	78.031	78.201	77.878
Bages	35	150.360	150.657	150.287
Baix Llobregat	27	515.977	516.360	516.276
Barcelonès	7	2.510.163	2.511.592	2.435.775
Berguedà	29	41.956	41.426	40.597
Garraf	8	70.206	70.448	73.016
Maresme <sup>2</sup>	31	253.204	253.778	269.534
Osona <sup>3</sup>	48	113.410	113.792	113.852
Vallès Occidental	23	607.061	608.477	626.303
Vallès Oriental	42	214.892	215.047	223.690
<b>TOTAL</b>	<b>308</b>	<b>4.618.734</b>	<b>4.623.308</b>	<b>4.592.809</b>

1 Població de dret, segons el padró municipal, a les zero hores de l'1-IV-86.

Fonts: CIDC, Consorci d'Informació i Documentació de Catalunya, 1986.

2 S'hi inclou Fogars de Tordera que, si bé pertany a la província de Barcelona, és de la comarca de la Selva.

3 S'hi inclouen els municipis de la comarca del Ripollès, de Montesquiu, Sant Quirze de Besora i Santa Maria de Besora.

## DISTRIBUCIÓ PER SEXES

	<i>Població de fet</i>	<i>%</i>
homes	2.250.145	48,7
dones	2.368.589	51,3
<b>TOTAL</b>	<b>4.618.734</b>	<b>100,-</b>
<b>DENSITAT</b>	<b>597 habitants/km2</b>	

## NOMBRE D'HABITANTS DE FET I DE DRET, PER PARTITS JUDICIALS

<i>Municipis</i>	<i>Codi INE</i>	<i>Comarca</i>	<i>Pob. 1981 de fet</i>	<i>Padró de dret</i>	<i>1986</i>
<b>Partit d'Arenys de Mar</b>					
Arenys de Mar	006	Maresme	10.088	10.087	10.269
Arenys de Munt	007	Maresme	4.648	4.531	4.564
Calella	035	Maresme	10.751	10.586	11.320
Campins	039	Vallès Or.	160	158	187
Canet de Mar	040	Maresme	8.041	8.062	8.667
Fogars de Tordera	082	Selva	252	252	293
Gualba	097	Vallès Or.	631	631	587
Malgrat de Mar	110	Maresme	10.922	10.972	10.776
Palafolls	155	Maresme	2.610	2.609	2.878
Pineda de Mar	163	Maresme	11.739	11.747	13.951
Sant Iscle de Vallalta	193	Maresme	483	490	492
Sant Cebrià de Vallalta	203	Maresme	610	614	706
Sant Celoni	202	Vallès Or.	11.929	11.946	12.275
Sant Esteve de Palautordera	207	Vallès Or.	972	968	1.047
Sant Pol de Mar	235	Maresme	2.248	2.275	2.401
Santa Maria de Palautordera	259	Vallès Or.	4.145	4.159	4.464
Santa Susanna	261	Maresme	518	508	652
Tordera	284	Maresme	7.546	7.560	7.747
Vallgorguina	294	Vallès Or.	640	635	647
Vilalba Sasserra	306	Vallès Or.	212	211	292
<i>20 municipis</i>			89.145	89.001	94.215
<b>Partit de Badalona</b>					
Badalona	015	Barcelonès	227.744	229.780	225.016
<i>1 municipi</i>			227.744	229.780	225.016
<b>Partit de Barcelona</b>					
Barcelona	019	Barcelonès	1.754.900	1.752.627	1.701.812
<i>1 municipi</i>			1.754.900	1.752.627	1.701.812
<b>Partit de Berga</b>					
Alpens	004	Osona	224	255	252
Avià	011	Berguedà	1.810	1.827	1.803
Bagà	016	Berguedà	2.122	2.130	2.154
Berga	022	Berguedà	14.249	13.547	13.766
Borredà	024	Berguedà	488	488	445
Capolat	045	Berguedà	145	145	107
Cardona	047	Bages	6.561	6.608	6.723
Casserres	049	Berguedà	1.793	1.793	1.783
Castellar del Riu	050	Berguedà	108	108	54
Castellar de N'Hug	052	Berguedà	145	157	176
Castell de l'Areny	057	Berguedà	46	49	34
Cercs	268	Berguedà	1.875	1.901	1.827
L'Espunyola	078	Berguedà	311	311	300
Fígols	080	Berguedà	57	58	38
Gironella	092	Berguedà	5.552	5.600	5.428
Gisclareny	093	Berguedà	32	21	27
Guardiola de Berguedà	099	Berguedà	1.392	1.393	1.312
Lluçà	109	Osona	298	298	299
Montclar	130	Berguedà	270	270	258
Montmajor	132	Berguedà	739	739	690

<i>Municipis</i>	<i>Codi INE</i>	<i>Comarca</i>	<i>Pob. 1981 de fet</i>	<i>Padró de dret</i>	<i>1986</i>
La Nou	142	Berguedà	146	148	139
Olvan	144	Berguedà	1.211	1.215	1.100
La Pobla de Lillet	166	Berguedà	1.949	2.003	1.915
Prats de Lluçanès	171	Osona	2.266	2.266	2.470
Puig-reig	175	Berguedà	5.359	5.361	5.084
La Quar	177	Berguedà	43	43	43
Sagàs	188	Berguedà	272	272	255
Saldes	190	Berguedà	302	310	339
Sant Jaume de Frontanya	216	Berguedà	20	20	20
Sant Martí d'Albars	225	Osona	162	162	139
Santa Maria de Merlès	255	Berguedà	304	305	264
Vallcebre	293	Berguedà	375	375	357
Vilada	299	Berguedà	606	602	603
Viver i Serrateix	308	Berguedà	235	235	238
<i>34 municipis</i>			51.467	51.015	50.442
<b>Partit de Granollers</b>					
L'Atmella del Vallès	005	Vallès Or.	1.939	1.889	2.554
Aiguafreda	014	Vallès Or.	2.029	2.034	2.019
Bigues i Riells	023	Vallès Or.	1.467	1.467	1.983
Caldes de Montbui	033	Vallès Occ.	10.168	10.153	10.407
Canovelles	041	Vallès Or.	12.093	12.138	12.557
Cànoves	042	Vallès Or.	576	576	738
Cardedeu	046	Vallès Or.	7.240	7.240	8.055
Castellterçol	064	Vallès Or.	2.055	2.057	1.982
Fogars de Monclús	081	Vallès Or.	275	278	278
Les Franqueses del Vallès	086	Vallès Or.	8.761	8.710	9.403
La Garriga	088	Vallès Or.	8.164	8.178	8.636
Granollers	096	Vallès Or.	45.300	45.348	47.967
La Llagosta	105	Vallès Or.	12.657	12.705	12.189
Lliçà de Munt	107	Vallès Or.	2.622	2.655	3.775
Lliçà de Vall	108	Vallès Or.	1.717	1.703	2.041
Llinars del Vallès	106	Vallès Or.	4.693	4.693	5.029
Martorelles	115	Vallès Or.	4.301	4.336	4.523
Mollet del Vallès	124	Vallès Or.	35.494	35.480	33.223
Montmany (el Figueró)	134	Vallès Or.	632	634	632
Montmeló	135	Vallès Or.	6.865	6.871	6.956
Montornès del Vallès	136	Vallès Or.	9.826	9.826	10.427
Montseny	137	Vallès Or.	269	269	276
Parets del Vallès	159	Vallès Or.	8.741	8.745	9.869
La Roca del Vallès	181	Vallès Or.	4.689	4.689	5.144
Sant Antoni de Vilamajor	198	Vallès Or.	1.648	1.654	1.821
Sant Feliu de Codines	210	Vallès Or.	3.313	3.316	3.360
Sant Fost de Campsentelles	209	Vallès Or.	2.960	2.969	3.820
Sant Pere de Vilamajor	234	Vallès Or.	702	702	849
Sant Quirze de Safaja	239	Vallès Or.	321	321	252
Santa Eulàlia de Ronçana	248	Vallès Or.	2.346	2.346	2.489
Santa Maria de Martorelles	256	Vallès Or.	396	398	387
Tagamanent	276	Vallès Or.	132	132	135
Vallromanes	296	Vallès Or.	383	383	439
Vilanova del Vallès	*	Vallès Or.	1.322	1.322	1.211
<i>34 municipis</i>			206.096	206.217	215.426
* Format després del cens de 1981					
<b>Partit de l'Hospitalet de Llobregat</b>					
Cornellà de Llobregat	073	B. Llobregat	90.956	91.563	85.828
L'Hospitalet de Llobregat	101	Barcelonès	294.033	295.074	279.779
El Prat de Llobregat	169	B. Llobregat	60.139	60.419	63.052

<i>Municipis</i>	<i>Codi INE</i>	<i>Comarca</i>	<i>Pob. 1981 de fet</i>	<i>Padró de dret</i>	<i>1986</i>
Sant Climent de Llobregat	204	B. Llobregat	2.080	2.083	2.111
Santa Coloma de Cervelló	244	B. Llobregat	2.520	2.520	2.662
<i>5 municipis</i>			449.728	451.659	433.432
<b>Partit d'Igualada</b>					
Argençola	008	Anoia	221	221	192
Bellprat	021	Anoia	107	107	93
El Bruc	025	Anoia	656	652	707
Cabrera d'Anoia	028	Anoia	139	139	250
Calaf	031	Anoia	3.225	3.231	3.205
Calonge de Segarra	036	Anoia	199	199	195
Capellades	044	Anoia	4.882	4.883	4.917
Carme	048	Anoia	716	717	697
Castellfollit de Riubregós	060	Anoia	276	276	275
Castellolí	063	Anoia	452	452	430
Collbató	069	Baix Llobregat	596	592	728
Copons	071	Anoia	324	324	307
Igualada	102	Anoia	31.451	31.532	29.175
Jorba	103	Anoia	467	471	502
La Llacuna	104	Anoia	729	729	740
Masquefa	119	Anoia	2.274	2.287	2.477
Montmaneu	133	Anoia	309	309	282
Òdena	143	Anoia	2.577	2.586	2.583
Orpí	152	Anoia	158	158	151
Piera	161	Anoia	4.726	4.730	5.215
Pierola	162	Anoia	841	841	838
La Pobla de Claramunt	165	Anoia	1.683	1.683	1.685
Els Prats de Rei	170	Anoia	605	619	584
Pujalt	176	Anoia	170	170	180
Rubió	185	Anoia	136	136	135
Sant Pere Sallavinera	189	Anoia	183	183	194
Sant Martí de Tous	226	Anoia	1.023	1.027	1.002
Sant Martí Sescueioles	228	Anoia	415	415	399
Santa Margarida de Montbui	250	Anoia	8.174	8.178	9.088
Santa Maria de Miralles	257	Anoia	98	98	98
La Torre de Claramunt	286	Anoia	1.220	1.220	1.424
Vallbona	292	Anoia	1.044	1.049	1.050
Veciana	297	Anoia	210	211	199
Vilanova del Camí	302	Anoia	8.341	8.368	8.609
<i>34 municipis</i>			78.627	78.793	78.606
<b>Partit de Manresa</b>					
Aguilar de Boixadors	002	Bages	225	219	216
Artés	010	Bages	4.096	4.107	4.037
Avinyó	012	Bages	1.917	1.937	2.000
Balsareny	018	Bages	3.624	3.624	3.511
Calders	034	Bages	477	494	482
Callús	038	Bages	1.521	1.527	1.499
Castellbell i el Vilar	053	Bages	3.416	3.433	3.316
Castellfollit del Boix	059	Bages	317	318	317
Castellgalí	061	Bages	680	676	705
Castellnou de Bages	062	Bages	88	88	107
L'Estany	079	Bages	382	382	381
Fonollosa	084	Bages	628	633	641
Gaià	090	Bages	143	143	149
Granera	095	Vallès Or.	54	54	51
Manresa	113	Bages	67.014	67.007	62.274
Marganell	242	Bages	280	261	217

<i>Municipis</i>	<i>Codi INE</i>	<i>Comarca</i>	<i>Pob. 1981 de fet</i>	<i>Padró de dret</i>	<i>1986</i>
Moià	138	Bages	3.076	3.083	3.023
Monistrol de Calders	128	Bages	597	602	617
Monistrol de Montserrat	127	Bages	2.641	2.609	2.625
Mura	139	Bages	179	179	163
Navarces	140	Bages	4.598	4.588	5.010
Navars	141	Bages	5.229	5.225	5.244
El Pont de Vilomara i Rocafort	182	Bages	2.109	2.109	2.203
Rajadell	153	Bages	253	256	286
Sant Salvador de Guardiola	098	Bages	621	633	882
Sallent	191	Bages	8.148	8.213	7.856
Santpedor	192	Bages	3.424	3.411	3.909
Sant Feliu Sasserra	212	Bages	674	674	633
Sant Fruitós de Bages	213	Bages	3.752	3.761	4.631
Sant Joan de Vilatorrada	218	Bages	7.385	7.402	7.620
Sant Mateu de Bages	229	Bages	628	628	581
Santa Maria d'Oló	258	Bages	1.089	1.089	1.051
Sant Vicenç de Castellet	262	Bages	7.783	7.839	7.624
Súria	274	Bages	6.745	6.839	6.684
Talamanca	277	Bages	60	60	70
<i>35 municipis</i>			143.853	144.103	140.615
<b>Partit de Mataró</b>					
Alella	003	Maresme	3.386	3.381	5.283
Argentona	009	Maresme	6.515	6.554	7.183
Cabrera de Mar	029	Maresme	1.695	1.703	1.977
Cabrils	030	Maresme	1.504	1.472	2.100
Caldes d'Estrac	032	Maresme	1.162	1.162	1.315
Dosrius	075	Maresme	733	737	848
El Masnou	118	Maresme	14.430	14.522	15.169
Mataró	121	Maresme	96.467	97.008	100.019
Montgat	126	Maresme	7.107	6.944	7.147
Òrrius	153	Maresme	259	255	315
Premià de Mar	172	Maresme	19.935	20.034	20.068
Premià de Dalt	230	Maresme	5.209	5.241	5.273
Sant Andreu de Llavaneres	197	Maresme	2.918	2.949	3.432
Vilassar de Dalt	214	Maresme	5.518	5.527	6.246
Vilassar de Mar	219	Maresme	9.480	9.519	10.144
Sant Vicenç de Montalt	264	Maresme	1.175	1.191	1.516
Teià	281	Maresme	2.230	2.258	2.872
Tiana	282	Maresme	3.025	3.028	3.911
<i>18 municipis</i>			182.748	183.485	194.818
<b>Partit de Sabadell</b>					
Barberà del Vallès	252	Vallès Occ.	28.679	28.861	29.881
Castellar del Vallès	051	Vallès Occ.	10.934	11.008	11.637
Cerdanyola del Vallès	266	Vallès Occ.	51.173	50.885	53.546
Montcada i Reixac	125	Vallès Occ.	25.582	25.625	25.499
Palau de Plegamans	156	Vallès Occ.	4.175	4.209	4.724
Polinyà	167	Vallès Occ.	2.321	2.321	2.738
Ripollet	180	Vallès Occ.	26.009	26.133	25.833
Sabadell	187	Vallès Occ.	184.943	186.123	186.115
Sant Quirze del Vallès	238	Vallès Occ.	5.107	5.115	6.500
Santa Perpètua de Mogoda	260	Vallès Occ.	13.528	13.549	15.051
Sentmenat	267	Vallès Occ.	3.663	3.674	3.963
<i>11 municipis</i>			356.114	357.503	365.487

<i>Municipis</i>	<i>Codi INE</i>	<i>Comarca</i>	<i>Pob. 1981 de fet</i>	<i>Padró de dret</i>	<i>1986</i>
<b>Partit de Sant Boi de Llobregat</b>					
Begues	020	Baix Llobregat	1.323	1.330	1.534
Castelldefels	056	Baix Llobregat	24.559	24.697	27.932
Gavà	089	Baix Llobregat	33.456	33.624	32.321
Sant Boi de Llobregat	200	Baix Llobregat	74.550	72.926	72.088
Viladecans	301	Baix Llobregat	43.222	43.358	45.071
<i>5 municipis</i>			177.110	175.935	178.946
<b>Partit de Sant Feliu de Llobregat</b>					
Abrera	001	Baix Llobregat	4.199	4.221	4.346
Castellví de Rosanes	066	Baix Llobregat	340	350	442
Cervelló	068	Baix Llobregat	3.513	3.547	4.072
Corbera de Llobregat	072	Baix Llobregat	2.958	2.967	3.589
Esparreguera	076	Baix Llobregat	10.990	11.079	11.337
Esplugues de Llobregat	077	Barcelonès	45.834	46.079	47.576
Gelida	091	Alt Penedès	3.650	3.650	3.806
Martorell	114	Baix Llobregat	16.147	15.948	16.161
Molins de Rei	123	Baix Llobregat	18.296	18.308	18.160
Pallejà	157	Baix Llobregat	5.692	5.728	5.919
El Papiol	158	Baix Llobregat	3.166	3.187	3.080
Sant Andreu de la Barca	196	Baix Llobregat	13.085	13.196	14.298
Sant Esteve Sesrovires	208	Baix Llobregat	1.442	1.456	1.705
Sant Feliu de Llobregat	211	Baix Llobregat	37.849	38.004	37.396
Sant Joan Despí	217	Baix Llobregat	25.292	25.309	23.785
Sant Just Desvern	221	Barcelonès	11.012	11.022	11.590
Sant Llorenç d'Hortons	222	Alt Penedès	950	953	962
Sant Vicenç dels Horts	263	Baix Llobregat	19.975	20.182	20.397
Torrelles de Llobregat	289	Baix Llobregat	1.469	1.475	1.827
Vallirana	295	Baix Llobregat	4.375	4.377	4.845
<i>20 municipis</i>			230.234	231.038	235.293
<b>Partit de Santa Coloma de Gramenet</b>					
Sant Adrià de Besòs	194	Barcelonès	36.052	36.397	34.763
Santa Coloma	245	Barcelonès	140.588	140.613	135.239
<i>2 municipis</i>			176.640	177.010	170.002
<b>Partit de Terrassa</b>					
Castellbisbal	054	Vallès Occidental	3.407	3.403	4.057
Gallifa	087	Vallès Occidental	72	72	80
Matadepera	120	Vallès Occidental	2.351	2.376	3.495
Olesa de Montserrat	147	Baix Llobregat	13.788	13.914	14.456
Rellinars	179	Vallès Occidental	151	151	178
Rubí	184	Vallès Occidental	43.532	43.839	46.360
Sant Cugat del Vallès	205	Vallès Occidental	31.184	30.633	34.063
Sant Llorenç Savall	223	Vallès Occidental	1.968	1.984	1.873
Terrassa	279	Vallès Occidental	155.360	155.614	156.458
Ullastrell	290	Vallès Occidental	759	757	865
Vacarisses	291	Vallès Occidental	443	443	594
Viladecavalls	300	Vallès Occidental	1.552	1.549	2.386
<i>12 municipis</i>			254.567	254.735	264.865
<b>Partit de Vic</b>					
Els Hostalets de Balenyà	017	Osona	2.933	2.948	3.166
El Brull	026	Osona	186	187	183

Municipis	Codi INE	Comarca	Pob. 1981 de fet	Padró de dret	1986
Calldetenes	037	Osona	1.237	1.229	1.408
Castellcir	055	Vallès Oriental	221	221	211
Centelles	067	Osona	5.593	5.621	5.632
Collsuspina	070	Osona	350	350	220
Folgueroles	083	Osona	1.010	1.016	1.066
Gurb de la Plana	100	Osona	1.498	1.509	1.625
Malla	111	Osona	283	283	257
Manlleu	112	Osona	15.904	15.962	16.190
Les Masies de Roda	116	Osona	569	569	606
Les Masies de Sant Hipòlit	117	Osona	2.379	2.379	2.455
Montesquiu	131	Ripollès	995	1.002	932
Muntanyola	129	Osona	199	199	163
Olost	149	Osona	952	961	948
Orís	150	Osona	267	268	231
Oristà	151	Osona	963	963	912
Perafita	160	Osona	356	356	362
Rupit	901	Osona	409	414	370
Roda de Ter	183	Osona	4.516	4.562	4.702
Sant Agustí de Lluçanès	195	Osona	129	132	130
Sant Bartomeu del Grau	199	Osona	1.034	1.034	1.081
Sant Boi de Lluçanès	201	Osona	519	520	522
Sant Hipòlit de Voltregà	215	Osona	3.141	3.160	3.022
Sant Julià de Vilatorrada	220	Osona	1.513	1.518	1.718
Sant Martí de Centelles	224	Osona	733	738	715
Sant Pere de Torelló	233	Osona	2.000	2.006	2.089
Sant Quirze de Besora	237	Osona	2.064	2.074	2.017
Sant Sadurní d'Osormort	241	Osona	79	79	79
Santa Cecília de Voltregà	243	Osona	194	194	188
Santa Eugènia de Berga	246	Osona	1.119	1.129	1.316
Santa Eulàlia de Riuprimer	247	Osona	783	783	809
Santa Maria de Besora	253	Ripollès	235	209	200
Santa Maria de Corcó	254	Osona	1.895	1.895	1.961
Sant Vicenç de Torelló	265	Osona	1.793	1.785	1.783
Seva	269	Osona	1.487	1.487	1.610
Sobremunt	271	Osona	61	63	77
Sora	272	Osona	268	268	298
Tavernoles	275	Osona	186	187	214
Taradell	278	Osona	4.090	4.114	4.259
Tavertet	280	Osona	97	97	114
Tona	283	Osona	5.114	5.124	5.289
Torelló	285	Osona	10.936	10.941	11.132
Vic	298	Osona	30.057	30.155	28.399
Vilanova de Sau	303	Osona	334	341	312
<i>45 municipis</i>			110.681	111.032	110.973

#### Partit de Vilafranca del Penedès

Avinyonet del Penedès	013	Alt Penedès	1.201	1.206	1.187
Les Cabanyes	027	Alt Penedès	338	320	356
Castellví de la Marca	065	Alt Penedès	1.421	1.423	1.362
Font-rubí	085	Alt Penedès	1.185	1.171	1.134
La Granada	094	Alt Penedès	1.187	1.195	1.192
Mediona	122	Alt Penedès	971	970	993
Olèrdola	145	Alt Penedès	1.575	1.579	1.578
Pacs del Penedès	154	Alt Penedès	401	401	392
El Pla del Penedès	164	Alt Penedès	999	1.000	1.002
Pontons	168	Alt Penedès	212	213	217
Puigdàlber	174	Alt Penedès	305	306	307
Sant Cugat Sesgarrigues	206	Alt Penedès	691	697	744

Municipis	Codi INE	Comarca	Pob. 1981 de fet	Padró de dret	1986
Sant Martí Sarroca	227	Alt Penedès	2.315	2.311	2.326
Sant Pere de Riudebitlles	232	Alt Penedès	2.157	2.170	2.184
Sant Quintí de Mediona	236	Alt Penedès	1.533	1.533	1.569
Sant Sadurní d'Anoia	240	Alt Penedès	8.591	8.596	8.805
Santa Fe del Penedès	249	Alt Penedès	194	194	192
Santa Margarida i els Monjos	251	Alt Penedès	3.325	3.327	3.606
Subirats	273	Alt Penedès	2.194	2.214	2.164
Terrassola i Lavit	287	Alt Penedès	1.166	1.176	1.188
Torrelles de Foix	288	Alt Penedès	1.122	1.128	1.137
Vilobí del Penedès	304	Alt Penedès	771	772	765
Vilafranca del Penedès	305	Alt Penedès	25.020	25.025	26.433
23 municipis			58.874	58.927	60.833
<b>Partit de Vilanova i la Geltrú</b>					
Canyelles	043	Garraf	565	565	597
Castellet i la Gornal	058	Garraf	1.056	1.059	1.050
Cubelles	074	Garraf	2.203	2.214	2.458
Olesa de Bonesvalls	146	Garraf	304	305	329
Olivella	148	Garraf	111	111	200
Sant Pere de Ribes	231	Garraf	10.557	10.517	11.691
Sitges	270	Garraf	11.850	11.844	11.652
Vilanova i la Geltrú	307	Garraf	43.560	43.833	45.039
8 municipis			70.206	70.448	73.016
<b>TOTAL PROVÍNCIA</b>	<b>308 MUNICIPIIS</b>	<b>HABITANTS</b>	<b>4.623.308</b>	<b>4.592.809</b>	

## MOVIMENTS MIGRATORIS (1984)

### Immigració

Persones procedents de l'estranger que han entrat a la província de Barcelona, classificades segons el país de procedència

	Espanyols	Estrangers	Total
R.F. Alemanya	121	27	148
Bèlgica	30	10	40
França	148	30	178
Gran Bretanya	27	10	37
Països Baixos	16	7	23
Portugal	-	7	7
Suècia	2	-	2
Suïssa	61	11	72
Altres països europeus	163	31	194
<b>TOTAL d'Europ.</b>	<b>568</b>	<b>133</b>	<b>701</b>
Àfrica	24	89	113
Amèrica	220	173	393
Àsia	8	18	26
Oceania	-	1	1
<b>TOTAL immig.</b>	<b>820</b>	<b>414</b>	<b>1.234</b>

### Distribució

#### a) Per sexes

homes	418	243	661
dones	402	171	573
<b>TOTAL</b>	<b>820</b>	<b>414</b>	<b>1.234</b>

#### b) Per edat

menys de 16 anys	187	87	274
de 16 a 24	97	68	165
de 25 a 64	443	243	686
de 65 anys i més	93	16	109
<b>TOTAL</b>	<b>820</b>	<b>414</b>	<b>1.234</b>

#### c) Segons l'estat

solters	379	197	576
casats	377	188	565
vidus	48	17	65
divorc/separats	16	12	28
<b>TOTAL</b>	<b>820</b>	<b>414</b>	<b>1.234</b>

<i>d) Per grups d'activitat</i>			
professionals i tècnics	71	36	107
funcionaris superiors i directores d'empresa	12	2	14
administratius	23	10	33
comerciants i venedors	15	22	37
treballadors de serveis	29	30	59
agricultors i ramaders	8	12	20
peons no agraris	72	36	108
d'altres en actiu	66	31	97
forces armades	-	1	1
<b>TOTAL en actiu</b>	<b>296</b>	<b>180</b>	<b>476</b>
no actius	524	234	758
<b>TOTAL</b>	<b>820</b>	<b>414</b>	<b>1.234</b>

Font: A.E.E., 1985.

## EMIGRACIÓ

Emigració des de la província de Barcelona cap a països europeus

<i>Sexe</i>	<i>Nombre immig.</i>	<i>%</i>
homes	187	89,9%
dones	21	10,1%
<b>TOTAL</b>	<b>208</b>	<b>100,-%</b>

<i>Països de destinació</i>		
R.F. d'Alemanya		2
França		68
Gran Bretanya		-
Noruega		-
Suïssa		103
Altres països		35
<b>TOTAL</b>		<b>208</b>

Font: A.E.E., 1985.

## EMIGRACIÓ INTERIOR

Classificació dels habitants procedents de Barcelona que han canviat el municipi de residència durant 1982

<i>a) Sexe:</i>	<i>Nombre immig.</i>	<i>%</i>
homes	27.984	50,2%
dones	27.754	49,8%
<b>TOTAL</b>	<b>55.738</b>	<b>100,-</b>

<i>b) Estat civil:</i>	<i>Nombre immig.</i>	<i>%</i>
solters	25.267	45,3%
casats	27.816	49,9%
vidus	1.925	3,5%
divorc/separ.	730	1,3%
<b>TOTAL</b>	<b>55.738</b>	<b>100,-</b>

<i>c) Edat:</i>		
menys de 16 anys	14.874	26,7%
de 16 a 24 anys	10.704	19,2%
de 25 a 64 anys	27.098	48,6%
de 65 en amunt	3.062	5,5%
<b>TOTAL</b>	<b>55.738</b>	<b>100,-</b>

<i>d) Destinació:</i>		
A la mateixa província	30.654	55,-%
A d'altres províncies	25.084	45,-%
<b>TOTAL</b>	<b>55.738</b>	<b>100,-</b>

<i>e) Tipus d'activitat</i>		
	<i>Nombre immig.</i>	<i>%</i>
professionals i tècnics	3.069	14,7
funcionaris superiors i directores d'empresa	489	2,3
personal administratiu	2.685	12,9
comerciants i venedors	1.646	7,9
treballadors de serveis	3.096	14,9
agric., ramad., pesca	658	3,1
treballadors no agr.	7.072	33,9
forces armades	180	0,9
d'altres en actiu	1.953	9,4
<b>TOTAL en actiu</b>	<b>20.848</b>	<b>100,-</b>
<b>TOTAL en actiu no actius</b>	<b>20.848</b>	<b>37,4%</b>
<b>TOTAL</b>	<b>55.738</b>	<b>100,-</b>

<i>f) Províncies de destinació:</i>	
Àlaba	67
Alacant	501
Albacete	202
Almeria	874
Astúries	202
Àvila	48
Badajoz	880
Balears	949
Barcelona	30.654
Biscaia	94
Burgos	79
Càceres	395
Cadis	702
Cantàbria	120
Castelló	439
Ciudad Real	358
Còrdova	1.110
La Corunya	165
Conca	178
Girona	2.433
Granada	1.319
Guadalajara	96
Guipúscoa	65
Huelva	323
Jaén	745
Lleó	322
Lleida	1.064
Lugo	382
Madrid	1.495
Màlaga	288
Múrcia	918
Navarra	375

f) Províncies de destinació:

Orense	166
Osca	355
Palència	66
Las Palmas	295
Pontevedra	164
La Rioja	118
Salamanca	167
Saragossa	742
Sta. Cruz de Tenerife	291
Segòvia	43
Sevilla	1.369
Sòria	94
Tarragona	2.368
Terol	303
Toledo	161
València	819
Valladolid	120
Zamora	86
Ceuta	77
Melilla	92
<b>TOTAL</b>	<b>55.738</b>

Immigració Interior

Classificació dels habitants procedents d'altres províncies i immigrants a la província de Barcelona durant 1984.

a) Sexe:

homes	20.195	49,3%
dones	20.789	50,7%
<b>TOTAL</b>	<b>40.984</b>	<b>100,-</b>

b) Estat civil:

solters	18.464	45,1%
casats	20.372	49,7%
vidus	1.568	3,8%
divorc./separ.	580	1,4%
<b>TOTAL</b>	<b>40.984</b>	<b>100,-</b>

Immigrants

de la mateixa província	30.654	74,8 %
d'altres províncies	10.330	25,2 %
<b>TOTAL</b>	<b>40.984</b>	<b>100,-</b>

c) Edat:

menys de 16 anys	9.696	23,7 %
de 16 a 24 anys	9.356	22,8 %
de 25 a 64 anys	19.534	47,7 %
de 65 en amunt	2.398	5,8 %
<b>TOTAL</b>	<b>40.984</b>	<b>100,-</b>

d) Tipus d'activitat dels immigrants a Barcelona

professionals i tècnics	2.558	15,3%
funcionaris superiors i directores d'empresa	459	2,8%
personal administratiu	2.136	12,8%
comerciants i venedors	1.138	6,8%
treballadors de serveis	2.376	14,3%
agricultors, ramaders i pescadors	204	1,2%
peons no agraris	5.325	31,9%
forces armades	102	0,65%
d'altres en actiu	2.375	14,25%
<b>TOTAL actius</b>	<b>16.673</b>	<b>100,-</b>
<b>TOTAL actius</b>	<b>16.673</b>	<b>40,7%</b>
no actius	24.311	59,3%
<b>TOTAL</b>	<b>40.984</b>	<b>100,-</b>

PRINCIPALS ACTIVITATS DE LA POBLACIÓ PRODUCTORA DE LA PROVÍNCIA DE BARCELONA

Distribució de la població activa i inactiva

	Homes	Dones	Total	%
ocupats	1.027.339	392.795	1.420.134	42,1
sense feina:				
busquen la feina	53.263	51.700	104.963	3,1
havien treballat	156.624	58.234	214.858	6,4
<b>TOTAL s. feina</b>	<b>209.887</b>	<b>109.934</b>	<b>319.821</b>	<b>9,5</b>
<b>TOTAL p. act.</b>	<b>1.237.226</b>	<b>502.729</b>	<b>1.739.955</b>	<b>51,6</b>
<b>TOTAL in. ec.</b>	<b>348.027</b>	<b>1.259.569</b>	<b>1.607.596</b>	<b>47,6</b>
compleixen s. mil.	28.161	-	28.161	0,8
<b>TOTAL</b>	<b>1.613.414</b>	<b>1.762.298</b>	<b>3.375.712</b>	<b>100,-*</b>

Distribució de la població activa per grans branques d'activitat

	Homes	Dones	Total	%
agricultura	27.836	2.222	30.058	2,1
energia i aigua	16.269	2.175	18.444	1,2
construcció	81.155	2.733	83.888	5,9
indústria	463.888	144.949	608.837	42,9
serveis	412.317	230.608	642.925	45,3
no especificats	25.874	10.108	35.982	2,5
<b>TOTAL</b>	<b>1.027.339</b>	<b>392.795</b>	<b>1.420.134</b>	<b>100,-</b>

Font: volum III, resultats provincials d'un estudi mostra sobre el Cens de la Població de 1981 (INE 1984)

Notes

1 Emigrants amb contracte de treball mínim de tres mesos, assistits per l'Institut Espanyol d'Emigració.

CAPÍTOL III  
CIRCUMSCRIPCIONS INFRAPROVINCIALS

CANTON DE BARCELONA		CANTON DE BARCELONA	
NUMER	DESCRIPCIO	NUMER	DESCRIPCIO
1	...	1	...
2	...	2	...
3	...	3	...
4	...	4	...
5	...	5	...
6	...	6	...
7	...	7	...
8	...	8	...
9	...	9	...
10	...	10	...
11	...	11	...
12	...	12	...
13	...	13	...
14	...	14	...
15	...	15	...
16	...	16	...
17	...	17	...
18	...	18	...
19	...	19	...
20	...	20	...
21	...	21	...
22	...	22	...
23	...	23	...
24	...	24	...
25	...	25	...
26	...	26	...
27	...	27	...
28	...	28	...
29	...	29	...
30	...	30	...
31	...	31	...
32	...	32	...
33	...	33	...
34	...	34	...
35	...	35	...
36	...	36	...
37	...	37	...
38	...	38	...
39	...	39	...
40	...	40	...
41	...	41	...
42	...	42	...
43	...	43	...
44	...	44	...
45	...	45	...
46	...	46	...
47	...	47	...
48	...	48	...
49	...	49	...
50	...	50	...
51	...	51	...
52	...	52	...
53	...	53	...
54	...	54	...
55	...	55	...
56	...	56	...
57	...	57	...
58	...	58	...
59	...	59	...
60	...	60	...
61	...	61	...
62	...	62	...
63	...	63	...
64	...	64	...
65	...	65	...
66	...	66	...
67	...	67	...
68	...	68	...
69	...	69	...
70	...	70	...
71	...	71	...
72	...	72	...
73	...	73	...
74	...	74	...
75	...	75	...
76	...	76	...
77	...	77	...
78	...	78	...
79	...	79	...
80	...	80	...
81	...	81	...
82	...	82	...
83	...	83	...
84	...	84	...
85	...	85	...
86	...	86	...
87	...	87	...
88	...	88	...
89	...	89	...
90	...	90	...
91	...	91	...
92	...	92	...
93	...	93	...
94	...	94	...
95	...	95	...
96	...	96	...
97	...	97	...
98	...	98	...
99	...	99	...
100	...	100	...

## MUNICIPIS DE LA CORPORACIÓ METROPOLITANA DE BARCELONA

Codi INE	Nom del Municipi	Comarca	Població	Padró 1986
015	Badalona	Barcelonès	227.744	225.016
019	Barcelona	Barcelonès	1.754.900	1.701.812
056	Castelldefels	Baix Llobregat	24.559	27.932
266	Cerdanyola Vallès	Vallès Occidental	51.173	53.546
073	Cornellà de Llobregat	Baix Llobregat	90.956	85.828
077	Esplugues de Llobregat	Barcelonès	45.834	47.576
089	Gavà	Baix Llobregat	33.456	32.321
101	L'Hospitalet de Llobregat	Barcelonès	294.033	279.779
123	Molins de Rei	Baix Llobregat	18.296	18.160
125	Montcada i Reixac	Vallès Occidental	25.582	25.499
126	Montgat	Maresme	7.107	7.147
157	Pallejà	Baix Llobregat	5.692	5.919
158	El Papiol	Baix Llobregat	3.166	3.080
169	El Prat de Llobregat	Baix Llobregat	60.139	63.052
180	Ripollet	Vallès Occidental	26.009	25.833
194	Sant Adrià de Besòs	Barcelonès	36.052	34.763
200	Sant Boi de Llobregat	Baix Llobregat	74.550	72.088
204	Sant Climent de Llobregat	Baix Llobregat	2.080	2.111
205	Sant Cugat del Vallès	Vallès Occidental	31.184	34.063
210	Sant Feliu de Llobregat	Baix Llobregat	37.849	37.396
217	Sant Joan Despí	Baix Llobregat	25.292	23.875
221	Sant Just Desvern	Barcelonès	11.012	11.590
263	Sant Vicenç Horts	Baix Llobregat	19.975	20.397
244	Santa Coloma Cervelló	Baix Llobregat	2.520	2.662
245	Santa Coloma Gramenet	Barcelonès	140.588	135.239
270	Les Botigues (Sitges)	Garraf	95	334
282	Tiana	Maresme	3.025	3.911
301	Viladecans	Baix Llobregat	43.222	45.071
	TOTAL		3.096.090	3.026.000

### MANCOMUNITATS INTERMUNICIPALS VOLUNTÀRIES

#### MIV del Berguedà

Finalitat: millora dels serveis públics.

Reial Decret núm. 2330/60, 1-12-60.

Municipis integrants: Berga, la Nou, Castellar de N'Hug, la Pobla de Lillet, Guardiola de Berguedà, Ba-

gà, Gisclareny, Vallcebre, Figols i Cercs. Posteriorment s'hi va adherir Gósol, Ordre 29-3-1983, (DOG núm. 322, 22-4-1983).

#### MIV de Sabadell-Terrassa

Finalitat: serveis públics.

Reial Decret núm. 2858/63, 31-10-63, estatuts modificats per Decret 152/83 de 28-3-83, DOG núm. 326, de 6-5-83. Municipis integrants: Sabadell i Terrassa.

L'Art. 9 de l'estatut fou modificat per Decret 152/83, de 28-3-83, per ampliar-ne els objectius, DOG núm. 326, 6-5-83.

#### **MIV d'Arenys de Mar i Arenys de Munt**

Finalitat: serveis de clavegueres.  
Reial Decret núm. 606/70, 26-2-70.  
Municipis integrants: Arenys de Mar i Arenys de Munt.

#### **MIV per a l'evacuació d'aigües residuals**

Finalitat: evacuació d'aigües residuals.  
Reial Decret núm. 2876/72, 25-10-72.  
Municipis integrants: Esplugues de Llobregat, Cornellà de Llobregat, Sant Joan Despí i Sant Just Desvern.

#### **MIV de Barberà-Cerdanyola del Vallès**

Finalitat: serveis al polígon Badia.  
Reial Decret núm. 516/74, de febrer de 1974.  
Municipis integrants: Barberà del Vallès i Cerdanyola del Vallès.

#### **MIV de la comarca de Martorell**

Finalitat: actuació urbanística.  
Reial Decret núm. 2302/74, 20-7-74.  
Municipis integrants: Gelida, Castellví de Rosanes, Sant Esteve Sesrovires, Sant Llorens d'Hortons i Martorell.

#### **MIV Martorelles-Santa Maria de Martorelles**

Finalitat: serveis funeraris.  
Reial Decret núm. 2222/77, 29-7-77.  
Municipis integrants: Martorelles i Santa Maria de Martorelles.

#### **MIV comarques del Penedès i de Garraf**

Finalitat: aigües, residus urbans, escorxador i mercat.  
Decret núm. 196/81, 2-7-81.  
DOG núm. 145, 24-7-81.  
Municipis integrants: Vilafranca del Penedès, Sant Sadurní d'Anoia, Vilanova i la Geltrú, Sitges i Sant Martí Sarroca (DOG núm. 668 de 4-4-86).

#### **MIV Alt Maresme nord**

Finalitat: Explotació, conservació i manteniment de les instal·lacions del sector I de col·lectors i estacions depuradores d'aigües.  
Decret 302/83, 7-7-83.  
DOG núm. 353, 10-8-83.  
Municipis integrants: Palafolls, Malgrat de Mar, Santa Susanna, Pineda de Mar i Calella.

#### **MIV comarca de Garraf**

Finalitat: assistència i educació de disminuïts psíquics.  
Decret del 26-9-81.  
DOG núm. 117, 20-9-81.  
Municipis integrants: Vilanova i la Geltrú, Sant Pere de Ribes, Sitges, Castellet i la Gornal, Canyelles, Olesa de Bonesvalls, Cubelles i Olivella.

#### **MIV Alt Maresme**

Finalitat: abastament d'aigua.  
Decret núm. 94, 15-4-82.  
DOG núm. 224, À 19-5-82  
Municipis integrants: Arenys de Mar, Canet de Mar, Malgrat de Mar, Palafolls, Santa Susanna i Sant Pol de Mar.

#### **MIV la Plana**

Finalitat: serveis funeraris, servei d'incineració i recollida d'escombraries, servei d'assistència social i mecanització de les oficines municipals.  
Decret 157/82 del 27 de maig, DOG. núm. 241 de 16-7-82.  
Adhesió de Tona: Decret 423/82, 4-11-82.  
DOG núm. 284, 15-12-82.  
Municipis integrants: Santa Eulàlia de Riuprimer, Seva, Malla, Muntanyola, el Brull i Tona.

#### **MIV de la vall de Tenes**

Finalitat: escola d'ensenyament secundari.  
Decret 214/82, 1-7-82.  
DOG núm. 243, 23-7-82.  
Municipis integrants: Bigues i Riells, Lliçà de Munt, Lliçà de Vall i Santa Eulàlia de Ronçana.

#### **MIV de Mataró i d'altres (sector V)**

Finalitat: explotació, conservació i manteniment de les instal·lacions del sector V de col·lectors i estacions depuradores d'aigües cedides en ús pel Consorci Hospitalari d'Infraestructura Sanitària.  
Decret 471/72, 2-12-82.  
DOG núm. 293, 12-1-83.  
Municipis integrants: Mataró, Vilassar de Mar, Vilassar de Dalt, Cabrils, Cabrera de Mar i Argentona.

#### **MIV d'Olesa de Montserrat i d'altres**

Finalitat: instal·lació i funcionament d'una planta de residus sòlids urbans i l'eliminació dels abocadors actuals.  
Decret 474/82, 10-12-82; DOG núm. 293, 12-1-83.  
Municipis integrants: Abrera, Esparreguera, Martorell, Olesa de Montserrat, Pallejà, Sant Andreu de la Barca i Torrelles de Llobregat.

#### **MIV de la comarca d'Osona**

Finalitat: prestació del servei d'escorxador i d'altres serveis.  
Decret 39/83, 31-1-83.  
Municipis integrants: Folgueroles, Manlleu, les Masies de Voltregà, Sant Hipòlit de Voltregà, Sant Sadurní d'Osormort, Santa Eugènia de Berga, Vic i Calldetenes (DOG. 528, de 12.IV.85).

#### **MIV Osona nord i Ripollès sud**

Finalitat: recollida de residus, escorxador, serveis d'ambulància, assistència social, assessoraments urbanístics, residència de vells i repetidors de televisió.

Decret 106/86 de 3-8-86.  
DOG núm. 688, 21-5-86.

Municipis integrants: Manlleu, les Masies de Sant Hipòlit, Orís, Roda de Ter, Sant Hipòlit de Voltregà, Sant Quirze de Besora i Torelló.

#### **MIV d'usuaris de la conca de la Tordera**

Finalitat: creació i manteniment dels serveis de descontaminació i aprofitament d'aigües.

Decret: en tràmit.

Municipis integrants: Arbúcies, Blanes, Hostalric, Lloret de Mar, Maçanes, Maçanet de la Selva, Sils, Tossa, Arenys de Mar, Calella, Campins, Canet de Mar, Fogars de Tordera, Malgrat de Mar, Palafolls, Sant Celoni, Sant Pol de Mar, Santa Maria de Palautordera, Santa Susanna, Tordera i Vallgorguina.

#### **MIV Torreblanca**

Finalitat: gestió, conservació, manteniment, regulació i vigilància del parc públic Torreblanca

Decret: 210/84, 28-6-84; DOG núm. 457, 1-8-84.

Municipis integrants: Sant Feliu de Llobregat, Sant Joan Despí i Sant Just Desvern.

#### **MIV Alt Maresme sector III litoral nord**

Finalitat: col·lector i estació depuradora d'aigües residuals i un emissari submarí.

Decret 146/86, 9-5-86.

DOG núm. 717, 23-7-86.

Municipis integrants: Arenys de Mar, Arenys de Munt i Canet de Mar.

#### **MIV Santa Perpètua de Mogoda i la Llagosta**

Finalitat: serveis funeraris i cementiri.

Decret 148/86, 9-5-86.

DOG núm. 717, 23-7-86.

Municipis integrants: Santa Perpètua de Mogoda i la Llagosta.

#### **MIV Roda de Ter i les Masies de Sant Hipòlit**

Finalitat: transports interurbans entre Vic, Roda de Ter, les Masies de Roda, Santa Maria de Corcó i Manlleu.

Decret 193/86, 5-6-86.

DOG núm. 739, 12-9-86.

Municipis integrants: Roda de Ter i les Masies de Roda.

#### **MIV de Castelldefels**

Finalitat: turisme.

Decret: en tràmit.

Municipis integrants: Gavà, Viladecans, el Prat de Llobregat i Castelldefels.

#### **MIV del Bages**

Finalitat: prestació i gestió del servei de tractament de residus sòlids urbans en un abocador controlat.

Decret: 23/85, 14-1-85; DOG núm. 511, 8-2-85.

Municipis integrants: Manresa, Castellbell i el Vilar, Castellgalí, Navarxes, el Pont de Vilomara i Rocafort, Rajadell, Sant Fruitós de Bages, Sant Joan de Vilatorrada, Sant Salvador de Guardiola i Sant Vicenç de Castellet. Adhesions posteriors: Callús, Santpedor, Monistrol de Montserrat (DOG núm. 603, de 21-10-85) i Súria (en tràmit).

#### **MIV sanejament del Bages**

Decret 48/86, 13-2-86.

DOG núm. 667, 2-4-86.

Municipis integrants: Manresa i Sant Joan de Vilatorrada.

#### **MIV dels municipis de Voltregà**

Finalitat: construcció, administració, gestió i manteniment d'una residència de vells.

Decret 393/84, 17-12-84.

DOG 510, 6-2-85.

Municipis integrants: Sant Hipòlit de Voltregà i les Masies de Sant Hipòlit.

#### **MIV d'Òdena**

Finalitat: recollida i tractament de residus urbans i industrials i recollida de gossos, serveis d'autobusos, depuració d'aigües, servei psicopedagògic i educació especial.

Decret 100/86, 20-III-86.

DOG núm. 685, 14-V-86.

Municipis integrants: Igualada, Capellades, Santa Margarida de Montbui, Odena, i Vilanova del Camí.

#### **MIV d'Anoia**

Finalitat: atenció als disminuïts psíquics de la comarca.

Decret 107/86, 3-4-86.

DOG núm. 688, 21-5-86.

Municipis integrants: Igualada, Calaf, Capellades, Carme, Castellolí, Jorba, Odena, Orpi, la Pobla de Claramunt, els Prats de Rei, Sant Martí de Tous, Santa Margarida de Montbui i Vilanova del Camí.

Faint, illegible text in the left column, likely bleed-through from the reverse side of the page.

Faint, illegible text in the right column, likely bleed-through from the reverse side of the page.

CAPÍTOL IV  
XARXA DE COMUNICACIONS

LIBRARY  
UNIVERSITY OF CALIFORNIA

**AUTOPISTES I CARRETERES DE LA PROVÍNCIA, 1986**

	<i>Autopistes km</i>	<i>Carreteres km</i>
Estat (lliures de peatge) concedides per l'Estat (de peatge)	13,8	206,9
Generalitat	150,2	—
Diputació	47,7	1.150,0
	—	2.006,- *
<b>TOTAL</b>	<b>211,7</b>	<b>3.362,9</b>

\* Font: Servei d'Obres Públiques de la Diputació

**TRANSPORTS PER CARRETERA, 1983**

<i>Transport urbà</i>	
nombre de línies	135
quilòmetres	913
nombre de vehicles	1.074
places	86.813
passatgers	242.219
mitjana diària de viatgers	663.613
recaptació (en milers de pessetes)	6.042.000
<i>Nombre de vehicles matriculats</i>	
turismes	76.685
autobusos	107
camions i furgonetes	12.237
motocicletes	7.846
tractors industrials	255
<b>TOTAL</b>	<b>97.130</b>

**PERSONES QUE L'ANY 1986 HAN ENTRAT PEL PORT DE BARCELONA**

	<i>Cabotatge (Balears)</i>		<i>Estrangers en</i>
	<i>entrades</i>	<i>sortides</i>	<i>trànsit (màx. 24 h)</i>
gener	11.927	12.498	—
febrer	7.136	9.058	—
març	22.135	35.603	—
abril	25.246	22.738	5.547
maig	27.482	33.685	6.083
juny	37.272	51.285	11.374
juliol	43.889	66.049	1.532
agost	87.126	69.719	17.965
setembre	44.059	31.797	12.425
octubre	24.212	20.762	8.401
novembre	15.476	12.343	354
desembre	15.005	15.121	1.661
<b>TOTAL</b>	<b>360.965</b>	<b>380.658</b>	<b>65.342</b>

**VAIXELLS QUE HAN FET ESCALA, DURANT 1986, AL PORT DE BARCELONA**

	<i>Epanyols</i>	<i>Estrangers en trànsit</i>	<i>Total</i>
gener	251	230	481
febrer	244	229	473
març	262	206	468
abril	279	229	508
maig	232	192	424
juny	257	225	482
juliol	338	273	611
agost	296	228	524
setembre	254	251	505
octubre	265	269	534
novembre	256	234	490
desembre	265	244	509
<b>TOTAL</b>	<b>3.199</b>	<b>2.810</b>	<b>6.009</b>

Font: Secció d'Estadística del Port Autònom de Barcelona

MOVIMENT A L'AEROPORT DE BARCELONA, 1986

Avions			
a) Entrades	Nacional	Internacional	Totals
gener	2.208	1.089	3.297
febrer	1.768	996	2.764
març	1.897	1.140	3.037
abril	2.030	1.206	3.236
maig	2.137	1.268	3.405
juny	2.082	1.257	3.339
juliol	2.200	1.398	3.598
agost	2.134	1.424	3.558
setembre	2.157	1.347	3.504
octubre	2.095	1.261	3.356
novembre	1.876	1.044	2.920
desembre	1.939	1.074	3.013
<b>TOTALS</b>	<b>24.523</b>	<b>14.504</b>	<b>39.027</b>
b) Sortides	Nacional	Internacional	Totals
gener	2.247	1.048	3.295
febrer	1.806	958	2.764
març	1.930	1.112	3.042
abril	2.061	1.170	3.231
maig	2.162	1.246	3.408
juny	2.089	1.247	3.336
juliol	2.223	1.373	3.596
agost	2.163	1.398	3.561
setembre	2.195	1.304	3.499
octubre	2.123	1.234	3.357
novembre	1.894	1.027	2.921
desembre	1.973	1.038	3.011
<b>TOTALS</b>	<b>24.866</b>	<b>14.155</b>	<b>39.021</b>

Font: Secció d'Estadística de l'Aeroport de Barcelona

Passatgers			
a) Entrades	Nacional	Internacional	Totals
gener	134.091	56.357	190.448
febrer	122.290	53.268	175.558
març	143.845	79.672	223.517
abril	160.947	72.573	233.520
maig	165.419	82.298	247.717
juny	164.568	86.262	250.830
juliol	165.673	99.185	264.858
agost	155.453	105.891	261.344
setembre	186.306	103.600	289.906
octubre	179.636	83.870	263.506
novembre	155.709	60.988	216.697
desembre	147.790	66.784	214.574
<b>TOTALS</b>	<b>1.881.727</b>	<b>950.748</b>	<b>2.832.475</b>
b) Sortides	Nacional	Internacional	Totals
gener	128.918	62.855	191.773
febrer	135.617	61.302	196.919
març	161.428	84.067	245.495
abril	161.541	87.092	248.633
maig	172.585	87.209	259.794
juny	176.753	93.537	270.290
juliol	195.050	112.921	307.971
agost	156.528	128.588	285.116
setembre	191.851	123.558	315.409
octubre	186.866	107.992	294.858
novembre	160.553	77.927	238.480
desembre	169.737	67.676	237.413
<b>TOTALS</b>	<b>1.997.427</b>	<b>1.094.724</b>	<b>3.092.151</b>

Font: Secció d'Estadística de l'Aeroport de Barcelona

SERVEI TELEGRÀFIC, RADIOTELEGRÀFIC I RADIOELÈCTRIC, 1984

Servei interior	Expeditos	Rebutos	Total
servei telegràfic (sense girs)	592.300	657.814	1.250.114
radiotelegrams	1.050	8.493	9.543
telegrames oficials	66.958	91.752	158.710
telegrames de servei	219.739	235.309	455.048
<b>TOTAL serveis dels centres de telecomunicació</b>	<b>880.047</b>	<b>993.368</b>	<b>1.873.415</b>
Servei internacional privat			
telegrames radiotelegrams	82.141 877	89.941 4.682	172.082 5.559
<b>TOTAL serveis</b>	<b>83.018</b>	<b>94.623</b>	<b>177.641</b>

(Font A.E.E. 1985)

Servei radioelèctric 1984		
Comunicacions entre punts fixos	Banda de freqüències	Nombre de canals portadors
Barcelona-Madrid	SHF	180
Barcelona-València	SHF	60
Barcelona-Tarragona	UHF-SHF	24
Barcelona-Gràcia-Laietana	SHF	60
Comunicacions costaneres	Banda de freqüència	Potència KW
radiotelefòniques	6 8	1,000 0,025

Font: Direcció General de Correus i Telecomunicacions i Companyia Telefònica Nacional d'Espanya

Servei telefònic 1984	
línies en servei	1.480.281
telèfons en servei	2.382.163
conferències (en milers):	
automàtiques	400.157
manuals	1.142

Font: Companyia Telefònica Nacional d'Espanya

SEGONA PART

**ORGANITZACIÓ, ESTRUCTURA I COMPOSICIÓ  
CORPORATIVES**

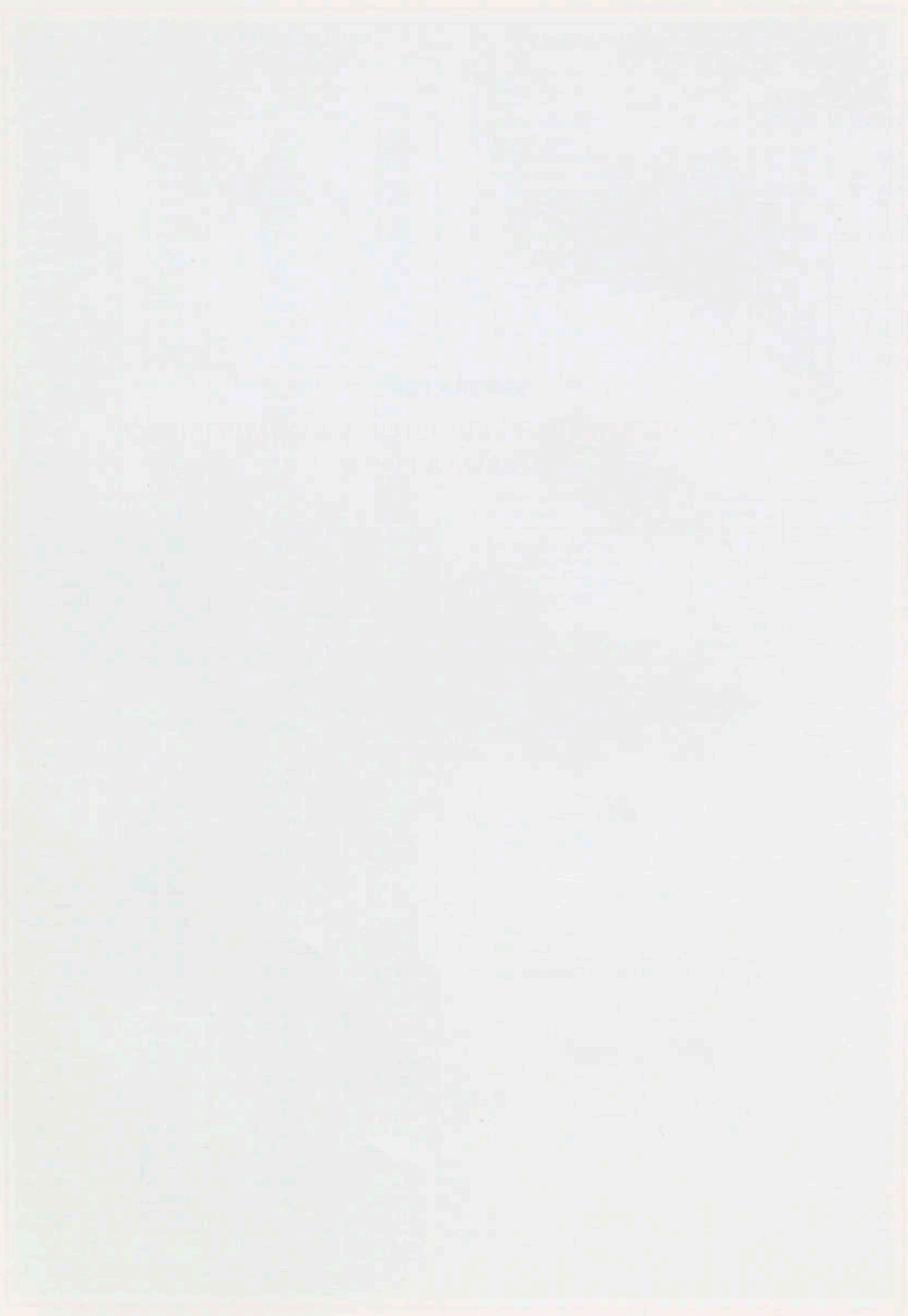

## COMPOSICIÓ DE LA CORPORACIÓ

COMISSIÓ DE LA CORONADA

---

## **MEMBRES DE LA CORPORACIÓ I DELS SEUS ÒRGANS DE GOVERN**

---

**I**ntegraven la Diputació el dia 1 gener de 1986:

**PRESIDENT:**

Excm. Sr. Antoni Dalmau i Ribalta

**DIPUTATS:**

Vice-president primer: Ilm. Sr. Jordi Vallverdú i Gimeno

Vice-president segon: Ilm. Sr. Josep Maria Calmet i Iglésias

Ilm. Sr. Joan Aguado i Masdeu

Ilma. Sra. Maria Teresa Arqué i Ferrer

Ilm. Sr. Francesc Baltasar i Albesa

Ilm. Sr. Josep Bascompte i Solà

Ilm. Sr. Ferran Bello i Hernaiz

Ilm. Sr. Jaume Bertran i Carbonell

Ilm. Sr. Casimir Boy i Núñez

Ilm. Sr. Josep Bueno i Escalero

Ilm. Sr. Jordi Calvet i Sánchez

Ilma. Sra. Maria Aurèlia Capmany i Farnés

Ilm. Sr. Jordi Camps i Domènech

Ilm. Sr. Isidre Carpio i García

Ilm. Sr. Joan Clos i Matheu

Ilm. Sr. Jacint Codina i Pujols

Ilm. Sr. Jordi Conill i Vall

Ilm. Sr. Celestí Corbacho i Chaves

Ilm. Sr. Antoni Cruells i Rovira

Ilm. Sr. Màrius Díaz i Bielsa

Ilm. Sr. Antoni Fabregat i Fabregat

Ilm. Sr. Antoni Farrés i Sabater

Ilm. Sr. Carles Ferré i Cuscó

Ilm. Sr. Carles Grande i Miguel

Ilm. Sr. Víctor Iglésias i Cervera

Ilm. Sr. Antoni Jordà i Novas

Ilm. Sr. Amadeu Juan i Prat

Ilm. Sr. Jordi Labòria i Martorell

Ilm. Sr. Màxim Loizu i Fernández Reinoso

Ilm. Sr. Ramon Manent i Rodon

Ilm. Sr. Ramon Martínez i Callén

Ilm. Sr. Joan Carles Mas i Bassa

Ilma. Sra. Francesca Masgoret i Llardent

Ilm. Sr. Rafael Medina i Izquierdo

Ilm. Sr. Josep Montilla i Aguilera

Ilm. Sr. Bartomeu Muñoz i Calvet

Ilm. Sr. Joan Nieto i Comajuncosa

Ilm. Sr. Joan Oller i Ivern

Ilm. Sr. Víctor Peiró i Rius

Ilm. Sr. Salvador Pelfort i Prat

Ilm. Sr. Manuel Rial i Ferrer

Ilm. Sr. Marcel Riera i Bou

Ilm. Sr. Joan Felip Ruiz i Sabido

Ilm. Sr. Joan Saura i Laporta

Ilm. Sr. Francesc Segura i de Luna

Ilm. Sr. Fidel Soler i Mas

Ilm. Sr. Josep-Ignasi Thió i de Pol

Ilm. Sr. Enric Truñó i Lagares

Ilm. Sr. Francesc Xavier Vila i Blanche

Ilm. Sr. Arcadi Viñas i Quixalós

**Relació de diputats per coalicions  
electorals**

**PARTIT DELS SOCIALISTES DE CATALUNYA  
PSC (PSC-PSOE)**

Excm. Sr. Antoni Dalmau i Ribalta

Ilm. Sr. Joan Aguado i Masdeu

Ilma. Sra. Maria Teresa Arqué i Ferrer

Ilm. Sr. Ferran Bello i Hernaiz

Ilm. Sr. Jaume Bertran i Carbonell

Ilm. Sr. Casimir Boy i Núñez

Ilma. Sra. Maria Aurèlia Capmany i Farnés

Ilm. Sr. Isidre Carpio i García

Ilm. Sr. Joan Clos i Matheu

Ilm. Sr. Celestí Corbacho i Chaves

Ilm. Sr. Víctor Iglésias i Cervera

Ilm. Sr. Amadeu Juan i Prat

Ilm. Sr. Jordi Labòria i Martorell

Ilm. Sr. Màxim Loizu i Fernández Reinoso

Ilm. Sr. Ramon Manent i Rodon

Ilm. Sr. Joan Carles Mas i Bassa  
Ilma. Sra. Francesca Masgoret i Llardent  
Ilm. Sr. Rafael Medina i Izquierdo  
Ilm. Sr. Josep Montilla i Aguilera  
Ilm. Sr. Bartomeu Muñoz i Calvet  
Ilm. Sr. Joan Nieto i Comajuncosa  
Ilm. Sr. Salvador Pelfort i Prat  
Ilm. Sr. Joan Felip Ruiz i Sabido  
Ilm. Sr. Enric Truñó i Lagares  
Ilm. Sr. Francesc Xavier Vila i Blanche  
Ilm. Sr. Jordi Vallverdú i Gimeno

#### **CONVERGÈNCIA I UNIÓ**

Ilm. Sr. Josep Bueno i Escalero  
Ilm. Sr. Josep Maria Calmet i Iglésias  
Ilm. Sr. Jordi Camps i Domènech  
Ilm. Sr. Jacint Codina i Pujols  
Ilm. Sr. Antoni Cruells i Rovira  
Ilm. Sr. Antoni Fabregat i Fabregat  
Ilm. Sr. Antoni Jordà i Novas  
Ilm. Sr. Ramon Martínez i Callén  
Ilm. Sr. Joan Oller i Ivern  
Ilm. Sr. Víctor Peiró i Rius  
Ilm. Sr. Marcel Riera i Bou  
Ilm. Sr. Francesc Segura i de Luna  
Ilm. Sr. Fidel Soler i Mas  
Ilm. Sr. Josep Ignasi Thió i de Pol  
Ilm. Sr. Arcadi Viñas i Quixalós

#### **PARTIT SOCIALISTA UNIFICAT DE CATALUNYA**

Ilm. Sr. Jordi Conill i Vall  
Ilm. Sr. Francesc Baltasar i Albesa  
Ilm. Sr. Màrius Díaz i Bielsa  
Ilm. Sr. Antoni Farrés i Sabater  
Ilm. Sr. Carles Ferré i Cuscó  
Ilm. Sr. Carles Grande i Miguel  
Ilm. Sr. Joan Saura i Laporta

#### **ALIANÇA POPULAR**

Ilm. Sr. Manuel Rial i Ferrer  
Ilm. Sr. Josep Bascompte i Solà  
Ilm. Sr. Jordi Calvet i Sánchez

**L**a Comissió de Govern de la Diputació de Barcelona, el dia 1 de gener de 1986, estava integrada pels senyors diputats següents:

#### **Comissió de Govern**

##### **PRESIDENT:**

Excm. Sr. Antoni Dalmau i Ribalta

##### **VOCALS:**

Ilm. Sr. Jordi Vallverdú i Gimeno  
Ilm. Sr. Josep M. Calmet i Iglésias  
Ilm. Sr. Jaume Bertran i Carbonell  
Ilm. Sr. Casimir Boy i Núñez  
Ilm. Sr. Jordi Labòria i Martorell  
Ilm. Sr. Màxim Loizu i Fernández Reinoso  
Ilm. Sr. Ramon Manent i Rodon  
Ilm. Sr. Joan Carles Mas i Bassa  
Ilm. Sr. Josep Montilla i Aguilera  
Ilm. Sr. Salvador Pelfort i Prat

Ilm. Sr. Antoni Cruells i Rovira  
Ilm. Sr. Ramon Martínez i Callén  
Ilm. Sr. Josep Bueno i Escalero  
Ilm. Sr. Francesc Segura i de Luna

**L**es comissions informatives de la Diputació eren les següents i estaven integrades per:

#### **Comissió Informativa de Planificació i Hisenda**

##### **PRESIDENT:**

Ilm. Sr. Màxim Loizu i Fernández Reinoso

##### **VOCALS:**

Ilm. Sr. Jaume Bertran i Carbonell  
Ilm. Sr. Salvador Pelfort i Prat  
Ilm. Sr. Jordi Vallverdú i Gimeno  
Ilm. Sr. Josep M. Calmet i Iglésias  
Ilm. Sr. Josep Bueno i Escalero  
Ilm. Sr. Jordi Conill i Vall  
Ilm. Sr. Manuel Rial i Ferrer

#### **Comissió Informativa de Règim Interior**

##### **PRESIDENT:**

Ilm. Sr. Jaume Bertran i Carbonell

##### **VOCALS:**

Ilm. Sr. Rafael Medina i Izquierdo  
Ilm. Sr. Bartomeu Muñoz i Calvet  
Ilm. Sr. Francesc Xavier Vila i Blanche  
Ilm. Sr. Antoni Fabregat i Fabregat  
Ilm. Sr. Joan Ignasi Thió i de Pol  
Ilm. Sr. Jordi Conill i Vall  
Ilm. Sr. Manuel Rial i Ferrer

#### **Comissió Informativa de Cooperació**

##### **PRESIDENT:**

Ilm. Sr. Salvador Pelfort i Prat

##### **VOCALS:**

Ilm. Sr. Joan Aguado i Masdeu  
Ilm. Sr. Ferran Bello i Hernaiz  
Ilm. Sr. Isidre Carpio i García  
Ilm. Sr. Antoni Jordà i Novas  
Ilm. Sr. Víctor Peiró i Rius  
Ilm. Sr. Joan Saura i Laporta  
Ilm. Sr. Manuel Rial i Ferrer

#### **Comissió Informativa d'Esports i Joventut**

##### **PRESIDENT:**

Ilm. Sr. Jordi Vallverdú i Gimeno

##### **VOCALS:**

Ilma. Sra. M. Teresa Arqué i Ferrer  
Ilm. Sr. Amadeu Juan i Prat  
Ilm. Sr. Enric Truñó i Lagares  
Ilm. Sr. Jacint Codina i Pujols  
Ilm. Sr. Marcel Riera i Bou  
Ilm. Sr. Francesc Baltasar i Albesa  
Ilm. Sr. Josep Bascompte i Solà

#### **Comissió Informativa de Sanitat**

##### **PRESIDENT:**

Ilm. Sr. Joan Carles Mas i Bassa

##### **VOCALS:**

Ilm. Sr. Joan Clos i Matheu

Ilm. Sr. Víctor Iglésias i Cervera  
Ilm. Sr. Ramon Manent i Rodon  
Ilm. Sr. Jordi Camps i Domènech  
Ilm. Sr. Joan Oller i Ivern  
Ilm. Sr. Carles Grande i Miguel  
Ilm. Sr. Manuel Rial i Ferrer

#### **Comissió Informativa de Serveis Socials**

**PRESIDENT:**

Ilm. Sr. Ramon Manent i Rodon

**VOCALS:**

Ilma. Sra. M. Teresa Arqué i Ferrer  
Ilm. Sr. Joan Carles Mas i Bassa  
Ilma. Sra. Francesca Masgoret i Llardent  
Ilm. Sr. Joan Oller i Ivern  
Ilm. Sr. Fidel Soler i Mas  
Ilm. Sr. Carles Grande i Miguel  
Ilm. Sr. Jordi Calvet i Sánchez

#### **Comissió Informativa de Cultura**

**PRESIDENT:**

Ilm. Sr. Jordi Labòria i Martorell

**VOCALS:**

Ilm. Sr. Ferran Bello i Hernaiz  
Ilma. Sra. M. Aurèlia Capmany i Farnés  
Ilm. Sr. Amadeu Juan i Prat  
Ilm. Sr. Marcel Riera i Bou  
Ilm. Sr. Francesc Segura i de Luna  
Ilm. Sr. Màrius Díaz i Bielsa  
Ilm. Sr. Manuel Rial i Ferrer

#### **Comissió Informativa d'Ensenyament**

**PRESIDENT:**

Ilm. Sr. Antoni Cruells i Rovira

**VOCALS:**

Ilma. Sra. M. Aurèlia Capmany i Farnés  
Ilm. Sr. Isidre Carpio i García  
Ilm. Sr. Jordi Labòria i Martorell  
Ilm. Sr. Bartomeu Muñoz i Calvet  
Ilm. Sr. Ramon Martínez i Callén  
Ilm. Sr. Màrius Díaz i Bielsa  
Ilm. Sr. Josep Bascompte i Solà

#### **Comissió Informativa d'Obres Públiques**

**PRESIDENT:**

Ilm. Sr. Josep Montilla i Aguilera

**VOCALS:**

Ilm. Sr. Celestí Corbacho i Chaves  
Ilm. Sr. Rafael Medina i Izquierdo

Ilm. Sr. Joan Nieto i Comajuncosa  
Ilm. Sr. Jordi Camps i Domènech  
Ilm. Sr. Arcadi Viñas i Quixalós  
Ilm. Sr. Carles Ferrer i Cuscó  
Ilm. Sr. Manuel Rial i Ferrer

#### **Comissió Informativa d'Agricultura i Medi Natural**

**PRESIDENT:**

Ilm. Sr. Casimir Boy i Núñez

**VOCALS:**

Ilm. Sr. Joan Aguado i Masdeu  
Ilm. Sr. Víctor Iglésias i Cervera  
Ilm. Sr. Joan Felip Ruiz i Sabido  
Ilm. Sr. Jacint Codina i Pujols  
Ilm. Sr. Víctor Peiró i Rius  
Ilm. Sr. Antoni Farrés i Sabater  
Ilm. Sr. Jordi Calvet i Sánchez

#### **Comissió Especial de Comptes**

**PRESIDENT:**

Ilm. Sr. Màxim Loizu i Fernández Reinoso

**VOCALS:**

Ilm. Sr. Jordi Vallverdú i Gimeno  
Ilm. Sr. Jaume Bertran i Carbonell  
Ilm. Sr. Salvador Pelfort i Prat  
Ilm. Sr. Josep M. Calmet i Iglésias  
Ilm. Sr. Josep Bueno i Escalero  
Ilm. Sr. Jordi Conill i Vall  
Ilm. Sr. Manuel Rial i Ferrer

#### **Comissió Especial de Protecció Civil**

**PRESIDENT:**

Ilm. Sr. Joan Felip Ruiz i Sabido

**VOCALS:**

Ilm. Sra. M. Teresa Arqué i Ferrer  
Ilm. Sr. Isidre Carpio i García  
Ilm. Sr. Víctor Iglésias i Cervera  
Ilm. Sr. Joan Carles Mas i Bassa  
Ilm. Sr. Rafael Medina i Izquierdo

#### **Junta de Portaveus**

**PRESIDENT:**

Excm. Sr. Antoni Dalmau i Ribalta

**VOCALS:**

Ilm. Sr. Jordi Vallverdú i Gimeno PSC (PSC PSOE)  
Ilm. Sr. Josep Bueno i Escalero (CiU)  
Ilm. Sr. Jordi Conill i Vall (PSUC)  
Ilm. Sr. Manuel Rial i Ferrer (AP)

### **DIPUTATS QUE REPRESENTEN LA DIPUTACIÓ EN ORGANISMES ALIENS**

<i>Entitat/Organisme</i>	<i>Nom i cognoms</i>
Assemblea de la Confederació Hidrogràfica de l'Ebre	Salvador Pelfort i Prat
Assemblea de la Confederació Hidrogràfica del Pirineu Oriental	Salvador Pelfort i Prat Josep M. Calmet i Iglésias Carles Ferrer i Cuscó
Càtedra de Cultura Militar Universitària Alfons V sobre les Armes i les Lletres	Antoni Cruells i Rovira

## DIPUTATS QUE REPRESENTEN LA DIPUTACIÓ EN ORGANISMES ALIENS

*Entitat/Organisme*

*Nom i cognoms*

Comissió de Brigada de Barcelona de la Direcció General de Prevenció i Extinció d'Incendis i de Salvaments de Catalunya	Salvador Pelfort i Prat
Comissió Nacional de Coordinació de la Direcció General de Prevenció i Extinció d'Incendis i de Salvaments de Catalunya	Salvador Pelfort i Prat
Comissions del Parc Principal	Berga: Jordi Camps i Domènech Manresa: Josep M. Calmet i Iglésias Baix Llobregat: Casimir Boy i Núñez Penedès: Joan Aguado i Masdeu Igualada: Salvador Pelfort i Prat Vic: Jacint Codina i Pujols Maresme: Ramon Manent i Rodon Sabadell: Antoni Farrés i Sabater Granollers: Isidre Carpio i García Casimir Boy i Núñez
Comissió Gestora del Consorci per al Tractament de Residus Sòlids Urbans del Maresme	Màxim Loizu i Fernández Reinoso
Comissió Provincial de Col·laboració de l'Estat amb les Corporacions Locals	Ramon Manent i Rodon
Comissió de la Coordinació i Lluita contra la Dependència de Drogues	Jordi Labòria i Martorell
Comissió Permanent de la Comissió de Cultura de la Federació de Municipis de Catalunya	Ramon Manent i Rodon
Comissió Provincial d'Assistència Social	Antoni Cruells i Rovira
Comissió Provincial de Promoció Estudiantil	Joan Carles Mas i Bassa
Consell Assessor sobre Assistència Psiquiàtrica i Salut Mental a Catalunya	Ramon Manent i Rodon
Consell General de Serveis Socials de Catalunya	Joan Carles Mas i Bassa
Consell Directiu del Desplegament del Mapa Sanitari a la Ciutat de Barcelona	Màxim Loizu i Fernández Reinoso
Consell de Direcció del Consorci per a la Gestió i Inspecció de les Contribucions Territorials	Jordi Labòria i Martorell
Consell del Patrimoni Cultural de Catalunya	Josep Bueno i Escalero
Consell del Port Autònom de Barcelona	Jordi Vallverdú i Gimeno
Consell Rector dels Jocs Olímpics de Barcelona	Josep Montilla i Aguilera
Consell d'Administració de TABASA	Jordi Vallverdú i Gimeno
Consell de Seguretat Urbana	Màxim Loizu i Fernández Reinoso
Consorci d'Informació i Documentació de Catalunya	Salvador Pelfort i Prat
Junta Liquidadora del Consorci d'Infraestructura Sanitària de la Província de Barcelona	Antoni Dalmau i Ribalta
Consorci del Palau de la Música Catalana	Jordi Labòria i Martorell
Corporació Metropolitana de Barcelona	Joan Nieto i Comajuncosa Josep Montilla i Aguilera Francesc X. Vila i Blanche Josep Ignasi Thió i de Pol Antoni Jordà i Novas Joan Saura i Laporta Ramon Martínez i Callén Jordi Labòria i Martorell
Escola Superior de Relacions Públiques	Arcadi Viñas i Queixalós
Fundació CIDOB (Centre d'Informació i Documentació Internacional de Barcelona)	Jordi Labòria i Martorell
Fundació Guasch Coranty	
Junta Assessoradora per als Museus Maricel de Mar, Cau Ferrat i Romàntic Provincial	
Junta del Conservatori Superior de Música del Liceu	Ramon Martínez i Callén
Junta Consultiva de Reserva Nacional de Caça del Cadí	Casimir Boy i Núñez

Junta del Patronat de l'Hospital Clínic	Antoni Dalmau i Ribalta
Junta Administrativa de l'Hospital Clínic	Joan Carles Mas i Bassa
Junta de Protecció de Menors	Maria Teresa Arqué i Ferrer
Junta Provincial Distribuïdora d'Herències de l'Estat	Màxim Loizu i Fernández Reinoso
Junta Rectora del Parc Natural del Cadí-Moixeró	Casimir Boy i Núñez
Junta General de la Societat Túnel del Cadí, Concesionaria del Estado S.A	Josep Montilla i Aguilera
Junta de Selecció Universitària	Arcadi Viñas i Queixalós
Mancomunitat de Diputacions de Règim Comú	Jordi Vallverdú i Gimeno
	Vocal suplent: Josep M. Calmet i Iglésias
Patronat de la Biblioteca de Catalunya	Antoni Dalmau i Ribalta
	Jordi Labòria i Martorell
	Ramon Martínez i Callén
Patronat de la Càtedra Consolat de Mar	Jordi Vallverdú i Gimeno
	Josep Ignasi Thió i de Pol
	Màrius Díaz i Bielsa
Patronat de la Càtedra de Dret Civil Duran i Bas	Francesc Segura i de Luna
	Civil Duran i Bas
Patronat del Consorci del Liceu	Jordi Vallverdú i Gimeno
Patronat de l'Escola d'Administració d'Empreses de Barcelona	Jordi Vallverdú i Gimeno
Patronat de l'Escola d'Arquitectes Tècnics de Barcelona	Víctor Peiró i Rius
Patronat de l'Escola Oficial de Periodisme	Antoni Cruells i Rovira
Patronat de l'Escola Social de Barcelona	Jordi Vallverdú i Gimeno
Patronat de l'Escola Superior d'Enginyers Industrials, Secció Textil de Terrassa	Francesca Masgoret i Llardent
Patronat de l'Escola Universitària d'Enginyeria Tècnica Industrial de Vilanova i la Geltrú	Jordi Labòria i Martorell
Patronat de l'Escola Universitària d'Enginyeria Tècnica de Manresa	Jaume Bertran i Carbonell
Patronat de Formació Professional de Mataró	Josep M. Calmet i Iglésias
Patronat de la Fundació Pública Artur Martorell	Ramon Manent i Rodon
Patronat de l'Institut Politècnic Nacional Escola del Trellall	Ramon Martínez i Callén
Patronat per a la Millora de la Vivenda Rural de Barcelona	Antoni Cruells i Rovira
Patronat del Monestir de Montserrat	Casimir Boy i Núñez
Patronat del Museu Marítim	Antoni Dalmau i Ribalta
	Antoni Dalmau i Ribalta
	Jordi Labòria i Martorell
	Josep Bueno i Escalero
	Màrius Díaz i Bielsa
Patronat Universitari del Districte de Barcelona	Josep Ignasi Thió i Pol
Patronat de la Universitat Autònoma de Barcelona	Joan Clos i Matheu
Pla Interdepartamental d'Actuació Especial de la Barriada de la Mina	Jordi Vallverdú i Gimeno
Sots-comissió del Medi Ambient	Casimir Boy i Núñez
Sots-comissió de Forests	Casimir Boy i Núñez
Sots-comissió d'Ordenació	Antoni Fabregat i Fabregat
Sots-comissió de Sanejament	Casimir Boy i Núñez
Sots-comissió de Vivenda i Patrimoni Arquitectònic	Salvador Pelfort i Prat
Consell d'Administració del Laboratori General d'Assaig i Investigacions	Ramon Martínez i Callén



TERCERA PART

**SERVEIS DE LA DIPUTACIÓ**



CAPÍTOL I  
ÀREA DE GOVERN



---

## ÀREA DE GOVERN

---

L'Àrea de Govern o de Presidència es compon de diferents serveis que tenen com a característica comuna la funció d'assessorament i suport a les altres àrees i a les corresponents comissions informatives o bé, directament, al president.

Com a òrgan d'estudi i preparació dels assumptes que són competència del Ple o del president, té una doble vessant: impulsa, coordina i revisa, d'una banda, els assumptes propis de les altres comissions informatives i, de l'altra, les actuacions pròpies sorgides per iniciativa de la Presidència o propiciades per ella. En l'àmbit administratiu compta amb la Secretaria General per dur a terme aquestes funcions. Les oficines que presten servei directament a la Presidència s'aglutinen dintre del Gabinet de la Presidència. Mantinent la naturalesa de servei, el Gabinet de la Presidència agrupa els gabinets de Premsa, de Relacions Públiques i Protocol i de Publicacions.

El personal armat —Cos de Seguretat—, subjecte com està a la dependència directa de la Presidència, hi és igualment adscrit. Aquest cos, com a conseqüència del traspàs dels mossos d'esquadra a la Generalitat, s'ha vist induït a prestar alguns serveis abans encomanats als mossos.

---

## GABINET DE LA PRESIDÈNCIA

---

### Definició i objectius

El Gabinet de la Presidència de la Diputació de Barcelona és el departament encarregat de donar suport administratiu i assessorament tècnic al president de la Corporació, que hi troba un instrument executiu

de la seva funció d'alta direcció política i administrativa de la institució.

Una de les tasques fonamentals del Gabinet de la Presidència és establir i mantenir les relacions institucionals que la Diputació ha de tenir amb les altres corporacions locals i institucions públiques i privades. En aquest sentit cal remarcar, donada l'evident vocació municipalista i comarcalista de la Diputació, que aquest gabinet té especial cura de les relacions de la Corporació amb els alcaldes i regidors dels ajuntaments de la circumscripció i això és, doncs, un dels capítols fonamentals de l'activitat del Gabinet de la Presidència.

En l'actual moment de la institucionalització de l'autonomia catalana, la Diputació de Barcelona —com ha manifestat repetides vegades el seu president— té la voluntat política de col·laborar, amb esperit constructiu, amb la Generalitat de Catalunya com a primera institució política catalana. Dins d'aquest marc polític, correspon en gran mesura al Gabinet de la Presidència aplicar les instruccions que en aquest sentit doni el president de la Diputació. Atès el paper històric que ha representat la Diputació de Barcelona i el patrimoni que rebé de la Mancomunitat de Catalunya, el Gabinet de la Presidència dedica especial atenció a l'acompliment d'aquest projecte polític de col·laboració amb la Generalitat.

Molt relacionat amb el fet autonòmic actual, es planteja el repte d'adaptar la Diputació a les noves circumstàncies polítiques i administratives que defineixen la Constitució i l'Estatut d'Autonomia i que, més endavant, completarà la Llei d'Organització Territorial de Catalunya que aprovarà el Parlament de Catalunya. El Gabinet de la Presidència s'ocupa de l'adaptació en aquesta realitat nova i al mateix temps treballa per modernitzar la gestió ordinària de la Diputació, per tal de millorar el normal funcionament administratiu de la Corporació i de les seves funcions.

Dins l'organigrama funcional de la Corporació, correspon al Gabinet de la Presidència coordinar l'acció dels gabinets de Premsa, Relacions Públiques i Protocol, Publicacions i Imatge i de l'Oficina de Català.

## GABINET DE PREMSA

### Definició i Objectius

El correcte funcionament del sistema democràtic exigeix, necessàriament, que els mitjans de comunicació compleixin el seu important paper dins la societat sense cap mena de dificultat que no sigui la natural de tota activitat. Aquest principi democràtic implica que les institucions públiques han de practicar una política de total transparència informativa i han d'oferir als mitjans de comunicació, i per tant a l'opinió pública, els serveis i les facilitats adequades per funcionar correctament. I aquest és, precisament, l'objectiu prioritari del Gabinet de Premsa de la Diputació: distribuir la informació que diàriament genera la Corporació, atendre les demandes dels professionals de la informació i, també, seleccionar aquella informació que sigui d'interès per als responsables de la institució.

Aquest objectiu informatiu coneix, darrerament, un procés de modernització molt important. És coneguda l'extraordinària transformació tecnològica que afecta la premsa actual i l'expansió espectacular dels mitjans àudio-visuals. El Gabinet de Premsa s'ha d'adaptar, evidentment, a aquest procés i, en aquest sentit, ja s'han iniciat els treballs necessaris per introduir-hi les noves tecnologies.

Un altre aspecte important de l'activitat del Gabinet de Premsa fa referència a la problemàtica de la premsa comarcal, les ràdios municipals i les televisions locals. És coneguda la riquesa i varietat d'aquesta premsa, de les emissores municipals i ara, més recentment, de les televisions locals, però no és menys cert que aquests fenòmens no han assolit encara una plena normalització i que, per tant, necessiten el suport de les institucions públiques.

El Gabinet de Premsa s'encarrega de canalitzar l'ajut que la Diputació ofereix a aquests mitjans tan importants per a les nostres comarques i per a la cultura catalana.

### Principals indicadors

Els principals indicadors que permeten conèixer la tasca desenvolupada pel Gabinet de Premsa durant l'any 1986 són:

	1984	1985	1986
comunicats emesos pel Gabinet	577	599	629
informacions referides a la Diputació publicades a la premsa, en unitats	3.574	5.039	4.319
referències a la Diputació en emissions televisives (TV-1, TV-2, TV-3)	—	133	112
reculls de premsa editats	288	288	288

### Tasca efectuada

El Gabinet de Premsa de la Diputació de Barcelona –adscrit a l'Àrea de Govern– té com a objectiu bàsic proposar, primer, i executar, després, la política de comunicació de la institució. Els aspectes sobre els quals es basa aquesta política de comunicació es concreten en els punts següents:

- assegurar una comunicació àgil i transparent entre la institució i els mitjans de comunicació amb l'objectiu de facilitar l'accés del ciutadà al coneixement detallat de la gestió de la Diputació de Barcelona;
- donar suport informatiu i d'assessorament, en matèria de comunicació, als ajuntaments de les comarques barcelonines que ho sol·licitin;
- donar suport a la tasca que realitzen la premsa local i comarcal, les ràdios municipals i les televisions locals, que són expressió de la necessitat informativa i de comunicació de les nostres comarques;
- recollir i vehicular, per mitjà del recull diari de premsa i de gravacions de cintes de vídeo i de ràdio, tota la informació procedent dels mitjans de comunicació d'interès per a la institució.

### Mitjans

#### 1) Personals

Per a l'execució de la política de comunicació de la institució, el Gabinet de Premsa compta amb la següent dotació de personal:

cap del gabinet	1
periodistes	3
administratiu	1
auxiliars administratius	3
cap del grup de documentació	1
documentalistes	4
ordenança	1
<b>TOTAL</b>	<b>14</b>

#### 2) Equipament

Per acomplir la seva tasca, el Gabinet de Premsa de la Diputació de Barcelona compta –a més dels recursos materials habituals– amb la dotació següent:

- aparell de tèlex
- aparell de teletip connectat amb les agències de notícies
- televisor
- dos magnetoscòpis
- aparell de ràdio
- aparells d'enregistrament d'àudio

#### Horari de servei

Les característiques especials del Gabinet de Premsa fan que el seu horari de funcionament vagi des

de les 8 del matí fins a les 10 de la nit ininterrompudament (en dos torns), de dilluns a divendres. També té establert un torn de guàrdia administratiu (dissabtes, de 9 a 2) i de periodistes (tot el cap de setmana).

### Funcionament

Diàriament, el Gabinet de Premsa fa el seguiment de l'activitat de la institució i la dona a conèixer als mitjans de comunicació. També confecciona dossiers temàtics quan cal, convoca conferències de premsa i assessora les diferents àrees administratives sobre tot allò que es relaciona amb els mitjans de comunicació.

D'altra banda atén i resol les demandes puntuals d'informació formulades pels mitjans de comunicació i facilita, quan escau, els contactes necessaris entre els diputats i altres responsables d'àrees i els professionals dels mitjans de comunicació.

El Gabinet de Premsa també s'encarrega de la redacció i publicació de la revista *Arrel*, que durant l'any 1985 apareix regularment.

En un altre ordre de coses, el gabinet fa el seguiment puntual dels fets recollits pels mitjans de comunicació que poden tenir interès per als responsables de la Diputació i ordena i arxiva tota la informació que es considera d'utilitat posterior.

### Altres tasques

- Diàriament es confecciona un recull de premsa.
- Han estat signats sengles convenis de col·laboració entre la Diputació de Barcelona i l'Associació de Premsa Comarcal i les Emissores Municipals de Catalunya (EMUC).
- Han estat convocats i atorgats els premis Tasis-Torrent de premsa comarcal (sisena edició) i Rosalia Rovira de ràdios municipals (segona edició). El primer ha estat adjudicat a Carrer Gran del barri de Gràcia de Barcelona, Butlletí de Llagostera, Papers Empordanesos, de Figueres, i als periodistes Artur López i Joaquim Masdeu. El premi Rosalia Rovira ha estat adjudicat a Ràdio Abrera, Ràdio Molins de Rei, Ràdio Granollers i set emissores del Baix Llobregat: Ràdio Sant Boi, Ràdio Castelldefels, Ràdio Sant Vicenç, Ràdio Cornellà, Ràdio Molins de Rei, Ràdio Sant Just i Ràdio Sant Feliu de Llobregat.
- Han estat editats quatre números de la revista *Arrel* (13, 14 i 15-16) que han abordat qüestions relacionades amb la planificació familiar, la comarca d'Osona, i un de monogràfic doble, dedicat exclusivament als Jocs Olímpics, editat arran de la nominació de Barcelona com a ciutat olímpica.

## GABINET DE RELACIONS PÚBLIQUES I PROTOCOL

Com tota institució democràtica, la Diputació de Barcelona ha de fer conèixer als ciutadans les seves activitats i participar activament en la vida social i política de les institucions públiques. El Gabinet de Relacions Públiques i Protocol té encarregada, precisament, la tasca d'organitzar aquestes relacions que el president de la Corporació i els diputats tenen amb el món de l'administració pública i amb la societat catalana en general. D'acord amb aquest objectiu, el gabinet assessora la Corporació en les qüestions de relacions públiques i protocol, prepara tots els actes públics que organitza la Corporació i fa el seguiment dels actes que organitzen altres institucions públiques. Com una aportació més de la Diputació a la vida municipal, el gabinet assessora els ajuntaments de les comarques barcelonines en matèria d'inauguracions, festivitats i actes ciutadans.

### Resum dels actes amb assistència del senyor President

	1984	1985	1986
visites a poblacions i comarques	68	67	84
altres sortides	9	11	13
recepcions especials i altres actes	51	50	57
audiències a alcaldes	185	190	187
actes corporatius solemnes	40	45	49

### Mitjans

El Gabinet de Relacions Públiques compta, per a l'execució de les tasques que li són pròpies, amb el següent equip humà:

cap de gabinet	1
auxiliars tècnics en relacions públiques	2
administratiu	1
auxiliars administratius	2
ordenances	2
<b>TOTAL</b>	<b>8</b>

## ACTES PROTOCOL·LARIS

### Gener

- Concert de l'Orfeó Gracienc.
- Visita del Sr. President a l'Hospital Clínic a repartir joguines dels Reis.
- Dinar amb els directores i caps de la Secció Catalana de Mitjans de Comunicació.
- Enterrament del diputat Sr. Torras Trias.
- Inauguració dels vestidors del camp de futbol de Vilassar de Dalt.

- Inauguració de la biblioteca de Torre Llovetà.
- Creació del Consell Assessor de l'Institut Paleontologia M. Crusafont de Sabadell.
- Reunió sobre qüestions actuals de defensa i sopar.
- Presentació de l'exposició Art Català Contemporani.
- Presentació de la col·lecció Marca Hispànica
- Els Tres Tombs.
- Visita a la Fundació Museu Història i Medicina de Catalunya.
- Enterrament de l'alcalde de Madrid, D. Enrique Tierno Galván.
- Inauguració de la biblioteca de Can Cabanyes.
- Signatura de la recaptació de caixes d'estalvi-ajuntament.
- Conferència "Barna-Còmic", viatge a Angulema.
- Inauguració de les obres de restauració de l'església de Malla.
- Inauguració de les obres de l'església de Sant Vicenç de Torelló.
- Visita al president de l'Audiència, Sr. Jaume Amigó de Bonet.
- Visita al president de la Creu Roja, Sr. Ricard Gutiérrez.
- Assistència del Sr. President al Teatre Victòria, *Romeo i Julieta*.
- Inauguració de l'exposició La Llotja i l'Economia Catalana.
- Visita al vaixell-escola *Juan Sebastián Elcano*.
- Ple de la Diputació.
- Cloenda dels actes sobre llicència fiscal i els procediments per a la seva gestió.
- Presentació de Llibre Terrassa, 1985.

## Febrer

- Inauguració del Saló Nàutic.
- Enterrament del fotògraf Xavier Branguli.
- Reunió del jurat del Premi Diputació d'Estudis i Investigacions en Ciències Cognitiva i Lògica.
- Visita a les obres del teatre de la Passió (Olesa de Montserrat).
- Visita del Sr. President al monestir de Pedralbes amb l'Ajuntament.
- Lliurament dels premis Ciutat de Barcelona, 1985.
- Enterrament de la mare del diputat Ilm. Sr. Manent.
- Signatura del conveni amb el Director General de Loteries i Apostes de l'Estat.
- Enterrament de la mare del diputat Ilm. Sr. Fidel Soler.
- Reunió del Pacte Cultural.
- Reunió de la Fundació Carles Pi i Sunyer, Montseny.
- Inauguració de l'exposició Pere Bosch i Gimpera i el Museu Arqueològic.
- Lliurament del Premi Internacional Saló Barnacòmic, Angulema.
- Visita del conseller del Poder Judicial Sr. Rodríguez Aguilera.
- Inauguració de les obres de la Porxada, Granollers.
- Lliurament de les grans creus, Capitanía General.
- Presa de possessió del rector de la Universitat de Barcelona, Excm. i Magn. Dr. Josep M. Bricall.
- Viatge a Lausana.

## Març

- Mil·lenari de Rubí.
- Inauguració del pavelló del Club de Bàsquet Granollers.
- Visita del cònsol de Cuba, Hble. Sr. D. Pedro José Hernández Parente.
- Primer tast del Concurs Especial per a Periodistes.
- Visita del President de la Diputació Regional i del Consell de Govern de Cantàbria, Excm. Sr. D. Angel Díaz de Entresotos Mier.
- Clausura del cicle Espanya i l'Aliança Atlàntica.
- Visita a l'Institut d'Investigacions Pesqueres.
- Constitució del Patronat de la Fundació Pública de l'Institut de Ciències Socials.
- Presentació del suplement Plecs d'Història Local.
- Inauguració de la casa consistorial de Polinyà.
- Cloenda del Congrés per a la Defensa del Petit Municipi
- Referèndum OTAN.
- Visita del Director General de l'Esport, Sr. Josep Lluís Vilaseca i Guasch.
- Visita del rector de la Universitat de Barcelona, Excm. i Magn. Dr. Josep M. Bricall i Masip.
- Inauguració de l'exposició Torres-García, Estructura del Dibuix.
- Símbol París-Montevideo 1924-1944, al Museu Miró.
- Proclamació de l'igualadí de l'any.
- IX Marató Catalunya, Barcelona.
- Visita de l'ambaixador del Canadà, Excm. Sr. Daniel Molgat.
- Visita del president de la Junta Autònoma de Castella-Lleó, Excm. Sr. D. Demetrio Madrid López.
- Reunió plenària del Patronat de la Muntanya de Montserrat.
- Inauguració del camp municipal de futbol de Vic.
- Lliurament del model de metaner noruec.
- Inauguració de l'exposició, 70 anys de Catalogació i Conservació de Monuments.
- Ple corporatiu.
- Centenari de la restauració del monestir de Ripoll.

## Abril

- Inauguració de l'exposició de Tapissos i Tècniques de Tintat de Teresa Maria París.
- Lliurament dels premis Diputació de Barcelona d'Estudis Esportius i de les beques per a estudiants de l'INEF.
- Visita del president de la Diputació de València, Ilm. Sr. Antonio Asunción Fernández.
- Simposi d'handbol.
- Viatge del Sr. President a Madrid.
- Premi Diputació de Barcelona per a Estudis i Investigacions en Ciències Cognitiva i Lògica, Pures o Aplicades.
- Premis de la Crítica, Serra d'Or.
- Presentació dels dos volums d'estudis de literatura catalana en honor de Josep Romeu i Figueres.
- Estrena de *Damunt l'herba* al Teatre Regina.
- Viatge dels regidors de Joventut, Europa 86.
- Recepció internacional al Council of the Museum of Modern Art.

- Tertúlia. "Els monuments: arquitectura i història".
- Visita del president de la Diputació de Còrdova, Ilm. Sr. Julián Díaz Ortega.
- Nominació de les Millors Iniciatives Empresariales, 1985.
- Enterrament de l'esposa de l'ex-conseller Vicenç Oller, Sra. Magdalena Mas i March.
- Reunió de la Federació de Joves Cambres d'Espanya.
- Visita del director de l'Acadèmia Naval Egípcia, vicealmirall Moktar Moaty.
- Cloenda de la VI Assemblea General de la FMC a la Seu d'Urgell.
- Mil·lenari de Cardona.
- Inauguració de la biblioteca Ramón Fernández Jurado, Castelldefels.
- Lliurament de la IV Marenga de Plata al Museu Romàntic, can Papiol, de Vilanova i la Geltrú.
- VI Premi de Novel·la Catalana Ramon Llull.
- Inauguració dels nous estudis centrals de TV3.
- Assemblees de la Federació i la Mutualitat de la Corporació de Pràctics del Port de Barcelona.
- Diada de Sant Jordi.
- Homenatge al professor Antoni Puigvert.
- XXXII Concurs Internacional d'Execució Musical Maria Canals.
- Inauguració a Òdena..
- Enterrament de l'alcalde de Castellar del Vallès, Ilm. Sr. Miquel Pont i Alguersuari.
- 50 aniversari del Museu Arqueològic, Museu Secret.
- Fundació Carles Pi i Sunyer.
- Viatge del Sr. President a Berlín, FEMP.
- II Congrés Internacional de la Llengua Catalana.
- Conveni cultural i recepció a les Forces Armades.

## Maig

- Inauguració del nou ajuntament de Castellgalí.
- Comiat al cònsol de Mèxic, Hble. Sr. Carlos Plank Hinojosa.
- Presentació de la Llista d'Encapçalament de Matèries per a Biblioteques.
- Col·lecta del Dia del Càncer.
- Final de la Copa d'Europa.
- VII Congrés de la UGT.
- Presentació de l'Atlas Electoral de Catalunya a la 2a. República.
- Lliurament dels títols als alumnes de Relacions Públiques.
- Inauguració de l'exposició Diputació de Barcelona: Setenta Años de Catalogación y Conservación de Monumentos, Logronyo.
- Inauguració del pavelló polisportiu de Cubelles.
- Presentació del llibre *Futbol: de la base a la cúspide*.
- Presentació de les *Obres Completes* d'Alfons Comín.
- Visita de l'intendent i el president de la Junta Departamental d'Uruguai, Sr. Elizalde i Sr. Grauert.
- Inauguració de l'estadi municipal d'atletisme de Vic.
- Dia Internacional dels Museus.
- Enterrament dels bombers a Igualada.
- Dinar al Vilar del Montseny amb el capità general, Excm. Sr. Fernando Rodríguez Ventosa.
- Conferència: "Població i Futur Urbà".

- Concessió de la Medalla d'Or del Gremi Provincial de Pastisseria i Confeiteria de Barcelona.
- Visita privada a Barcelona del Secretari General de l'ONU, Excm. Sr. Javier Pérez de Cuéllar.
- Dia de les Forces Armades.
- Lliurament dels Premis Lola Anglada.
- Conferència a l'Ateneu Barcelonès. El Futur de l'Olimpisme, per J. A. Samaranch.
- Lliurament del Prisme de Cristall al Director de l'Orquestra Filharmònica de Viena.
- Enterrament del pare del Sr. Miquel Creus.
- 66a. Volta Ciclista a Catalunya.
- Ple corporatiu.
- Lliurament dels premis Minuto de Oro de Ràdio Minuto.
- Visita del Sr. President a Navarces.

## Juny

- Aplec de Primavera a Tagamanent.
- Inauguració del pavelló Mies Van Der Rohe a Montjuïc.
- Presentació de la col·lecció de facsímils dels fons documentals de Sabadell i Manresa.
- Òpera *Carmen* al Teatre La Faràndula de Sabadell.
- Inauguració de les obres d'urbanització del Barri Cornell a Pujalt.
- Curset d'estiu d'iniciació a la vela.
- Visita de comiat al cònsol del Marroc.
- VIII Curs Int. de Cirurgia Plàstica i Estètica.
- Visita de comiat al cònsol d'Argentina..
- Visita al Dr. Pérez Rosales.
- Onomàstica del Sr. President.
- Ple.
- Inauguracions a Tiana i Montornès del Vallès.
- Signatura del conveni de remodelatge de la piscina de Sant Jordi.
- Visita a l'exposició presentada a l'Escola d'Estiu: Art, Oficis i Disseny.
- Inauguració de l'exposició: Centenari Màrius Verdguer.
- Inauguració de l'exposició: Dissenys Estampats, Primavera-Estiu 87, Terrassa.
- Roda de premsa, seminaris del Consell d'Europa.
- Centenari de la Cambra Oficial de Comerç, Indústria i Navegació de Barcelona.
- Inauguració del pavelló d'esports a Tona.
- Trobada de bandes de música, Ciutat Badia.
- Eleccions generals.
- Visita al capità general de la Zona Marítima del Mediterrani.
- Pregó de festes a Montmeló.
- Estrena de la temporada del Teatre Grec 86.
- Reunió de la Comissió de Govern a Can Serra.
- Roda de premsa, presentació de les subvencions de Joventut.
- Visita a Cabrils.
- Exposició: 70 anys de Catalogació i Conservació de Monuments, Gijón.
- Jornades de formació de caps de protocol a Madrid.
- Inauguració del pavelló polisportiu de Sant Pere de Torelló.

- Inauguració de l'Escola d'Estiu de l'Anoia.
- Celebració de l'acabament de les obres de l'església de Torrelavit.
- Homenatge a Montserrat Sindreu, ex-directora de l'Escola Professional de la Dona.

## Juliol

- Visita al general cap de la Guàrdia Civil i al coronel director de l'Escola, a Madrid.
- Intervenció del Sr. President al Parlament sobre la Llei d'Organització Territorial.
- Seminari Europeu de Gestió Esportiva a l'Àmbit Local.
- Visita del Sr. President a la plaça Monumental.
- Simposi Internacional sobre Educació per a la Comprensió Internacional i la Pau.
- Presentació del llibre *Els arbres*, en Braille.
- Comiat del general cap de la Guàrdia Civil, Constantino Gómez.
- Inauguració d'una plaça a Sant Celoni.
- Inauguració de les obres d'ampliació de l'ajuntament d'Arenys de Mar.
- Visita al comandant del vaixell *Bourguiba*, de Tunísia.
- Enterrament d'Adrià Gual i Dalmau.
- Presentació del llibre *Passió i Mite de l'Esport*.
- Festivitat de la Mare de Déu del Carme.
- Inauguració de l'exposició resum de la temporada teatral a Barcelona.
- Inauguració del pavelló polisportiu i del casal dels avis a Martorell.
- Visita al cònsol de Gran Bretanya.
- Escenificació de la Setmana Santa a Rubí.
- Visita al general Antonio Hernaiz, governador militar accidental.
- 50 aniversari del PSUC.
- Ple de la Diputació.
- Signatura del conveni amb l'Ajuntament de Barcelona al Palau Sant Jordi.
- Visita a l'almirall del vaixell de la Marina turca.

## Agost

- Aniversari de la mort de Prat de la Riba a Castellterçol.
- Inauguració del centre d'informació del Montseny.
- Incendi a Matadepera i Terrassa.
- Conveni de restauració de monuments amb la Comunitat Autònoma de Cantàbria, Comillas, Santander.
- Festa major a Vilafranca.

## Setembre

- Congrés de la Unió Geogràfica Internacional.
- Reunió del Patronat de la Muntanya de Montserrat.
- Viatge del Sr. President a Londres.
- Comissió de Govern a Can Serra.
- Karlsruhe, Alemanya. Inauguració de l'exposició Tesoros Bibliófilos de la Biblioteca de Catalunya.
- Presentació de l'exposició L'Avi Macià i el seu Temps, a Terrassa.

- Visita de comiat al cònsol de Bèlgica, Sr. Guy Brigode.
- Comiat del cònsol d'EUA, Sr. Wilgis.
- Inauguració de les obres de la casa de la vila, Castellví de Rosanes.
- Diada de l'Onze de Setembre.
- Visita d'obres a la Pobla de Lillet.
- Festa major a Cardona.
- Viatge a l'Alguer, Volta Ciclista.
- Col·locació de la primera pedra del pavelló olímpic, Palau Sant Jordi.
- Inauguració de la nova seu de la Cambra de Comerç.
- Recepció al personal de les obres de Can Serra.
- Ple de la Diputació.
- Jornada olímpica de constitució del Consell de Suport a la Candidatura dels Jocs Olímpics.
- Visita del president italià, Sr. Francesco Cossiga.
- Inauguració de la piscina de Sant Vicenç de Castellet.
- Inauguració de les Jornades sobre Treball Social, a Flor de Maig.
- Visita del nou cònsol del Marroc.
- Inauguració de LIBER-86.
- Campionat de Catalunya de tir al colom.
- Festes de la Mercè.
- Inauguració de la residència Montseny, el Masnou.
- Inauguració de les obres de Sant Climent de Llobregat.
- Inauguració de les instal·lacions de la Impremta Escola.
- Visita del Sr. President a l'exposició La Guerra Civil vista per Lola Anglada.

## Octubre

- Inauguració del curs a la Universitat de Barcelona.
- Actes del patró de la policia.
- Comiat al general cap d'Estat Major, D. Antonio Solanes.
- Visita a les obres de restauració de la Casa Bloc.
- Festes del Pilar, recepció als centres aragonesos.
- Presentació de la Història del Bages a Manresa.
- Simposi d'IMCOS.
- Inauguració a Sant Fruitós de Bages.
- Inauguració d'obres a Santpedor.
- Visita del comandant Custodio de Mello.
- Roda de premsa a Can Serra.
- Visita a Barcelona del ministre d'Afers Exteriors de la República Italiana.
- Visita del president de la Creu Roja, Sr. Ricard Gutiérrez.
- Visita del rector de la Universitat Autònoma, Sr. Ramon Pascual.
- Presentació del *Diccionari Biogràfic d'Igualadins*.
- Inauguració d'un centre cívica a Cornellà.
- Estrena de *Crònica d'una soledat*, de Nicasi Camps, a Capellades.
- Visita del cònsol de Brasil, Sr. Helio Scarabotolo.
- IV Setmana de Estudios del Mar.
- Viatge a Lausana, Candidatura Olímpica 92.
- Inauguració de l'exposició: Intercanvis Tapís, Pintura, Obra Gràfica, Mercè Diogene.

- Inauguració de curs a l'Escola Professional per a la Dona.
- III Trofeu Campions, Mundo Deportivo.
- Intercanvi hispano-alemany, Kalsruhe.
- Signatura de cessió dels terrenys de Sandoz a la Diputació.
- Cloenda dels actes Setanta Anys de l'Escola Universitària de Biblioteconomia i Documentació.
- Visita del general cap de la Guàrdia Civil, Sr. Fermín Moriano González.
- Dinar del SAS.
- Visita de la Sra. Mxadana, familiar de Nelson Mandela.
- Inauguració del curs d'Enginyeria Tècnica Agrícola.
- Inauguració d'un centre cultural a Montmeló.
- Gran Aplec de Tardor a Barcelona.
- Inauguració del curs acadèmic a l'Escola Universitària d'Enginyeria de Teixits de Punt a Canet de Mar.
- Inauguració de l'exposició: Rehabilitació del Patrimoni i Habitatges.
- Estrena de *La senyora de Sade* al Teatre Lliure.
- Visita del cònsol del Perú, Sr. Alfonso Arias.
- Lliurament dels premis Jaume I a l'Ajuntament, i visita de l'escolania de Montserrat al president.
- Ple de la Diputació.
- Lliurament d'una medalla a Climent Estaún, director adjunt de la Caixa d'Estalvis de Catalunya.
- Presentació als mitjans informatius dels nous teatres de l'Institut del Teatre.

## Novembre

- Visita del cònsol de Bèlgica.
- Cap d'Estat Major, Sr. Felipe Sánchez Rivas.
- Presentació dels teatres de l'Institut del Teatre.
- Visita de l'ambaixador de Filipines, Sr. Juan José Rocha.
- Visita de l'Excm. Sr. Joan Antoni Samaranch.
- Inauguració de l'exposició Jacques Damase.
- Comissió de protecció civil, 3r. Congrés Internacional de Preparació i Socors en Casos de Catàstrofe.
- Lliurament dels premis Plaça Major.
- Inauguració de la temporada del Liceu.
- Acte inaugural del seminari sobre la Biblioteca Pública.
- Visita a la residència d'avis d'Esparreguera.
- Concert del 15 aniversari de la coral Els Verdums, a Igualada.
- IV Jornada de Regidors de Joventut.
- Visita de comiat al capità general, Sr. Rodríguez Ventosa.
- Lliurament de les Creus de Sant Jordi, Generalitat de Catalunya.
- Inauguració del curs a l'Institut del Teatre.
- Plenari del Consorci del Palau de la Música.
- 25è. aniversari d'Òmnium Cultural.
- Visita de l'arquitecte japonès autor del projecte del Palau d'Esports de Sant Jordi.
- Jornada. La Diputació de Barcelona i els Serveis als Ajuntaments, Parador de Sau.
- Presa de possessió del nou capità general, Sr. Baldomero Hernández.

- Inauguració del Festival de Teatre de Titelles.
- Homenatge al Sr. Lluís Azemar, RCD Espanyol.
- Visita del capità general de la Zona Marítima del Mediterrani.
- Visita del capità general, Sr. Baldomero Hernández.
- Seminari: Anàlisi del desenvolupament de la Rehabilitació a Espanya.
- Presentació d'exposicions.
- Constitució de la Fundació Conde de Barcelona, *La Vanguardia*.
- Jornades de Paleontologia, Homenatge a Miquel Crusafont.
- Acte: Catalunya amb Xile.
- Visita de l'ambaixador de Suècia. Recepció oferta pel cònsol.
- Ple de la Diputació.
- Sopar en honor del Sr. Samaranch, Ministeri Afers Exteriors.
- Inauguració d'un centre de disminuïts psíquics als Prats de Rei.
- Inauguració de la carretera a Castellbisbal.

## Desembre

- Inauguració de l'exposició Teatre Lliure, 10 anys.
- Visita i dinar a la nova seu del Banc de Sabadell.
- Recepció de l'Assemblea de la Confederació Europea de Sindicats, Joventut.
- Lliurament de medalles i plaques Francesc Macià.
- Visita del nou ambaixador dels Països Baixos, Sr. Plug.
- Presentació del llibre *Poemes*, de Raimon.
- Exposició de les il·lustracions de Mercè Llimona.
- Inauguració d'un local i de la fira a l'Estany.
- Inauguració dels nous locals de Catrisa i Proelsa.
- Presentació de la revista *Quaderns de Serveis Socials* i conferència del Sr. Ernest Lluch.
- Viatge del Sr. President a Madrid, audiència de S.M. el Rei al Consell Rector.
- Homenatge a Luigi Pirandello, Teatres de l'Institut.
- Imposició de l'Ordre al Mèrit Civil al Sr. Francesc Galmés, cap de Relacions Públiques i Protocol.
- Jornades Penitenciàries de Catalunya, recepció-lunch.
- Signatura de conveni amb el Sr. President de la Companyia Telefònica.
- Estrena de l'obra *Càntir trencat* a Terrassa.
- Lliurament dels premis Tasis-Torrent i Rosalia Rovira, a Granollers.
- Recepció. 10 aniversari de Ràdio 4.
- Inauguració d'un polisportiu a Granollers.
- Comiat del cap del Sector Aeri, Sr. José Luis Martorell.
- Atorgació del premi Joan Creixells, Ateneu Barcelonès.
- Reunió del Patronat de la Fundació Carles Pi i Sunyer.
- Jornades sobre Plans d'Emergència Municipals, a Granollers.
- Visita de l'arquitecte japonès autor del projecte del Palau d'Esports de Sant Jordi.
- Lliurament dels Premis de Teatre i Dansa, 1986.

- Presentació del llibre *Produccions Culturals dels Joves Metropolitans*, Joventut.
- Presentació de l'exposició *Tapissos i Estructures de Tèxtils a Terrassa*.
- Ple de la Diputació.
- Inauguració del Centre d'Estudis i Recursos Culturals, El Pati.
- Presentació del llibre *Teatre durant l'Edat Mitjana i el Renaixement*.
- Sopar de la Corporació.
- Inauguració dels nous equipaments del xalet de Coll de Pal.
- Inauguració dels Cursos Populars de Llengua Catalana.
- Inauguració de la nova seu de la Diputació de Tarragona.
- 63 Reunió de Bibliotecaris.
- Sopar de Nadal ofert pel President de la Generalitat.
- Signatura amb el conseller d'Economia, trasllat de la Diputació a Can Serra (cessió del palau a la Generalitat).
- Concert del carilló.
- Inauguració de la capelleta de la Mare de Déu de Montserrat a Igualada.
- Presentació de *Els pastorets* a l'Ametlla de Merola, Puig-reig.
- Felicitacions de Nadal.

---

## GABINET DE PUBLICACIONS I IMATGE

---

És un deure inexcusable de tota institució democràtica donar a conèixer les seves activitats. Però cal que aquesta acció informativa arribi a l'opinió pública d'una manera clara i inequívoca. El fet que hi hagi diferents institucions que atenen els serveis que reben els ciutadans obliga que aquests mateixos ciutadans en puguin diferenciar el paper de cadascuna i conèixer quins són aquests serveis, i també el nivell de qualitat de les seves prestacions.

Per tal d'aconseguir aquest objectiu, és necessari que totes les accions de la Diputació de Barcelona siguin ben explicades i alhora fàcilment identificables per part dels ciutadans. És en aquest sentit que el Gabinet de Publicacions i Imatge vetlla per establir la coherència i unitat d'imatge necessàries en la seva acció exterior, acció que es desplega en tres aspectes fonamentals: coordinació de totes les publicacions de la Diputació, mantenint una línia editorial concreta; establiment d'una imatge gràfica particular de la institució que abrasi des de la retolació fins als papers diversos, i finalment, centralització de tota l'activitat publicitària amb què la Diputació de Barcelona vol donar a conèixer a l'opinió pública tots els seus serveis i activitats.

### Tasca efectuada

El Gabinet de Publicacions i Imatge de la Diputació de Barcelona, durant aquest any 1986, ha aconseguit l'objectiu previst en el moment de la seva creació i, pel que fa a la producció editorial, coordina la totalitat de les edicions publicades pels diferents serveis de la Corporació.

Les publicacions editades l'any 1986 es poden classificar segons els apartats que s'esmenten a continuació.

### Llibres

#### a) Edicions de la Presidència.

- *Pressupostos 1986*.
- *Memòria 1985*.
- *Passió i mite de l'esport*. Joaquim Molas.
- *L'escenografia catalana*. Isidre Bravo.
- *Llibre del cens de la premsa local i comarcal, 1986*.
- *Guia de serveis de la Diputació de Barcelona, 1986*.
- *Catàleg de publicacions, 1984-1986*.
- *Catàleg de publicacions, 1984-1986 (reedició)*.
- *Manual de normes. Imatge gràfica institucional de la Diputació de Barcelona*.
- *El Palau Güell d'Antoni Gaudí. Centenari de l'inici de les obres 1986-1986*. Antoni González i Jordi Isern.

#### b) Edicions conjuntes.

1. Clàssics del Pensament Modern, Edicions 62.  
Al llarg de l'any 1986, han estat publicats els volums següents:
  - *Els argonautes del Pacífic Occidental I*. Malinowski, Bronislaw (núm. 29).
  - *Els argonautes del Pacífic Occidental I*. Malinowski, Bronislaw (núm. 29).
  - *Els argonautes del Pacífic Occidental II*. Malinowski, Bronislaw (núm. 29).
  - *Història de l'estètica I*. Bosanquet, Bernad (núm. 30).
  - *Història de l'estètica II*. Bosanquet, Bernad (núm. 30).
  - *Històrica*. Gustaw Droysen, Johann (núm. 31).
  - *Introducció a la psicoanàlisi I*. Freud, Sigmund (núm. 32).
  - *Introducció a la psicoanàlisi II*. Freud, Sigmund (núm. 32).
2. Clàssics del Nacionalisme Català, Edicions La Magrana.  
Al llarg de l'any 1986 han estat publicats els volums següents:
  - *La Constitució de l'Havana i altres escrits*. Conangla i Fontanilles, Josep (núm. 14).
  - *Una política catalanista i altres escrits*. Bofill i Mates, Jaume (núm. 15).
3. Col·lecció Marca Hispànica, Edicions de la Marca Hispànica.  
Aquesta col·lecció té com a objectiu donar a conèixer, per mitjà d'edicions bilingües, les grans obres

de la literatura catalana al públic no-catalano-parlant.

Al llarg d'aquest any s'han publicat els números següents:

- *La locura / La bogeria*. Oller, Narcís.
- *Muerte de Dama / Mort de Dama*. Villalonga, Llorenç.
- *Primera historia de Esther / Primera història d'Esther*. Espriu, Salvador.
- *Diccionario para ociosos / Diccionari per a ociosos*. Fuster, Joan.
- *Rosas, diablos y sonrisas / Roses, diables i somriures*. Perucho, Joan.
- *Alguien me ha llamado / Algú m'ha cridat*. Vinyoli, Joan.

4. Textos pedagògics, Servei d'Ensenyament i EUMO.

La divulgació de les obres fonamentals de la pedagogia contemporània a Catalunya és l'objectiu d'aquesta col·lecció, que tracta de prestar un servei a la tradició pedagògica catalana, en tants aspectes remarcable.

Durant l'any 1986 s'han editat els volums següents:

- *Summerhill*. Neill, A.S. (núm. 6).
- *Pedagogia i vida*. Xirau, Joaquim (núm. 7).
- *Com Gertrudis educa els fills*. Pestalozzi, Hohann H. (núm. 8).
- *Pedagogia de l'essència i pedagogia de l'existència*. Sutchodolski, Bogdan (núm. 9).

5. Biblioteca de la Classe, Servei d'Ensenyament i Graó Editorial.

Aquesta iniciativa editorial es proposa posar a l'abast dels joves estudiants un seguit de textos literaris escrits i dissenyats de manera amena i pedagògica sobre diverses qüestions culturals que s'han considerat d'interès.

D'aquesta col·lecció s'han publicat, al llarg de l'any 1986, els volums següents:

- *Tractar la informació. Dels dits a les computadores*. Segarra, Lluís (núm. 12).
- *Cadascú un vot. Eleccions democràtiques*. Vilarasa, Araceli (núm. 13).
- *Cleòstenes de Samos. Els Jocs Olímpics*. Burriel, J. Carles, Carranza, Marta i Flaquè, Lúdia (núm. 14).
- *Sòlids, líquids i gasos. Experimentar amb la pressió*. Camaño, Aureli i Rayo, Hernando (núm. 15).
- *CEE, ONU, OTAN... Organismes internacionals*. Pagès, Joan (núm. 16).
- *Ramon Muntaner. L'aventura medieval per la Mediterrània*. Vergés, Oriol i Ramons, Josep M. (núm. 17).
- *El batec de la Terra. Volcans i terratrèmols*. Domingo, Montserrat i de Miró, Manuel (núm. 18).

c) Suport a l'edició de les diferents publicacions dels serveis de la Diputació de Barcelona

1. Llibres

- *Monument funerari ibèric de Malla. Restes descobertes prop de l'església de Sant Vicenç de Malla (Osona)*. Albert López Mullor i altres, edició bilingüe (cata-

là i castellà), Servei de Catalogació i Conservació de Monuments.

- *Setanta anys de catalogació i conservació de monuments* (exposició a Barcelona). Raquel Lacuesta i altres, Servei de Catalogació i Conservació de Monuments.
- *Setenta años de catalogación y conservación de monumentos* (separata de l'exposició a Logroño). Raquel Lacuesta i altres, Servei de Catalogació i Conservació de Monuments.
- *Pere Bosch Gimpera i el Museu Arqueològic de Barcelona*. 50 Aniversari Museu Serrat, Servei de Cultura.
- *Joan Barbarà. La Masia*. Col·lecció de les planxes i estampes ingressades a la Biblioteca de Catalunya, Servei de Cultura.
- *Inventari d'artistes catalans que participaren als salons de París fins a l'any 1914*. Sílvia Flaquer i Revaud i Maria Teresa Pagès i Gilibets, Servei de Cultura.
- *L'obra bibliogràfica d'Antoni Ollé*. Núria Terrades, Servei de Cultura.
- *Centenari de Màrius Verdaguer (1885-1963)*. Catàleg de l'exposició homenatge, Servei de Cultura, 1986.
- *Bibliografia de la novel·la sentimental publicada en català entre 1924 i 1938*. Núria Pi i Vendrell, Servei de Cultura.
- *Aprender a observar. Unitats didàctiques*. Museu Arqueològic de Barcelona, Servei de Cultura.
- *Aprender a observar. Unidades didácticas*. Museu Arqueològic de Barcelona, Servei de Cultura.
- *Assistència primària i planificació-familiar*. Butlletí de planificació familiar, núm. 2, Servei de Sanitat.
- *Reglament sobre l'assistència jurídica, econòmica i tècnica de la Diputació de Barcelona*. Secretaria General.
- *L'Hospitalet. Història de tots nosaltres (1930-1936)*. Joan Camós i Cabecerán, Servei de Cultura.
- *Lleure infantil i municipi*. Materials de Joventut, núm. 5, Servei de Joventut.
- *Les produccions culturals dels joves metropolitans*. Materials de Joventut, núm. 6, Servei de Joventut.
- *El patrimoni biològic del Montseny*. Catàlegs de flora i fauna, I, Servei de Parcs Naturals.
- *Jardineria municipal. La urbanització dels espais públics*. Servei de Parcs Naturals.
- *Guia d'escoles de la Diputació de Barcelona*. Servei d'Ensenyament.
- *Els nostres peixos. Cicle inicial*. Servei del Medi Ambient.
- *Els nostres peixos. Cicle mitjà*. Servei del Medi Ambient.
- *L'oceanografia: recursos pesquers de la mar catalana*. Servei del Medi Ambient.
- *Auditoria energètica II. Edificis i instal·lacions*. Servei del Medi Ambient.
- *La platja. Centre d'Estudis del Mar*. Servei del Medi Ambient.
- *La vida en un espigó*. Centre d'Estudis del Mar. Servei del Medi Ambient.

- *Joc d'Ecoterra*. Servei de Parcs Naturals.
- *Normes reguladores de les subvencions per a finalitats esportives*, 1987. Servei d'Esports.
- *Normes reguladores de les subvencions destinades a activitats juvenils*, 1987. Servei de Joventut.
- *Normes reguladores de les subvencions de l'Àrea d'Agricultura i Medi Natural*.
- *La nau catalana de 1450*. Servei de Cultura.
- *Catàleg exposició Mercè Diogène*. Servei de Cultura.
- *Catàleg exposició Francine Lambert*. Servei de Cultura.
- *Impremta i llibreria a Barcelona*. Jordi Rubió i Balaguer, Servei d'Ensenyament.
- *Memòria, Monuments 1984*. Servei de Catalogació i Conservació de Monuments.

## 2. Revistes

- *Revista de serveis socials*, núm. 1, Servei de Serveis Socials.
- *Revista de museus 1986*. Servei de Cultura.
- *Contrades*, núm. 3, Servei de Parcs Naturals.
- *Arrel*, núm. 13, Gabinet de Premsa.
- *Arrel*, núm. 14, Gabinet de Premsa.
- *Arrel*, núm. 15-16 (especial Jocs Olímpics), Gabinet de Premsa.
- *El medi atmosfèric*, gener, 1984. Institut Nacional de Meteorologia, Servei del Medi Ambient.
- *El medi atmosfèric*, febrer-març-abril-maig 1984. Institut Nacional de Meteorologia, Servei del Medi Ambient.
- *El medi atmosfèric*, juny-juliol-agost 1984. Institut Nacional de Meteorologia, Servei del Medi Ambient.
- *El medi atmosfèric*, gener, 1986. Institut Nacional de Meteorologia, Servei del Medi Ambient.
- *El medi atmosfèric*, febrer, 1986. Institut Nacional de Meteorologia, Servei del Medi Ambient.
- *El medi atmosfèric*, març, 1986. Institut Nacional de Meteorologia, Servei del Medi Ambient.
- *El medi atmosfèric*, abril, 1986. Institut Nacional de Meteorologia, Servei del Medi Ambient.
- *El medi atmosfèric*, maig, 1986. Institut Nacional de Meteorologia, Servei del Medi Ambient.
- *El medi atmosfèric*, juny, 1986. Institut Nacional de Meteorologia, Servei del Medi Ambient.
- *El medi atmosfèric*, juliol, 1986. Institut Nacional de Meteorologia, Servei del Medi Ambient.
- *El medi atmosfèric*, agost, 1986. Institut Nacional de Meteorologia, Servei del Medi Ambient.

## 3. Díptics, tríptics, quadriptics.

- "Setanta anys de catalogació i conservació de monuments. Barcelona". Servei de Catalogació i Conservació de Monuments.
- "Setanta años de catalogación y conservación de monumentos. Logroño". Servei de Catalogació i Conservació de Monuments.
- "Setenta años de catalogación y conservación de monumentos. Gijón". Servei de Catalogació i Conservació de Monuments.
- "Celebració de l'acabament de les obres de restauració de l'església de Sant Vicenç de Malla (Osona), 26 de gener de 1986". Servei de Catalogació i Conservació de Monuments.
- "Celebració de l'acabament de les obres de restauració de la torre del castell d'Òdena (Anoia), 27 d'abril de 1986". Servei de Catalogació i Conservació de Monuments.
- "Celebració de l'acabament de les obres de restauració de l'església de Sant Marçal de Terrassola. Torrelavit (Alt Penedès), 30 de juny de 1986". Servei de Catalogació i Conservació de Monuments.
- "Celebració de l'acabament de les obres de restauració del Pati Manning de l'antiga Casa de Caritat. Barcelona, 19 de desembre de 1986". Servei de Catalogació i Conservació de Monuments.
- "Al servei dels ajuntaments". Servei de Serveis Socials.
- "Per a l'atenció de les drogodependències". Servei de Serveis Socials.
- "Al servei de la disminució psíquica". Servei de Serveis Socials.
- "Escola Bressol Avet". Servei de Serveis Socials.
- "Tríptic Revista de Museus". Servei de Cultura.
- "4es. Jornades de Regidors de Joventut". Servei de Joventut.
- "Centre d'estudis del Mar". Servei del Medi Ambient.
- "Guia abreujada del Museu Arqueològic". Servei de Cultura.
- "Sessions de metodologia en auditories energètiques. Enllumenat públic". Servei del Medi Ambient.
- "Curs sobre sistemes agrícoles ecològics, del 26 d'abril al 24 de maig. Granja Escola Torre Marimon". Servei d'Agricultura.
- "Curs escolar 1986-1987. Escola Mercè Rosell i Domènech". Servei d'Agricultura.
- "Curs d'iniciació a l'agricultura, del 30 de juny al 4 de juliol de 1986. Granja Escola Torre Marimon". Servei d'Agricultura.
- "Curs d'introducció a la planificació agro-ecològica, permacultura, del 5 al 7 de desembre de 1986. Granja Escola Torre Marimon". Servei d'Agricultura.
- "Curs sobre la fiscalitat en el sector agrari, 24 i 25 de gener de 1987. Granja Escola Torre Marimon". Servei d'Agricultura.
- "Díptic Protecció Civil". Protecció Civil.
- "II Jornades de Paleontologia". Servei de Cultura.
- "5a. Escola d'estiu d'educadors especialitzats". Servei de Joventut.
- "Casa Museu Torres Amat". Servei de Cultura.
- "Curs sobre arqueologia submarina. Museu Arqueològic". Servei de Cultura.
- "Empúries 86. 40è. curs d'arqueologia". Servei de Cultura.
- "Museu Arqueològic. Programa de conferències". Servei de Cultura.
- "Les col·leccions de vidre del Museu Arqueològic". Servei de Cultura.
- "Museus, col·leccions i exposicions". Servei de Cultura.

- "Museu Marítim". Servei de Cultura.
- "Curs sobre Bibliometria". Gabinet de Presidència.
- "Curs sobre l'arqueologia de Castell de la Plana". Servei de Cultura.
- "Felicitació de Nadal". Gabinet de la Presidència.
- "Carpetes de Protecció Civil". Servei de Protecció Civil.
- "Carpetes de difusió de la Secció Tècnica de Museus". Servei de Cultura.
- "Carpetes El Pati". Servei de Cultura.

#### 4. Cartells

- Setanta anys de catalogació i conservació de monuments, Barcelona. Servei de Catalogació i Conservació de Monuments.
- Setenta años de catalogación y conservación de monumentos, Logronyo. Servei de Catalogació i Conservació de Monuments.
- Setanta años de catalogación y conservación de monumentos, Gijón. Servei de Catalogació i Conservació de Monuments.
- Museu Marítim. Servei de Cultura.
- Museu Can Papiol. Servei de Cultura.
- Vaixells de vela. Museu Marítim. Servei de Cultura.
- Ruïnes d'Empúries. Servei de Cultura.
- Museu Arqueològic. Servei de Cultura.
- Museu Tèxtil. Servei de Cultura.
- Museu de Paleontologia Miquel Crusafont. Servei de cultura.
- Museu Maricel de Mar. Servei de Cultura.
- Escola d'Arts i Oficis. Servei d'Ensenyament.
- Calendari de Joventut. Servei de Joventut.
- Centre d'Estudis del Mar. Servei del Medi Ambient.
- II Jornades de Paleontologia. Servei de Cultura.

#### d) Subvencions a iniciatives editorials alienes a la Corporació

D'acord amb la voluntat d'aquest gabinet de fomentar i afavorir la publicació en català sense entrar en competició amb les editorials, enguany s'ha acordat subvencionar l'edició d'algunes obres que s'han considerat especialment interessants per a la nostra cultura.

#### Distribució

Durant l'any 1986 s'ha fixat l'estructura bàsica per poder assegurar el control i manteniment del fons editorial, i, alhora, la seguretat física, i per poder disposar de l'espai i els mitjans que garanteixin aquest control i permetin també una millor racionalització i distribució de totes les publicacions. Dins aquest procés s'ha fet l'inventari i la catalogació del fons editorial i s'ha comprovat que hi ha 1.505 títols i un volum de 76.000 exemplars.

El nombre d'exemplars tramesos ha estat de 78.139, xifra considerable si la comparem amb la dels que es van enviar els anys 1985 i 1984, que foren 23.581. i 9.561 respectivament.

#### Arxiu fotogràfic

Durant l'any 1986 han continuat els treballs d'organització del futur Arxiu Fotogràfic Central de la Diputació.

En primer lloc, s'ha continuat la tasca d'inventariar tot el material que s'hi ha anat incorporant. Així mateix, s'ha portat a terme la tasca de documentació. En aquest sentit, l'estat actual és el següent:

Fotografies	Procedència
1817	Fons fotogràfic de la revista <i>San Jorge</i>
374	Arxiu General de la Diputació
1684	Diferents serveis i institucions de la Diputació
250	Institucions alienes a la Diputació
4125	TOTAL

Negatius	Procedència
1374	Fons fotogràfic de la revista <i>San Jorge</i>
374	Arxiu General de la Diputació
12059	Gabinet de Premsa
650	Diverses procedències, sense inventariar
15157	TOTAL

Diapositives	Procedència
2.136	il·lustracions del llibre <i>32 Monuments catalans</i>
250	fons de la revista <i>San Jorge</i>
500	Gabinet de Premsa
100	altres procedències
2.986	TOTAL

A tot aquest material cal afegir:

- Les aproximadament 20.000 còpies fotogràfiques del fons de la revista *San Jorge* encara sense inventariar.
- Les més de cinc-centes pel·lícules en 16 mm que s'han recuperat, pertanyents al desaparegut Servicio de Información Audiovisual.
- Al mateix temps, es treballa en la recerca de material filmic relacionat amb la història de la Diputació. Aquest material, que es recopila en cintes de vídeo, encara és molt escàs.

Altres activitats portades a terme han estat l'establiment de contactes amb centres àudio-visuals i arxius fotogràfics nacionals i estrangers amb la finalitat d'elaborar l'estudi de necessitats i possibilitats del futur centre de recursos àudio-visuals que es vol crear.

Per altra banda, com a activitat complementària s'ha iniciat una política de préstec de material a revistes o entitats interessades. També es col·labora en la part gràfica de diverses publicacions de la Diputació de Barcelona.

## Activitat publicitària

Al llarg de l'any 1986 el Gabinet de Publicacions i Imatge ha maldat per racionalitzar l'activitat publicitària a través de la qual la Diputació de Barcelona ha volgut donar a conèixer a l'opinió pública els seus diversos serveis i activitats. Aquesta racionalització responia a diverses intencions. En primer lloc, i com a punt de partida clar, es pretenia col·laborar des d'aquesta parcel·la a l'objectiu global del Gabinet de Publicacions i Imatge de vetllar per la coherència i unitat gràfica i de continguts de tota la seva acció exterior. En segon lloc, es volia donar a conèixer el nombre màxim de serveis i activitats que ofereix la Diputació de Barcelona als ciutadans a partir dels mitjans de què disposa el gabinet. Finalment s'aspirava a establir un model global d'imatge davant l'opinió pública que fes fàcilment identificables tant la font de les activitats i els serveis oferts com el seu nivell de qualitat.

En aquest sentit, l'activitat publicitària realitzada al llarg de l'any 1986 pel Gabinet de Publicacions i

Imatge ha tingut en compte dos aspectes fonamentals. D'una banda, la preparació, la coordinació i el seguiment de diverses campanyes de tipus informatiu que partien de la necessitat de difondre l'activitat editorial de la Diputació de Barcelona, o bé de l'interès dels diversos serveis que la configuren per donar a conèixer les seves prestacions –o de tipus cívics– que incidien en algun aspecte concret d'interès per als ciutadans, el qual la Corporació intentava potenciar. D'altra banda, la continuació del suport genèric a les publicacions periòdiques en llengua catalana, tant d'àmbit nacional com comarcal, i a aquelles que constitueixen un servei públic.

En general, i com a aspecte de la coherència i racionalització que aquest gabinet pretén assolir, l'acció publicitària centralitzada ha incidit també en l'adequació dels missatges emesos al seu públic concret i en l'adaptació de l'expressió lingüística utilitzada a les característiques de la comunicació publicitària i dels criteris de flexibilitat i simplicitat lingüístiques aplicats per la Diputació de Barcelona en la resta d'activitats amb difusió entre els ciutadans.

<i>Campanyes informatives</i>	<i>Insercions</i>	<i>Durada</i>
Llibre <i>32 Monuments catalans</i>	9	gener-març
Els Museus, un patrimoni viu	3	gener-maig
<i>Arrel</i> - 12	21	febrer-març
<i>Un museu al carrer</i>	15	gener-març
Museu Arqueològic	3	març
<i>Arrel</i> - 13	3	març-abril
Exposició l'Ecologia	5	abril-maig
Dia del Llibre	4	abril
Exposició Museu Secret	8	maig-juny
10a. Fira del Llibre	4	juny
Catàleg general de Publicacions	40	juny-agost
Llibre <i>Passió i Mite de l'Esport</i>	53	juliol-octubre
A l'estiu, biblioteques	5	agost-setembre
A l'estiu, museus	4	agost-setembre
<i>Arrel</i> - 14	1	agost
<i>Arrel</i> - Olimpíades	18	octubre-novembre
Publirreportatge Barcelona'92	13	octubre-novembre
<i>Pedagogia a mà</i> / Edicions Diputació	8	novembre-desembre
Inauguració Cursos Català	4	novembre
<i>Shakespeare</i> / Segarra	25	novembre-desembre
Teatres de l'Institut	15	desembre-gener
Exposició Mercè Llimona	12	desembre-gener
Llibre <i>L'escenografia catalana</i>	21	desembre-gener
Festival de la Infància i la Joventut	9	desembre
24 campanyes	303	gener-desembre 1986

## Campanyes cíviques

La Diputació de Barcelona ha impulsat l'any 1986 dues campanyes cíviques: una campanya per incitar la població a empadronar-se i una altra de recollida selectiva de deixalles.

### Empadrona't

Per vehicular aquesta campanya cívica es va realitzar un spot publicitari de vint segons de durada que posteriorment va ser emès per televisió, falques

que van ser radiades, cartells diversos per fixar-los a les cabines telefòniques, tanques publicitàries i locals socials, comercials, institucions, etc. De la mateixa manera que en les campanyes informatives, es confeccionaren originals per inserir a la premsa. El detall de la campanya és el següent:

insercions a TVE/TV3	36
insercions a les emissores de ràdio	78
cabines telefòniques utilitzades	428
tanques publicitàries utilitzades	230
insercions en premsa	56

Aquesta campanya va desenvolupar-se entre els mesos d'abril i maig i se'n va donar un coneixement detallat a la totalitat dels ajuntaments que configuren l'àmbit territorial de la Diputació a través d'un dossier informatiu elaborat i distribuït amb aquesta finalitat.

### Recollida selectiva de deixalles

Aquesta campanya, sorgida del Servei del Medi Ambient de la Diputació de Barcelona i els ajuntaments de Vic, Manresa, Igualada, Mollet del Vallès, Molins de Rei, Granollers i Terrassa, va ser aplicada en aquests municipis mitjançant insercions radiofòniques, fixació de cartells en cabines telefòniques i locals diversos, i insercions en la premsa comarcal. N'és el detall:

insercions radiofòniques	520
cabines telefòniques	92
cartells	17.000
díptics	108.000
insercions a la premsa comarcal	15

Aquesta campanya s'ha dut a terme entre els mesos de novembre i desembre, amb l'objectiu de donar suport publicitari a l'acció conjunta de la Diputació de Barcelona i els ajuntaments esmentats de recollida selectiva de deixalles, que es perllongarà al llarg de l'any 1987, i que ha estat concebuda com a experiència pilot.

### Mitjans

#### Personal

- 1 cap de gabinet
- 3 oficials de producció
- 2 documentalistes
- 1 administratiu
- 4 auxiliars administratius
- 1 ordenança
- 2 operaris de serveis

## COS DE SEGURETAT

### Definició i objectius

El Cos de Seguretat té com a finalitat l'exercici de les competències descrites a l'article 3r. del seu reglament. És un cos civil armat, amb estructura i organització jerarquitzada, que actua sota la dependència directa del president de la Corporació. El comandament immediat i efectiu, l'exerceix l'inspector cap del cos.

El Ple de la Corporació reunint el dia 30 de maig va aprovar la creació del Cos de Seguretat de la Diputació de Barcelona, en el qual s'integren tots els components de l'anterior Cos de Guardes Jurats. El dia 19 de setembre el Ple de la Corporació en va aprovar amb caràcter definitiu el reglament.

El Cos de Seguretat, constituït per una escala

tècnica i una altra d'executiva, es divideix en les seccions o blocs següents:

- a) Una prefectura, sota la dependència directa de la qual actuen la secretaria i l'habilitació, l'acadèmia del cos i el personal d'escorta de l'Excm. Sr. President.
- b) Un càrrec de comandament, permanent, sota la responsabilitat directa d'un sergent, del qual depenen tots els serveis radicats dintre la ciutat i que, a més a més, té cura de la vigilància dels serveis a la resta de la província. També designa els serveis de caràcter extraordinari no programats que poden sorgir al llarg de l'any.
- c) Una unitat mòbil que presta servei als parcs naturals que depenen de la Corporació i que fa una funció molt important durant l'època estival, ja que col·labora en la prevenció d'incendis i en la conservació de la natura; a més, fa respectar la legislació vigent i controla les pràctiques il·legals de motocross i trial.
- d) Una altra patrulla mòbil que, a més a més de recórrer totes les institucions de la Corporació durant les 24 hores del dia, té la missió d'escortar fins a l'aeroport el personal del PAMDB que hi trasllada setmanalment els sacs de la loteria primitiva i les traveses. Aquesta patrulla també protegeix i escorta els pagadors de la Corporació, quan hi és requerida.
- e) Un grup dedicat a la vigilància, guarda i custòdia permanents de les institucions següents:
  - Granja Escola de Caldes
  - Castell d'Olèrdola
  - Casa Provincial de Maternitat
  - Clínica Mental de Santa Coloma
  - Institut Flor de Maig
  - Llars Anna G. de Mundet
  - Escola Industrial
- f) Un altre grup dedicat a la vigilància, guarda i custòdia durant la jornada laboral de les institucions i edificis següents:
  - PAMDB
  - Biblioteca de Catalunya
  - Edifici del carrer Sant Honorat, número 1
  - Museu Marítim (nits)
  - Museu Arqueològic (nits)
  - Pati Manning

### Tasca efectuada

#### a) Serveis ordinaris

Durant l'any 1986 el cos ha prestat serveis de vigilància i protecció de caràcter ordinari als llocs següents:

- Llars Anna G. de Mundet
- Biblioteca de Catalunya
- PAMDB
- Escola Industrial
- Museu Arqueològic
- Museu Marítim
- Granja Escola de Caldes
- Castell d'Olèrdola
- Casa Provincial de Maternitat

- Clínica Mental de Santa Coloma
- Institut Flor de Maig
- Carrer de Sant Honorat, número 1
- Escorta de l'Excm. Sr. President
- Patrulla Mòbil als parcs del Montseny, Sant Llorenç de Munt, el Corredor i el Montnegre.
- Protecció als pagadors de la Corporació els dies de pagament i sempre que hi és requerit, protecció fins a l'aeroport de la loteria primitiva i de les travesses.

#### b) Serveis extraordinaris

A més a més, el cos ha prestat serveis de vigilància, protecció i escorta a diverses autoritats, obres i institucions, ha actuat en actes i esdeveniments públics de relleu i també, durant un mes, ha protegit les oficines de recaptació de l'Estat.

#### Mitjans

##### a) Personal

*Escala tècnica o de comandament*

1 inspector cap

1 oficial

*Escala executiva*

Ha estat incrementada en un sergent, quatre caporals i dotze guàrdies. Actualment constitueixen la plantilla del cos:

5 sergents

13 caporals

86 guàrdies

El dia 16 d'abril s'hi incorporaren els 18 nous guàrdies, després de preparar-se a l'acadèmia del cos, reforçada per l'equip jurídic de la Corporació. El dia 23 van prendre possessió del càrrec en acte públic presidit per l'Excm. Sr. President, el qual els va lliurar els atributs, l'arma i la placa.

*Escala administrativa*

1 auxiliar administratiu

##### b) Equip

Durant el present exercici el parc mòbil s'ha incrementat amb l'adquisició d'un vehicle lleuger que substituirà els vehicles donats de baixa. El parc mòbil d'aquest cos té actualment els vehicles següents:

5 vehicles lleugers

1 camioneta lleugera

1 vehicle Nissan Patrol

Es disposa dels equips de ràdio necessaris per a la comunicació entre vehicles i personal, d'armament i del material propi del servei.

El Cos de Seguretat, sota la dependència directa de l'Excm. Sr. President de la Corporació, el mana un inspector cap, amb la col·laboració d'un oficial.

## SECRETARIA GENERAL

#### Definició i objectius

La Secretaria General s'estructura a partir del que estableixen les disposicions vigents en matèria

d'administració local, segons les quals correspon al secretari la responsabilitat administrativa reservada en totes les corporacions locals a funcionaris amb habilitació de caràcter nacional, especialment pel que fa als actes comprensius de la fe pública i als de l'assessorament legal preceptiu.

En síntesi, les funcions que desenvolupa la Secretaria General són les següents:

- Vetllar pels drets i interessos de la Corporació.
- Assessorar la Corporació, el seu president, la Comissió de Govern i les comissions informatives i fer, si cal, advertiment d'il·legalitat respecte dels actes o acords que puguin proposar-se indegudament.
- Donar fe dels actes oficials, de les resolucions i dels acords corporatius.
- Racionalitzar i coordinar les línies generals d'actuació en tots els serveis i dependències de la Corporació.
- Vigilar que la publicació i execució dels actes i acords corporatius es dugui a terme correctament.
- Assumir la direcció de la Secretaria i dels serveis jurídics i administratius, amb la col·laboració de la Vice-secretaria, l'Oficialia Major i els serveis de Secretaria i de l'Assessoria Jurídica.
- Autoritzar totes les licitacions, sorteigs, contractes, etc., en què intervé la Corporació.
- Estudiar les disposicions de caràcter general que es publiquen, com també els projectes de llei en tot allò que pugui ser d'interès per a la Corporació i els seus serveis i dependències.
- Gestionar els afers d'interès corporatiu d'acord amb les instruccions de la Presidència.
- Concórrer als actes oficials, a les juntes i a les comissions en què pertorqui de participar a la Corporació, o bé delegar-hi l'assistència.
- Informar sobre totes aquelles qüestions que requereixi la Presidència.
- Dirigir els actes per a la inscripció d'immobles al Registre de la Propietat i per a la compra, l'alienació i l'inventari dels béns patrimonials, a més de responsabilitzar-se de tot el que fa referència a la possessió i règim jurídic dels béns esmentats.
- Supervisar l'actuació dels serveis corporatius en matèria de contractació d'obres i serveis i de gestió del patrimoni de la Corporació.
- Executar les tasques anteriors en els òrgans de gestió amb personalitat jurídica pròpia.

Les tasques referides en els tres últims apartats, les porta a terme l'Oficial Major, que també col·labora de forma directa en l'exercici de les abans esmentades.

#### Estructura

Per decret de la Presidència de la Corporació de data 15 de setembre de 1983, la Secretaria General s'estructura en dos serveis: el Servei de Secretaria General i el Servei d'Assessoria Jurídica.

Posteriorment, a conseqüència de l'aplicació del nou organigrama dels serveis de la Corporació, aprovat en sessió plenària el 18 de novembre de 1983, i de les modificacions posteriors, en particular les que se segueixen del Decret de 22 d'octubre de 1984, la Secre-

taria General s'estructurà segons l'organigrama següent:

### SECRETARIA GENERAL

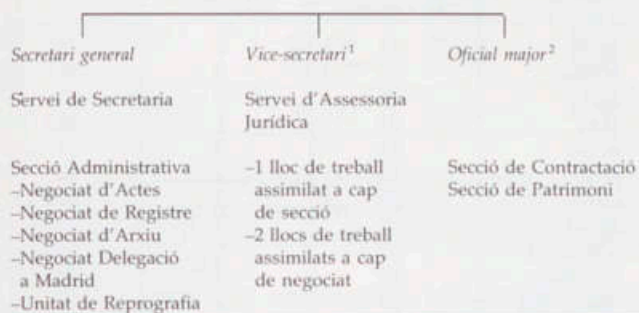

1 Dependent directament de la Vice-secretaria hi ha dos llocs de treball assimilats a cap de servei que tenen per finalitat dur a terme les tasques de coordinació administrativa i les delegacions de Secretaria a les comissions informatives i un altre lloc de treball, assimilat a cap de secció, que s'encarrega de fer els estudis necessaris sobre allò que pugui ser d'interès per a la Corporació, sobre les disposicions de caràcter general i els projectes de llei que es publiquin.

2 Dependent directament de l'Oficial Major hi ha dos llocs de treball assimilats a cap de secció, encarregats de dur a terme les tasques de suport i d'assessorament a tots els òrgans de gestió indirecta de la Corporació i de tramitar les resolucions relatives a l'exercici de les funcions tuitives previstes en els estatuts dels òrgans de gestió.

## SERVEI DE SECRETARIA

### Definició i objectius

El Servei de Secretaria General porta a terme les tasques de col·laboració amb el secretari en el desenvolupament de les comeses que li atribueix l'article 161 del text refós de les disposicions legals vigents en matèria de Règim Local, en relació amb les seves actuacions per donar fe pública dels actes i acords corporatius, a part de les d'assessorament legal preceptiu a la Presidència i a les comissions informatives de la Corporació.

En segon lloc, coordina i supervisa les unitats que constitueixen el servei, mitjançant la secció administrativa.

Pel que fa a les funcions corresponents al primer dels objectius esmentats --la col·laboració amb la Secretaria General en les actuacions fefaents--, el cap del servei de Secretaria General assumeix les activitats de suport necessàries per a la preparació de les sessions de la Comissió de Govern i del Ple corporatiu: convocatòries i ordres del dia; actes de les sessions, com també totes les necessàries per assegurar la constància necessària dels acords de la Corporació i de les resolucions de la Presidència.

En relació amb l'objectiu segon, les tasques de coordinació, cal assenyalar que, per decret de la Presidència amb data 22 d'octubre de 1984, es delegaren a la Secretaria, que les executa per mitjà del vice-secretari.

Finalment, el cap del servei de Secretaria assumeix, d'acord amb el secretari, el vice-secretari i l'oficial major i amb la col·laboració de la Secció Adminis-

trativa, totes aquelles comeses no assignades específicament a cap altre servei de la Secretaria.

## SECCIÓ ADMINISTRATIVA DEL SERVEI DE SECRETARIA

Corresponen a aquesta unitat les funcions següents:

- Col·laborar amb el cap del servei en la coordinació i supervisió de la resta d'unitats que en depenen.
- Reestructurar, si cal, després de fer els estudis i les propostes pertinents, les unitats que integren el servei, a fi d'adaptar-ne l'organització i els mitjans als requeriments vigents.
- Assumir tota comesa que no estigui assignada a cap altre servei de la Secretaria.
- Confeccionar la Memòria de la gestió corporativa, a partir de la informació de base facilitada pels serveis.
- Preparar i gestionar els pressupostos per programes de la Secretaria.
- Assumir la delegació de la Secretaria a les sessions de la Comissió Informativa de Planificació i Hisenda.

### NEGOCIAT D'ACTES

#### Definició i objectius

És funció fonamental d'aquest negociat donar suport a la Secretaria General en la seva actuació fefaent al llarg del procés que exigeix l'acreditació documental dels actes i acords corporatius.

#### Actes

Com a actuacions derivades, cal assenyalar-ne les següents:

transcriure i redactar els extractes dels acords presos i les intervencions dels membres de la Corporació amb la mecanització posterior de les actes corresponents a les sessions plenàries, ordinàries i extraordinàries, que durant el 1986 han estat les següents:

<i>Ordinàries</i>	6
dia 31 de gener dia 21 de març dia 30 de maig dia 25 de juliol dia 19 de setembre dia 28 de novembre	
<i>Extraordinàries</i>	4
dia 13 de juny dia 31 d'octubre dia 19 de desembre (2)	
TOTAL de sessions plenàries	10

D'aquestes sessions, n'ha resultat un llibre d'actes de 735 pàgines en total.

El nombre de documents que han estat presentats en aquestes sessions perquè el Ple de la Corpora-

ció en prenguéss coneixement, els ratificqués o els aprovés, es desglossa així:

total de dictàmens aprovats	379
total de dictàmens ratificats	15
total de decrets ratificats	186
altres documents (una comunicació de la Generalitat)	1
mocions	3
<b>TOTAL de documents</b>	<b>584</b>

A proposta de la Presidència o dels senyors diputats, el Ple ratificà, durant 1986:

3 mocions

186 decrets

15 dictàmens

Els dictàmens transcrits als llibres del negociat, d'acord amb la seva procedència, es desglossen així:

Àrea	Nombre	%
Govern	44	12
Planificació i Hisenda	94	25
Règim Interior	122	32
Cooperació	42	11
Esports i Joventut	20	5
Sanitat	3	1
Serveis Socials	8	2
Cultura	13	3
Ensenyament	5	1
Obres Públiques	6	2
Construccions Civils	15	4
Agricultura i Medi Natural	7	2
<b>TOTAL</b>	<b>379</b>	<b>100</b>

A més a més el negociat ha confeccionat un total de 510 convocatòries, amb els ordres del dia corresponents, per a les sessions del Ple corporatiu.

## Resolucions

Per una altra banda, al llarg de l'any, s'han transcrit als llibres oficials els decrets dictats per la Presidència i per les comissions autoritzades per la Diputació, amb un total de 15.889 resolucions.

Àrees	Nombre de resolucions	%
Govern	1.038	7
Planificació i Hisenda	1.740	11
Règim Interior	4.016	25
Cooperació	358	2
Esports i Joventut	526	3
Sanitat	1.372	9
Serveis Socials	1.666	10
Cultura	1.303	8
Ensenyament i Investigació	1.524	10
Obres Públiques	998	6
Agricultura i Medi Natural	935	6
Recaptació	413	3
<b>TOTAL</b>	<b>15.889</b>	<b>100</b>

## RESOLUCIONS TRANSCRITES ALS LLIBRES DEL NEGOCIAT D'ACTES CORRESPONENTS A PATRONATS

	Patronat Casa de Caritat	Patronat d'Esports	Total
gener	21	0	21
febrer	37	0	37
març	24	3	27
abril	21	1	22
maig	21	3	24
juny	23	2	25
juliol	36	3	39
agost	0	2	2
setembre	63	1	64
octubre	19	1	20
novembre	35	2	37
desembre	30	3	33
<b>TOTAL</b>	<b>330</b>	<b>21</b>	<b>351</b>

## Mitjans

### a) Personal

2 administratives encarregades de les actes

2 auxiliars administratives encarregades de les resolucions

### b) Equipament

#### Actes

1 equip complet de tractament de textos amb una impressora de qualitat

1 pantalla i un teclat Data General

1 màquina d'escriure electrònica

1 màquina d'escriure mecànica

#### Resolucions

2 màquines d'escriure electròniques

2 màquines d'escriure mecàniques

1 pantalla i un teclat Data General

## NEGOCIAT DEL REGISTRE GENERAL

### Definició i objectius

La funció fonamental del Negociat del Registre General és d'enregistrar tots els documents i factures que arriben a la Diputació amb subjecció al que disposa la legislació vigent en aquesta matèria. Aquesta documentació assoleix una mitjana diària de 125 documents i 96 factures, incrementada pels escrits que arriben a la Generalitat.

### Tasca efectuada

A més a més de la tasca pròpia de registrar l'entrada dels documents, des del febrer de 1984 el Registre General ha assumit la funció de portar el registre únic d'entrada de factures, l'interès del qual, a més del control administratiu, abasta l'aspecte econòmic a l'efecte de previsió de tresoreria per part de l'Intervenció i dels serveis respectius.

El nivell d'activitat d'aquest negociat s'ha incre-

mentat considerablement en relació amb l'any anterior:

Registre	Nombre d'assentaments		
	1985	1986	increment
documents	27.456	36.678	33 %
factures	21.876	28.162	29 %
TOTAL	49.332	64.840	31 %

Un dels factors que expliquen aquests augments ha estat el gran nombre d'instàncies sol·licitant poder participar en els concursos oposició i altres ofertes públiques de treball.

Es faciliten, a continuació, els desglossaments corresponents, d'acord amb la destinació dels documents entrats.

## Mitjans

### a) Personal

- un tècnic d'administració general, cap del negociat
- dos administratius (un en funcions)
- dos auxiliars administratius
- un subaltern

### b) Material

- dues pantalles de microprocessador
- una impressora
- dues màquines d'escriure

## Registre d'entrada

### a) Documents

Destinació	Nombre	%
Personal	20.684	56,4
Cooperació	4.988	13,6
Obres Públiques	1.947	5,3
Dipositaria	1.349	3,6
Esports	1.301	3,5
Cultura	1.137	3,1
Recaptació	713	1,9
G. Comptable	621	1,7
Psiquiatria	529	1,5
Serveis Socials	528	1,4
Joventut	525	1,4
Ensenyament	438	1,2
Secretaria General	281	0,7
Parcs Naturals	166	0,5
Agricultura	160	0,4
Patrimoni	149	0,4
Assessoria Jurídica	126	0,3
Sanitat	96	0,3
Medi Ambient	74	0,3
Conservació de Monuments	65	0,2
D'altres	801	2,3
TOTAL	36.678	100,-

## b) Factures

Destinació	Nombre	%
Serveis Socials	.710	13,2
Sanitat	3.644	13,0
Contractació	3.447	12,2
Ensenyament	3.096	11,0
Obres Públiques	2.914	10,3
Psiquiatria	2.503	8,9
Cultura	2.049	7,3
Presidència	1.812	6,4
Agricultura	913	3,2
Construc. Civils	767	2,8
Patrimoni	564	2,0
Parcs Naturals	426	1,6
Medi Ambient	365	1,3
Conserv. Monuments	336	1,2
Parc Mòbil	256	0,9
Informàtica	235	0,8
Cooperació	195	0,7
Personal	168	0,6
Joventut	119	0,4
Secretaria General	90	0,3
Esports	64	0,2
Gestió Comptable	52	0,2
D'altres	417	1,5
TOTAL	28.162	100,-

## ARXIU GENERAL

L'Arxiu General porta a terme dues tasques paral·leles i perfectament diferenciades: l'una d'ordre intern i l'altra d'ordre extern.

La tasca interna consisteix a organitzar correctament la documentació per tal de poder facilitar qualsevol consulta en un mínim de temps i amb una informació que ofereixi la màxima garantia. Al mateix temps, cal garantir la conservació i custòdia de la documentació.

La tasca externa consisteix a informar, buscar i facilitar tota mena de dades que siguin sol·licitades, tant per al bon funcionament de la Corporació com per a l'assessorament del públic interessat.

### Tasca Efectuada

#### Organització i Catalogació

- S'ha enllestit la redacció i elaboració del fitxer dels membres que ha tingut la Corporació des de 1812 fins a les darreres eleccions, en el qual es registren les dades i els fets més importants de cada diputat. El fitxer conté així mateix un índex per partits judicials dels 892 diputats que ha tingut la Corporació.
- L'arxiu s'ha proposat recuperar totes les obres publicades per la Diputació, la Mancomunitat i la Generalitat republicana. Amb aquest motiu s'han fet nombroses gestions prop dels llibreters de vell, institucions, patronats, museus, etc., depenents de la Corporació, la qual cosa ha permès recuperar 296 volums.
- Per mitjà del Gabinet de Publicacions l'Arxiu rep un exemplar de cada obra publicada per la Diputació.

- S'ha estat en contacte amb el Servei d'Arxius de la Generalitat, a la qual s'ha facilitat una informació exhaustiva sobre els nostres fons. Això mateix s'ha fet també amb el Ministeri de Cultura.
- S'ha participat activament en la confecció de la *Guía de investigadores de España*, que edita el Ministeri de Cultura.
- Amb el Servei de Construccions Civils, s'ha redactat un informe sobre les condicions tècniques que hauria de reunir el futur arxiu de la Diputació com a informació bàsica per als arquitectes que treballen en el corresponent projecte de la Diputació.
- S'han dictat, d'acord amb la Secretaria de la Diputació, les normes a prendre per al trasllat dels fons documentals dels serveis, a fi que arribin en bones condicions a Can Serra.
- S'ha efectuat una desinfecció i desinsectació del dipòsit de l'arxiu i, a més a més, mensualment, una empresa especialitzada hi farà una desratització.
- S'han convocat quatre beques de perfeccionament en tècniques arxivístiques per a universitaris col·laboradors de l'Arxiu.
- Amb la col·laboració dels esmentats becaris, s'ha començat l'inventari dels fons documentals, del qual ja s'han omplert 798 fitxes, corresponents als 560 lligalls estudiats.

#### Biblioteca

- La biblioteca té registrats, catalogats i classificats un total de 780 llibres.
- S'han tramès 10 caixes de llibres duplicats de la Mancomunitat al dipòsit de publicacions i s'han fet les corresponents relacions de llibres enviats.
- L'arxiu té 27 publicacions guardades i catalogades.

#### Consultes

- S'han atès un total de 5.428 persones que han sol·licitat la consulta de diaris oficials, legislació o documents.
- S'ha deixat als serveis de la Corporació un total de 264 expedients i 139 llibres.
- S'ha atès a 51 investigadors (professors, catedràtics llicenciats) per facilitar-los el treball sobre la documentació en relació amb articles, llibres, tesis doctorals, etc., sempre amb una atenció especial.
- S'ha col·laborat, amb nou professors de la Universitat Autònoma de Barcelona, en la recerca de dades per confeccionar la història de la Diputació.
- S'ha donat resposta a 53 consultes per correu.
- S'han redactat quatre informes per a la Presidència sobre diferents assumptes basats en la documentació de l'arxiu.

#### Fotocòpies

- Se n'ha fet un total de 65.814.
- S'ha ingressat a caixa un total de 175.690 ptes. com a

- resultat de l'aplicació de l'ordenança fiscal núm. 4.
- S'ha fet un total de 325 còpies dels textos microfilmats.

#### DELEGACIÓ A MADRID

Des de l'any 1973 que es va crear, aquesta Delegació de la Diputació a Madrid ha anat incrementant progressivament el volum de la seva tasca prop dels organismes de l'administració central, tant en assumptes encomanats per aquesta Corporació com en els que efectua per als ajuntaments de la província.

Les gestions habituals efectuades per la delegació durant 1986 han estat, entre d'altres, les següents:

- tramitació i seguiment, davant dels ministeris i organismes centrals de l'administració, dels expedients i assumptes encomanats per la Diputació i els ajuntaments de la província;
- gestions prop del Ministeri d'Administració Territorial en relació amb el V Centenario de la Unidad de España i els programes de subvencions de la Diputació, per a un bon nombre de municipis de Barcelona;
- gestions i contactes directes amb els municipis interessats i els diversos organismes vinculats a l'Administració Local, com el Banc de Crèdit Local, la Mutualitat Nacional de Previsió de l'Administració Local, etc;
- gestió, tramitació i control del procés d'inserció dels anuncis a publicar en el *Boletín Oficial del Estado* i a la premsa de Madrid, d'acord amb les instruccions rebudes dels diferents serveis de la Diputació i dels ajuntaments de la província;
- seguiment diari de les disposicions publicades en el *Boletín Oficial del Estado*, amb la consegüent distribució de circulars i l'establiment de comunicacions per telèfon, tèlex i DEX a tots els municipis de la província de Barcelona per tal d'aconseguir una gestió més còmoda, ràpida i eficaç de les nostres corporacions locals;
- atenció directa als membres, personal directiu i funcionaris de la Diputació i municipis de la província, en les seves visites i gestions davant els diversos organismes de l'administració, a Madrid.

#### UNITAT DE REPROGRAFIA

##### Definició i objectius

Aquesta unitat assumeix l'execució de les tasques de reproducció xerogràfica mitjançant equips preparats per fer grans tiratges i capaços de proporcionar un rendiment qualitat-preu per fotocòpia que normalment no es pot obtenir amb les màquines fotocopiadores convencionals.

## Tasca efectuada

<b>a) Nombre de fotocòpies</b> <i>per a la Diputació:</i> recull diari de premsa per a la resta de serveis total de fotocòpies	2.870.141 1.158.367	4.028.508
<i>per a la Generalitat:</i>  recull diari de premsa total de fotocòpies	1.504.521	1.504.521
<b>TOTAL DE FOTOCÒPIES DE LA UNITAT</b>		5.533.029
<b>b) Enquadernacions</b> amb llom plastificat amb llom perforat total d'enquadernacions	20.300 4.150	24.450

## Mitjans

- a) **Personals**  
dos operadors, funcionaris de la Diputació
- b) **Materials**  
2 màquines fotocopiadores de gran tiratge  
1 màquina fotocopiadora ampliadora/ reductora

## SERVEI D'ASSESORIA JURÍDICA

### Definició i objectius

La definició del servei és la continguda al decret de la Presidència de data 15 de setembre de 1983, que el creà, en el qual es diu que es tracta d'un servei integrat a la Secretaria General amb les tasques de col·laboració amb el secretari, mitjançant la Vice-secretaria, en l'exercici de les funcions previstes a l'article 75-1-a) del Reial Decret 3046/1977, de 6 d'octubre.

Actualment cal entendre que les referències al Reial Decret 3046/77, atesa la derogació d'aquest pel Reial Decret Legislatiu 781/86, versen sobre els preceptes equivalents de la Llei 7/85, de 2 d'abril, i del mateix R.D.L. 781/86, o sigui els articles 92-3 de la primera i el 161 i el 162 del segon.

Entre els preceptes de la Llei 7/85 ha tingut una especial transcendència per al servei l'article 36, que ha establert, entre d'altres, com a competència pròpia de la Diputació l'assistència i cooperació jurídica als municipis, en especial els de menor capacitat econòmica i de gestió, i altres entitats locals. Aquesta determinació legal ha estat desenvolupada per la Diputació de Barcelona mitjançant el reglament aprovat en la sessió plenària de 30 de maig de 1986, regulador de l'assistència jurídica, econòmica i tècnica als municipis.

Fora del que s'ha indicat sobre referències als textos legals, el nou marc normatiu no ha modificat els objectius que ha de complir al servei d'acord amb el decret de la Presidència de la Corporació de 15 de se-

tembre de 1983, el contingut del qual és perfectament compatible amb aquell marc.

Aquest decret encarrega al servei emetre informe jurídic sobre els assumptes que disposin el president de la Diputació, un terç dels seus membres, els presidents de les comissions informatives o el secretari general, o sigui que, en definitiva, es tracta de col·laborar amb el secretari, mitjançant la Vice-secretaria, en l'exercici de la funció pública que aquell té legalment atribuïda, relativa a l'assessorament legal preceptiu.

La resta de funcions del Servei d'Assessoria Jurídica es desprèn del Decret de 15 de setembre de 1983, encara que de manera genèrica, i es duen a terme a través de la col·laboració jurídica amb el secretari general, per mitjà i segons les instruccions de la Vice-secretaria.

Els anteriors objectius es concreten en tres funcions bàsiques: l'assessorament jurídic; la direcció tècnica i representació davant els jutjats i tribunals o alternativament el seguiment i coordinació d'aquella, quan s'encarrega a professionals aliens a la Corporació, i la gestió administrativa complementària de la tasca pròpiament jurídica, tant la interna com la projectada als municipis i altres àmbits exteriors.

El servei realitza l'assessorament jurídic a través de l'emissió d'informes que se li demanen en la forma prevista en les circulars de Secretaria corresponents; elabora les notes sol·licitades des de la mateixa Secretaria o les notes explicatives o informatives dels diferents serveis de la Corporació, en assumptes que no fan aconsellable una formulació oficial; s'encarrega de la redacció de propostes de resolució i dictàmens, de la preparació de les validacions de procura, de la preparació i redacció de contractes, estatuts de persones jurídic-públiques o privades, de reglaments, convenis, normes urbanístiques i d'altres textos administratius, i, finalment, assisteix a reunions de treball i atén consultes orals.

La defensa judicial implica actuar davant les diferents jurisdiccions, assumint la direcció tècnica i la representació de la Corporació o dels municipis als quals presta assistència jurídica, en tota mena de processos i actuacions judicials, quan la defensa no s'ha encarregat a professionals aliens.

Entre les gestions i tasques administratives complementàries de les estrictament jurídiques destaquen les relatives a la tramitació de pagaments a professionals, les relatives a les gestions i tramitació consegüents a algunes de les resolucions i dictàmens, la signatura o diligenciació de convenis o d'altres documents que elabora l'assessoria, la tasca específica que comporta la incoació, seguiment i resolució dels expedients disciplinaris i aquella que fa referència a la nova tasca, assumida plenament aquest any, de coordinació, gestió i seguiment de l'assistència jurídica als municipis.

L'estructura per mitjà de la qual ha actuat el servei durant l'any 1986, segons els acords plenaris de 22 de novembre de 1983 i 30 d'octubre de 1984, comprèn un cap i quatre tècnics d'administració general, un d'ells amb categoria de cap de secció i tres amb catego-

ria de cap de negociat. Per desenvolupar les tasques estrictament administratives el servei té adscrites tres places d'auxiliar d'administració general, una d'elles qualificada.

### Tasca efectuada

#### 1) Assessorament

Informes i redacció de documents administratius

- a) S'han emès 113 informes, 85 dels quals han estat emesos per petició formulada seguint el conducte reglamentari; es desglossen de la manera següent:
- 50 resolen qüestions que els diferents serveis de la Corporació estimen importants i de notòria complexitat jurídica. Per aquest motiu se sotmeten a l'estudi de l'Assessoria Jurídica, o bé peticions d'informe formulades pels municipis de la província, a l'empara del Reglament d'Assistència Jurídica, Tècnica i Econòmica.
  - 19 són relatius a recursos administratius contra actes o resolucions de la Diputació. Aquests informes fonamenten la proposta de resolució dels recursos, redactada pel servei.
  - 16 examinen -i hi donen conformitat, si s'escau- les propostes de resolució de recursos administratius o relatives a afers d'especial conflictivitat, formulades per altres serveis.

La resta, 28 informes, fa referència a la conveniència d'atendre les peticions d'assistència jurídica formulades pels diferents ajuntaments i l'establiment de la forma i el cost de la prestació que finalment s'atorga, si s'escau.

- b) Així mateix, en examinar qüestions plantejades directament pel vice-secretari general o l'oficial major, s'han redactat 15 notes, el contingut de les quals, però, no es diferencia dels informes que habitualment s'emeten, només en la manera que han estat sol·licitats.

Igualment, s'ha contestat, també per escrit, en sengles notes informatives, 6 qüestions la importància o naturalesa de les quals no justificava l'emissió del corresponent informe.

- c) S'ha col·laborat en la redacció del reglament que regula l'assistència jurídica a municipis i en la dels textos normatius de dos plans especials promoguts pel Servei de Parcs Naturals; s'han contestat les al·legacions (40) formulades en el període d'informació pública d'un tercer pla especial igualment promogut per aquell servei.

S'ha redactat i tramitat el Reglament del Cos de Seguretat de la Diputació i s'ha intervingut en la resolució de qüestions connexes amb el seu desenvolupament, tals com la possibilitat de col·laborar en la imposició de multes amb la Direcció General de Trànsit. De manera conjunta amb altres funcionaris de la Secretaria s'impartiren classes en el curs de perfeccionament de la darrera promoció de guardes del Cos de Seguretat.

S'iniciaren les actuacions necessàries per organitzar degudament la propietat industrial de la Corporació amb l'objectiu d'aconseguir un sistema únic per a

l'obtenció de marques, models, etc. El servei s'ha fet càrrec de la tramitació dels expedients i del control de l'actuació dels agents de la propietat industrial en coordinació amb els serveis interessats.

Altres actuacions dutes a terme han estat les relatives a l'acceptació i d'altres qüestions sobre donacions i herències, alguna d'elles particularment laboriosa.

- d) Verbalment, s'han atès nombroses consultes orals formulades per caps de servei i d'altres funcionaris, i el personal adscrit a l'assessoria ha assistit a una gran quantitat de reunions de diferents serveis de la Corporació per tal de donar opinió jurídica o assessorament quan l'índole del cas ho requeria.

### Validacions de procura

S'han preparat, després d'estudiar les escriptures corresponents, 395 validacions de procura. S'ha refusat la validació, per deficiències en la documentació, de nombrosos casos, dels quals, naturalment, no queda constància, i s'ha atès la consulta consegüent per part de les empreses afectades per tal d'esmenar-ne les deficiències.

### Redacció de resolucions i contractes

En total, s'han redactat 208 resolucions de la Presidència i 20 dictàmens, sotmesos al Ple i a la Comissió de Govern, sobre diverses matèries, algunes de les quals es tracten distintament en altres apartats de la Memòria. Així mateix han estat redactats contractes relatius a diferents matèries.

### Gestions diverses

S'han efectuat nombroses gestions en notaries, registres de la propietat i mercantil i en altres organismes públics i privats.

#### 2) Actuacions davant dels jutjats i tribunals

##### Actuacions amb mitjans propis

- a) En l'àmbit de la jurisdicció contenciosa administrativa, els lletrats del servei s'han fet càrrec de la direcció tècnica de la Corporació, com ho disposaven sengles decrets de la Presidència, en 7 recursos interposats davant les sales corresponents de l'Audiència Territorial de Barcelona contra la Diputació i en 4 recursos interposats contra diferents ajuntaments, als quals s'ha prestat aquesta modalitat d'assistència jurídica amb mitjans propis. S'han contestat 6 demandes davant les sales esmentades.

S'han realitzat les actuacions extraprocedimentals escaients, respecte a 13 recursos més, entre elles la preparació d'expedients administratius tramesos a l'Audiència, tasca freqüentment molt laboriosa.

- b) En la via penal s'ha presentat una denúncia al corresponent jutjat d'instrucció, i se'n duu a terme la direcció tècnica en un sumari. S'ha assistit en nom de la Corporació a un total de 28 judicis de faltes i s'han dut a terme 118 diligències judicials, distintes de les compareixences esmentades, relacionades amb judicis d'aquesta classe, com ara recepció del jutjat de notificacions de sentències, cobrament d'indemnitzacions, aportació de documents, etc. S'ha recopilat i preparat una nombrosa i prolixa documentació, presentada en procediments penals en què la Corporació podia resultar afectada o bé interessada. S'ha prestat assessorament a persones citades a declarar i també assistència personal a les compareixences.
- c) A la jurisdicció laboral s'ha defensat i representat la Corporació en 8 judicis davant les magistratures de treball i en 2 judicis a ajuntaments, als quals es va prestar aquesta modalitat d'assistència jurídica. S'ha defensat, així mateix, la Corporació en dues apel·lacions davant el Tribunal Central de Treball.
- d) S'ha exercit la direcció tècnica i representació en 4 reclamacions econòmiques administratives davant el TEAP i en 4 recursos davant el TEAC.

Relacions amb lletrats aliens a la Corporació que actuen per encàrrec seu.

Com a conseqüència de l'acord plenari de data 30 d'octubre de 1984, que va suprimir la Secció Contenciosa amb què inicialment comptava el servei, pel volum de treball ja assumit per aquest i, en ocasions, per la singularitat del cas plantejat, ha calgut procedir al nomenament de lletrats aliens a la Corporació, perquè es fessin càrrec de la direcció tècnica de 13 recursos contenciosos administratius interposats contra la Diputació durant aquest exercici. A tal efecte s'han dictat 13 decrets de compareixença i nomenament de lletrats i procuradors, sens perjudici que els dits lletrats hagin rebut, per part del Servei d'Assessoria Jurídica, la col·laboració escaient. Així mateix, s'ha resolt comparèixer en 3 apel·lacions davant la Sala Contenciosa corresponent del Tribunal Suprem, amb direcció tècnica a càrrec de professionals aliens a la Corporació.

En relació amb el pagament de provisions de fons i minutes presentades, aquestes últimes relatives a actuacions professionals finalitzades aquest any, s'ha efectuat la comprovació que eren adequades a les normes reguladores d'honoraris a les quals s'ha sotmès la Corporació, que s'han clos amb la redacció de les corresponents resolucions de la Presidència donant-hi la conformitat, si s'esqueia.

### Examen i valoració de sentències

El servei estudia i arxiva les diferents sentències dictades en els processos en què la Diputació és part, amb independència que n'hagi assumit la direcció tècnica. Aquest any han estat dictades per diferents sales contencioses 19 sentències, de les quals 16 han estat favorables a la Diputació i 3 han estimat els recursos presentats. En la jurisdicció civil, en primera instància ha estat desestimada una demanda formulada contra

la Diputació i la Sala Civil de l'Audiència Territorial de Barcelona ha confirmat una sentència favorable a la Corporació.

### 3) Expedients disciplinaris

Respecte als expedients disciplinaris, s'han preparat les resolucions per les quals s'incoaren 3 diligències prèvies, una de les quals ha estat arxivada aquest mateix any. S'han preparat les resolucions d'incoació d'11 expedients disciplinaris i s'han dut a terme els tràmits inicials corresponents, previs a la instrucció. S'han redactat, després d'estudiar-ne els expedients ja closos, els decrets de la Presidència que en resolgueren 7 -2 dels quals corresponien a expedients incoats el mateix any, ja que aquesta tenia competències per fer-ho, atesa la qualificació final dels fets. Així mateix, s'ha efectuat el seguiment de tots els expedients i de 17 resolucions de concessió de pròrroga de terminis.

### 4) Assistència jurídica als municipis

El Ple corporatiu de 30 de maig de 1986 va aprovar el reglament sobre l'assistència jurídica, econòmica i tècnica de la Diputació, el qual regula l'exercici de les competències d'assistència als ens locals en les matèries assenyalades. El Servei d'Assessoria Jurídica, a través de la Secretaria, s'encarrega de l'assistència i del seu seguiment.

La prestació de l'assistència ha significat una doble activitat o tasca per al servei:

- La recepció i canalització de les peticions realitzades en forma, informe sobre aquestes un cop estudiats els expedients, amb proposta d'actuació i el seu seguiment; la redacció de les corresponents resolucions de la Presidència i dels convenis en què es formalitzen les prestacions quan s'efectuen amb mitjans aliens, i la quantificació del cost de la que cal realitzar, amb tramitació del pagament quan hi ha intervenció de professionals aliens a la Corporació. A més, lògicament, cal donar la informació i orientació que la implantació de tot nou servei als ajuntaments comporta.
- La d'assessorament i defensa judicial quan s'estableix la prestació d'assistència amb mitjans propis, que comporten l'emissió d'informes, notes o resposta a consultes orals, per part del funcionari de l'assessoria que en cada ocasió es considera més adequat, o que aquest assumeixi la direcció tècnica i defensa judicial de l'ajuntament. Pel que fa a l'assessorament, la realització amb mitjans personals propis del servei ha estat la forma normal d'actuar durant aquest exercici, llevat d'una sola ocasió, en què s'ha encomanat la redacció d'un informe jurídic a un funcionari no adscrit a l'Assessoria.

La prestació de l'assistència ha tingut un excel·lent acolliment entre els ajuntaments de la província.

Pel que fa a la quantificació de la tasca, durant aquest període s'han rebut 37 sol·licituds formals d'assistència jurídica, de les quals 31 han estat atorgades i 6 denegades perquè no s'ajustaven als requisits establerts al dit reglament.

De les 31 assistències concedides, 5 són peticions d'informes jurídics sobre problemes directament relacionats amb competències municipals i la resta demanaven defensa judicial en procediments en què són part els ajuntaments peticionaris, principalment en recursos contenciosos administratius i en judicis laborals. D'aquestes 31, 11 han estat prestades directament pel Servei d'Assessoria Jurídica, amb el consegüent estalvi de despeses per a l'ajuntament peticionari.

Han estat molt nombroses les respostes a consultes telefòniques o personals d'alcaldes, regidors i secretaris de les corporacions municipals, com també les converses i gestions amb lletrats i procuradors aliens a la Corporació.

El servei s'ha encarregat també del seguiment dels procediments i de formar un expedient sobre cadascun dels temes, a fi i efecte, sobretot, d'aplegar sistemàticament la jurisprudència dictada pels organismes jurisdiccionals en els litigis promoguts a favor o en contra de les corporacions locals que hagin sol·licitat l'assistència de la Diputació, i també de la redacció d'un resum, en finalitzar l'exercici, per a la Comissió de Govern.

Cal assenyalar, així mateix, que 6 de les assistències jurídiques concedides ja han finalitzat, en haver enviat a l'ajuntament peticionari l'informe elaborat per l'Assessoria Jurídica o perquè s'ha clos el procediment.

## CAPÍTOL II

# ÀREA DE PLANIFICACIÓ I HISENDA

Faint, illegible text, likely bleed-through from the reverse side of the page.

ACTA DE LA JUNTA DE ECONOMIA

Main body of faint, illegible text, possibly containing a list or detailed report.

---

## ÀREA DE PLANIFICACIÓ I HISENDA

---

Amb les competències assignades des de l'inici d'aquest mandat i les dependències dels serveis adscrits, l'Àrea de Planificació i Hisenda ha consolidat orgànicament actuacions merament iniciades i n'ha emprès de noves, puntuals o susceptibles de generar activitats administratives regulars.

Com a actuacions regulars del conjunt de dependències de l'àrea es poden assenyalar les pròpies de la preparació del pressupost i de la posterior execució en totes les seves fases. La tècnica dels pressupostos per programes amb informació comptable i extracomptable és un procediment ja provat en aquesta administració; fins i tot hi ha previstes per a l'any vinent modificacions, no solament de l'estructura sinó també de l'organigrama i de les funcions en el cas dels serveis que en són directament responsables.

Aquest procés, que indica un grau considerable de maduració i d'experiència, tendeix a la implantació dels circuits comptables de la partida doble. Això constituirà un avenç important pel que fa al control econòmic i financer i a l'eficàcia i la racionalització de la despesa.

En les vessants de la programació de les activitats d'aquest exercici, s'han preparat els materials del Pla Quadriennal, que seran objecte de tractament polític el proper semestre.

Si ens hem referit a la consolidació d'activitats, per una banda hauriem d'assenyalar la constitució de l'empresa de cadastres i gestió tributària CATRISA. D'aquesta forma, unes activitats que tenien un caràcter incipient l'any anterior, d'acord amb l'augment de volum, disposen de l'òrgan corresponent de gestió.

L'objectiu del foment de la riquesa local, d'interès general per a les nostres administracions i ciutadans, s'assoleix mitjançant la creació d'una empresa

de capital-risc, Promocions Econòmiques Locals. Aquesta forma ha estat finalment la seleccionada, un cop analitzades per una comissió administrativa local les diferents possibilitats d'acció, i en l'actualitat aquesta empresa, com l'anterior, ja està en fase de funcionament normal amb recursos i personal.

El seguiment de la hisenda local municipal, iniciat amb el Servei d'Informació Econòmica, avui traspassat a l'Àrea de Cooperació amb funcionament regular, s'ha complementat el 1986 amb l'aplicació als municipis dels quals tenim informació segons un model que proporciona la capacitat d'inversió i de crèdit dels anys de què es tracta. Aquests resultats es proporcionen a cada municipi. En aquest àmbit d'estudis i d'informació econòmica de base s'ha signat un conveni amb l'Institut del Territorio y Urbanismo que permetrà avançar en el coneixement dels comportaments de locació.

La vessant interna, el programa d'auditories a serveis i institucions, s'ha executat normalment, de manera que en molts casos s'han pogut millorar circuits i controls.

Des de l'Àrea es té una participació directa no solament en els patronats i organismes propis, sinó també en altres col·lectius, com la Gerència Territorial de les Contribucions Rústiques i Urbanes i el Consorci d'Informació i Documentació de Catalunya.

En l'àmbit de la recaptació s'han produït canvis en l'organització del servei, per tal d'adaptar-lo a les noves condicions a què poden optar els ajuntaments i que els ofereixen un millor servei, a ells i al ciutadà.

L'àrea, en la seva actuació en el patrimoni d'aquesta entitat, ha impulsat importants programes de rehabilitació, que es duran a terme i finalitzaran el 1987. Aquest any 1986 s'ha organitzat el seminari Anàlisi del Desenvolupament de la Rehabilitació a Espanya.

Finalment, cal assenyalar com a fets d'importància d'aquest any la negociació del deute de la Generalitat de Catalunya i de les compensacions pel trasllat de la Diputació fora del palau de la plaça de Sant Jaume.

## INTERVENCIÓ GENERAL

### Definició i objectius

La Intervenció General és el pivot al voltant del qual gira tota la gestió econòmica de la Diputació. Les funcions que té atribuïdes actualment són la comptabilitat i la fiscalització ex ante i ex post dels aspectes econòmico-financers de les activitats de la Diputació, com també la direcció immediata dels serveis que constitueixen la Intervenció.

### Estructura

A la Diputació el remodelatge de la Intervenció ja va començar abans de la llei, amb una resolució presidencial ratificada pel Ple del 30 d'octubre de 1984. Ha continuat el 1985 amb un Decret Presidencial de 14 de gener relatiu a les intervencions delegades i amb un altre de 28 de març, de creació de la Secció d'Auditories. En certa manera, una resolució de l'interventor general, de 19 de juny, va desenvolupar i aplicar les precedents.

Com a resultat d'això, l'estructura de la Intervenció i el personal que hi estava adscrit en acabar l'any és el que s'indica al quadre següent:

### Estructura i personal

Equip directiu:	Places	
	ocupades	vacants
-interventor		1
-vice-interventor (interventor inter)	1	
-adjunt a la Intervenció	1	
-assessor econòmic i jurídic	1	
-altres tècnics i personal de Secretaria	5	
-subalterns	3	
<b>TOTAL del grup</b>	<b>11</b>	<b>1</b>

### Intervencions delegades

	Places	
	ocupades	vacants
-interventors delegats a dedicació plena	3	
-auxiliars tècnics	4	
<b>TOTAL del grup</b>	<b>7</b>	
<b>Secció de Fiscalització</b>	<b>2</b>	
-Negociat d'Examen Comptable	2	
-Grup d'Examen de Documents	3	
-Negociat d'Anàlisi Documental	1	
<b>TOTAL de la secció</b>	<b>8</b>	
<b>Secció d'Auditories: TOTAL</b>	<b>2</b>	<b>1</b>
<b>SERVEI DE GESTIÓ COMPTABLE</b>	<b>1</b>	
<b>Secció d'Ingressos:</b>	<b>1</b>	<b>1</b>
-Negociat de Gestió i Control d'Ingressos	2	1
-Negociat de Gestió d'Ingressos per rebut i via de constrenyiment	3	
-Negociat de Comptabilitat d'Ingressos	1	
-Grup de Control General Comptable	4	
<b>Secció de Despeses del Pressupost Ordinari</b>	<b>1</b>	
-Negociat de Nòmines-Assegurances Socials	1	
-Grup de Nòmines	5	
-Grup d'Assegurances Socials	2	
-Negociat de Coordinació i Control	3	
-Negociat de Comptabilitat Capítol I	1	
-Grup Capítol I - Personal	3	1
-Negociat de Comptabilitat	1	
-Grup de Gestió Comptable	3	1
-Grup de Creditors-Ordenació de Pagaments	4	

	Places	
	ocupades	vacants
<b>Secció de Costos i Anàlisi Financera</b>		
-Negociat de Comptabilitat Analítica	2	1
<b>TOTAL del servei</b>	<b>38</b>	<b>6</b>

	Places	
	ocupades	vacants
<b>SERVEI DE GESTIÓ PRESSUPOSTÀRIA</b>	1	
<b>Secció de Pressupostos</b>	1	1
-Negociat d'Estadística de Pressupostos		1
-Negociat de Gestió de Pressupostos	1	
-Altres tècnics i personal de Secretaria	5	1
<b>Secció d'Hisenda</b>	1	
-Grup de Control d'Expedients	3	1
<b>Secció d'Inversions i Cooperació</b>	2	
-Negociat del Pla d'Obres i Serveis	2	1
-Negociat del Pla d'Acció Municipal	1	
-Grup de Control d'Expedients	1	1
-Negociat de la Caixa de Crèdit	2	
-Negociat d'Inversions	2	
<b>TOTAL del servei</b>	<b>22</b>	<b>6</b>
<b>TOTAL DE LA INTERVENCIÓ</b>	<b>88</b>	<b>14</b>

Com a conseqüència de la Llei 7/85, de reforma del règim local, i del text refós aprovat darrerament, s'ha procedit al remodelatge de l'estructura de la Intervenció, per acord plenari de 19 de desembre de 1986, que tindrà efecte l'any vinent.

#### Tasca efectuada

Es descriu tot seguit, en nou apartats, la tasca efectuada per la Intervenció, juntament amb una síntesi referencial dels mitjans financers de la Diputació i de la seva gestió.

#### Elaboració i tramitació de pressupostos

La vida econòmica de la Corporació i dels seus serveis durant el 1986 ha estat regida pels pressupostos a què fa referència el quadre següent (vegeu infra), tots ells aprovats el 20 de desembre de 1985.

Destaquem que el pressupost de 1986 de la Diputació és per programes i, a més, general, és a dir, que és de despeses de funcionament i d'inversions, segons la solució imposada per la Llei 7/85, que la Diputació ja havia posat en pràctica l'any anterior. El dia 19 de desembre de 1986 es van aprovar els Pressupostos de 1987, que presentem a la columna segona del quadre.

Pressupost	Exercici de 1986 <sup>1</sup>	Exercici de 1987
Denominació	Imp. inicials	Imp. inicials
General (ordinari i d'inversions)	33.350.000.900	36.931.000.000
Servei de recaptació de tributs de l'Estat i d'arbitris municipals	1.968.001.000	2.061.705.000
<b>Patronats:</b>		
Esc. Univ. Eng. Tècn. Ind.	487.900.408	(510.762.000)
Esc. Univ. Eng. Tècn. Agr.	237.116.629	(282.171.960)
Fund. Públ. Inst. Ciènc. Soc. <sup>2</sup>		90.500.000
Esports	86.140.000	76.480.000
d'Apostes	391.620.000	449.000.000
Fund. Públ. Casa Car.	399.739.050	439.291.864
<b>Pressupost</b>	<b>Exercici de 1986<sup>1</sup></b>	<b>Exercici de 1987</b>
<b>Denominació</b>	<b>Imp. inicials</b>	<b>Imp. inicials</b>
Flor de Maig Fund. Públ.	161.333.300	183.475.958
Patr. d'Assist. Mèd.-farm. per als funcionaris de l'Excma. Diputació (PAASIS)	549.473.874	596.700.000
Muntanya del Montseny	23.920.000	21.978.000
Gliptoteca Monjo	4.000.000	6.400.000
Mas Manolo	3.500.000	4.000.000
<b>TOTALS no consolidats</b>	<b>37.662.745.161</b>	<b>41.573.464.782</b>

<sup>1</sup> Com ja es diu en el text, els pressupostos de 1986 van ésser tots aprovats el 20 de desembre de 1985.

<sup>2</sup> Fundat l'any 1986. Les xifres entre parèntesis són provisionals.

#### Modificacions pressupostàries

Es van produir un centenar de modificacions pressupostàries, modificacions de subconceptes i altres aspectes del pressupost ordinari que no van necessitar acord plenari.

Les modificacions del pressupost general que van originar aprovació o ratificació del Ple de la Diputació es resumeixen al quadre I. Les del conjunt de pressupostos de la Diputació figuren al quadre II.

#### Tramitació i contractació d'operacions de crèdit i aval

Durant l'exercici de 1986 s'han concertat dues operacions de crèdit amb el Banc de Crèdit Local d'Espanya, segons el següent detall: una de 24.962.398 pessetes per a la reparació dels danys ocasionats per les inundacions del novembre de 1983, que cobreix la meitat del cost de les obres i del qual la Generalitat subvenciona totalment la càrrega financera; l'altra, per un total de 1.503.449.586 pessetes per al finançament

d'obres diverses incloses al Capítol 6, és la relativa a la construcció, millora i condicionament d'edificis i a la conservació i millora de les vies provincials.

Junt amb la Generalitat de Catalunya i l'Ajuntament de Barcelona es va avalar una operació de crèdit de 320 milions de pessetes del Banco Hispano Americano a favor de l'Orfeó Català.

### Modificació d'ordenances fiscals

En l'exercici de 1986 s'han modificat les ordenances següents:

Núm. ordenança	Denominació
2	segell provincial
5	Servei d'Ensenyament
8	residències juvenils
4	activitats fotogràfiques i reprogràfiques
6	serveis socials
7	serveis sense caràcter assistencial a les llars Anna G. de Mundet
9	serveis sanitaris
10	domini públic, transport i planificació territorial
12	utilització de mitjans de transmissió i reproducció sonora o visual en edificis o recintes de domini públic
14	serveis en museus, exposicions i dependències
21	transport escolar
22	serveis de les instal·lacions esportives
24	utilització de terrenys d'acampada gestionats per la Diputació de Barcelona

Per primera vegada en molts anys, s'ha publicat un recull, en un volum molt digne, de la totalitat de les ordenances.

### Tramitació d'expedients de reconeixement de crèdit

Es tracta d'un tipus de tramitació que, per la seva naturalesa, requereix justificació prèvia per part

dels serveis afectats. El resum dels reconeixements tramitats amb càrrec al Pressupost General és:

Serveis	Imports	Percentatge
Cultura	485.010,-	0,7
Psiquiatria	7.405.077,-	10,8
Ensenyament	3.438.980,-	5
Intervenció	104.294,-	0,2
Esports	45.640,-	0,1
Sanitat	8.136.356,-	11,9
Personal	3.015.068,-	4,4
Serveis Socials	26.679.769,-	38,9
Agricultura	1.406.134,-	2
Construccions Civils	14.415.392,-	21
Obres Públiques	656.379,-	1
Catalogació i Conservació de Monuments	2.925.836,-	4
<b>TOTALS</b>	<b>68.713.935,-</b>	<b>100</b>

Cal destacar que s'ha operat una reducció del 37% respecte a l'any passat, la qual cosa implica una millora de la gestió per part dels serveis.

### Redacció de circulars

Durant 1986 se n'han dictat les següents:

- La 1/86, sobre modificacions pressupostàries.
- La 2/86, per facilitar la implantació de l'IVA a la Diputació de Barcelona. Sobre l'IVA en general s'han adoptat acords del Ple i de la Comissió de Govern i circulars sense numerar de la Intervenció, destinades a aplicar i divulgar l'aplicació de les regles entre els proveïdors i contractistes de la Diputació.
- La 3/86 sobre la problemàtica de les despeses de funcionament al final i començament d'exercici, que té un valor tècnic digne de remarcar.

### Liquidacions i comptes generals i de l'exercici

És la darrera fase confirmada per l'article 116 de la Llei 7/85, la qual es desenvolupa el primer semestre següent a l'exercici econòmic a què correspongui.

QUADRE I. HABILITACIONS I SUPLEMENTS DE CRÈDIT, ANY 1986

Capítol	Previsió inicial	Total modif. en més	Total modif. en menys	Previsió definitiva
1	11.600.000.000	2.235.039.463 <sup>1</sup>	2.223.816.432	11.611.223.031
2	7.752.764.038	1.043.534.546	416.421.395	8.379.877.189
3	2.585.248.544	—	500.396.663	2.084.851.881
4	3.985.998.913	186.779.436	95.685.850	4.077.092.499
6	3.199.256.587	781.389.959	278.831.087	3.701.815.459
7	2.881.534.434	2.644.088.547	839.359.756	4.686.263.225
8	100.000	131.800.000	—	131.900.000
9	1.345.097.484	—	—	1.345.097.484
<b>TOTAL</b>	<b>33.350.000.000</b>	<b>7.022.631.951<sup>2</sup></b>	<b>4.354.511.183</b>	<b>36.018.120.768</b>

<sup>1</sup> Es va fer l'aplicació del superàvit de la liquidació del pressupost de 1985.

<sup>2</sup> Hi figura inclòs el resultat de l'aplicació del superàvit de la liquidació del Pressupost del Servei de Recaptació de 1985, de les aportacions de la Generalitat i l'Estat al POS i d'una subvenció finalista del Ministeri de Cultura.

S'acompanya el quadre III, resum de les liquidacions definitives dels pressupostos de 1985 degudament aprovades i que generalment coincideixen amb el de l'avenç que es va incloure a la Memòria de l'esmentat any 1985.

### Altres actuacions

Implantació de la comptabilitat analítica.

Des de la memòria de l'any 1984 es van explicar els esforços que les intervencions i, sobretot, la seva secció específica fan en aquest sentit.

Com a resultats concrets obtinguts el 1986, es poden esmentar els següents:

1. Presentació de resultats de costos directament imputats a l'àmbit de centres de cost per serveis, analitzats i comentats.
2. Anàlisi detallada dels resultats, pel que fa a costos unitaris per a tots aquells serveis o institucions que ho requereixin.
3. Primera prova d'anàlisi de costos dels programes pressupostaris.
4. Estudis puntuals de costos i estudis periòdics de valoració (ordenances fiscals).

Entre les tasques pròpies del programa per assolir la implantació i millora del sistema de comptabilitat analítica, cal assenyalar la formació del fitxer de dades extracomptables, que permetrà la reassignació per centres de cost de certes despeses:

- a) Directes, les quals arriben a la comptabilitat analítica de manera agrupada;
- b) Indirectes, que cal distribuir des dels centres de cost mitjà als finals.

Es disposa de les dades següents: metres quadrats, distribució per centres de cost dels consums dels subministraments generals, nombre de beneficiaris dels serveis rebuts, nombre de treballadors per centre de cost, nombre de menús servits, nombre d'actes mèdics, etc.

Segons el tipus de cost a distribuir i el criteri per fer-ho, aquestes dades s'usen per als repartiments corresponents.

Aquest fitxer de dades, que s'ha d'actualitzar anualment, està bastant complet en aquests moments.

Es disposa de les dades de superfície en metres quadrats de gairebé totes les institucions i del conjunt de les dades complet de les institucions o serveis següents:

- Sanitat - Maternitat
- Psiquiatria - Clínica Mental
- Agricultura - Granja de Caldes
- Escola Industrial
- Serveis Socials - Llars Mundet
- Cases dels carrers de Sant Honorat i Jaume I, edifici Zurich

### Tractament informàtic de dades

S'ha seguit la línia progressiva adoptada per la Intervenció fa anys. El seu personal ha col·laborat amb

el del Servei d'Informàtica en els programes de comptabilitat analítica suara esmentats i, a més, en la preparació del que s'exposa tot seguit:

- Anàlisi funcional per a la informatització de la comptabilitat d'ingressos i per al seguiment dels plans i programes d'inversions i dels projectes d'obres o altres inversions concretes.
- Un programa de seguiment i control de manaments de pagament a justificar, que està en fase de proves.
- Un altre per a la Caixa de Cooperació, actualment en fase de correcció i verificació de dades.
- Un altre d'adaptació del sistema de comptabilitat pressupostària de la despesa als comptes de valors independents i auxiliars del Pressupost.
- La posada en marxa del programa de control de les operacions amb entitats financeres (bancs i caixes d'estalvi).

A més, cal destacar que utilitzant tècniques de programació simplificada (tipus *present* o tipus full electrònic) s'han informatitzat l'anàlisi de l'execució del pressupost i el seguiment de la càrrega financera de la Diputació. S'ha prosseguit en les línies ja iniciades l'any anterior com la comptabilitat d'ens instrumentals de la Diputació i la utilització, clarament incrementada, del correu electrònic (CEO).

### Promoció d'auditories externes

Es destaca aquest any el gran nombre d'auditories externes que s'han efectuat com a ampliació d'un servei iniciat el juny de 1985 amb la creació de la Secció d'Auditories promoguda per la presidència de la Comissió de Planificació i Hisenda. L'objectiu assolit ha estat completar i donar normes per a les activitats d'auditoria interna.

Les auditories externes efectuades durant l'any 1986 són les següents:

- Impremta Escola Casa de Caritat
- Clínica Mental de Santa Coloma de Gramenet
- Patronat Flor de Maig
- Institució Montserrat Montero
- Biblioteca de Catalunya
- Biblioteques Populars
- Museu Arqueològic i d'Empúries
- Escola Professional de la Dona
- Escola d'Arts i Oficis
- Escola Universitària Jordi Rubió i Balaguer
- Escola Universitària de Teixits de Punt de Canet de Mar
- Patronat de la Muntanya del Montseny
- Patronat d'Esports
- Patronat d'Assistència Mèdico-Farmacèutica per a Funcionaris de l'Excma. Diputació de Barcelona
- Maternitat i Institut de Bioquímica Clínica

Nou mètode d'ingressos del recàrrec sobre les llicències fiscals.

Aquest recàrrec sobre un ingrés municipal de gestió estatal era ingressat directament per la Delegació d'Hisenda a les diputacions en compliment de la legislació vigent sense problemes dignes d'especial es-

ment, però havent decidit diversos ajuntaments la gestió directa d'aqueixes llicències, han d'ingressar a la Diputació els recàrrecs recaptats juntament amb la quota provincial. Com que es tracta d'una quantitat creixent de municipis que accepten aquesta gestió, els problemes de control comptable per a la Intervenció van creixent.

La Llei de Pressupostos per a 1987 estén aquest mètode de gestió a les contribucions territorials rústica i pecuària i urbana, amb la important invitació indirecta a les diputacions a assumir-la en defecte dels ajuntaments.

### Dictàmens i informes diversos

Entre els nombrosos dictàmens motivats i informes extensos elaborats per la Intervenció i els seus serveis cal destacar: el de l'estat d'execució del Pressupost del primer semestre de 1985; els de repercussions de la implantació de l'IVA sobre la Diputació de Barcelona en general i en casos concrets i, alguns estudis originats per la prestació del servei d'assistència jurídica, tècnica i econòmica als ajuntaments, d'acord amb el Reglament aprovat pel Ple del 30 de maig de 1986.

### Tasques de gestió ordinària

A més de la informació que es proporciona respecte als serveis i les seccions que depenen directament de l'interventor, oferim les següents dades que donen idea del volum contínuament incrementat de les feines ordinàries de la Intervenció i els seus serveis i les relacions entre elles:

Denominació	Total	Variació respecte a	
		1985 %	1984 %
Documents registrats d'entrada	65.460	5	46
Documents registrats de sortida	18.100	(—)22	69
Ordres d'ingrés	5.848	1	23
Ordres de pagament	14.144	29	96
Xecs controlats	2.587		
Xecs anul·lats	444		
Transferències a bancs o caixes	13.228		
Abonaments a comptes Dip. anul·lades	33 16.292	38	—

A continuació s'exposen breument les funcions i la tasca efectuada per les intervencions delegades, les seccions de Fiscalització i Auditoria i els serveis de Gestió Comptable i Pressupostària.

## INTERVENCIONS DELEGADES

Les intervencions delegades assumeixen una part variable de les funcions de la Intervenció en una àrea de la Diputació i en un servei amb òrgan de gestió especial o amb personalitat jurídica, mentre que l'interventor general es reserva, com a mínim, les que es consideren bàsiques.

Actualment hi ha dos interventors delegats de dedicació plena:

— Un s'ocupa de les àrees de Sanitat i Serveis Socials i de la Fundació Flor de Maig. Hi col·laboren un tècnic, una administrativa i dues auxiliars per despatxar una massa documental que ha estat considerable l'any 1986: 2.200 propostes de despesa, 3.000 relacions que contenen 8.500 factures, 500 relacions de justificants i 860 altres documents entrats i 550 de sortits.

— L'altre és l'interventor delegat per a les fundacions públiques Escola d'Enginyeria Tècnica Industrial i Escola d'Enginyeria Tècnica Agrícola. Té l'ajuda de sengles secretàries. Remarquem el projecte de conveni marc de col·laboració amb la indústria i la participació de la Intervenció en els treballs de preparació.

L'Assessoria Econòmica i Jurídica ha anat resolent consultes verbals i escrites de l'interventor general i dels altres òrgans de la Intervenció (i en algun cas de fora de la Intervenció). Els informes, notes i dictàmens sumen un total de vuitanta.

Ha preparat unes glosses al text refós del R.D. legislatiu 781/86, sobre la legislació de règim local, que destaquen entre el que s'ha publicat fins ara.

### Secció de fiscalització

Aquesta secció s'ocupa de la fiscalització prèvia i posterior de la despesa i de l'ingrés en les seves diferents fases. Les xifres que resumeixen la seva tasca anual figuren en el quadre següent:

La Secció d'Auditories va començar a funcionar segons un mètode d'equips de dos tècnics que visiten i

Manaments	Pressupost Ordinari	Altres pressupostos	Totals 1986	Totals 1985	% Variació respecte a 1985
revisats i arxivats					
ingrés 1985	—	281			
pagament 1985	4.046	373			
ingrés 1986	3.320	241			
pagament 1986	9.880	635	18.776	18.460	2
analitzats (censurats)					
m.p. 1985	481	—			
m.p. 1986	319	—	800	763	2
escrits de reclamació i reparació	398	—	398	540	26

recullen dades de les institucions visitades, que després són analitzades. Els equips estan integrats per funcionaris de la Intervenció però no necessàriament de la secció, les dotacions de la qual es procurarà mantenir en el nivell estrictament necessari. Tot el personal va ser format en un curs impartit per tècnics d'una societat auditora; el curs va acabar el febrer de 1986. Les auditories practicades per la Intervenció han estat les següents:

- Institut del Teatre
- Granja Escola Torre Marimon de Caldes de Montbui
- Residència Ramon Llull
- Escola els Pins de les Llars Mundet
- Escola l'Alzina de les Llars Mundet
- Centre d'Educació Psicopedagògica de les Llars Mundet
- Escola de Formació Professional de les Llars Mundet
- Centre de BUP i COU de les Llars Mundet

A l'apartat 8 de les tasques de la Intervenció ja s'ha vist la llista de les auditories externes.

## SERVEI DE GESTIÓ COMPTABLE

El Servei de Gestió Comptable es dedica a la comptabilització i el seguiment de la gestió econòmica ordinària de la Diputació, a les despeses -excepte les dels capítols 6 i 7 i les seves resultes- i els ingressos de tots els capítols del Pressupost Ordinari i dels altres pressupostos i també a les despeses i ingressos dels comptes extrapressupostaris (VIAP), en la mesura que aquestes funcions no estan assignades a cap intervenció delegada.

Les tasques realitzades es poden agrupar de la manera següent:

### a) Personal

La gestió del capítol pressupostari I, dedicat a despeses de personal i Seguretat Social, ha comportat:

Conceptes	Quantitats milions pessetes	Variació % respecte a 1984
tràmit de 24 tipus de nòmines mensuals, per un import total del Capítol I	8.968,4	1,35
tràmit de nòmines de pensions com a oficina pagadora de la MUNPAL, per un import de apunts manuals al fitxer informatitzat	1.986,4	—
variacions personals a les dades que serveixen de base per a liquidacions de quotes a la MUNPAL	34.722	3,81
rectificacions d'errades a la liquidació de la MUNPAL	740	-57
	679	-17

### b) Altres despeses de funcionament:

S'han tramitat 8.383 propostes o resolucions d'autorització de despesa de funcionament.

### c) Ingressos:

Els ingressos efectius, pressupostaris i extrapressupostaris han estat de 33.144,4 milions de pessetes, cosa que representa el 72,62 % dels liquidats i el 66,73 % de les previsions. Encara que, el nucli dels ingressos de la Diputació, el constituï la transferència, per part de l'Estat, de la participació en el recàrrec d'1,1 % sobre la base de l'ITE, cal assenyalar que aquestes xifres i les que figuren en l'apartat 10) de les tasques de la Intervenció indiquen un seriós esforç del personal corresponent.

### d) Millora, informatització i seguiment del sistema de comptabilitat analítica implantat en l'exercici anterior que es descriu a l'apartat 9 de la tasca d'Intervenció.

En estreta relació amb aquesta tasca hi ha hagut la d'elaborar informes econòmics de les prestacions subjectes a taxa, de cara a la revisió de les ordenances fiscals de 1985. La secció corresponent ja treballa en la millora dels procediments i en l'obtenció de productes de la comptabilitat analítica que facilitin la gestió econòmica de la Diputació.

## SERVEI DE GESTIÓ PRESSUPOSTÀRIA

El Servei de Gestió Pressupostària té les funcions següents:

- a) formació i manteniment d'un sistema d'informació i avaluació dels actes de naturalesa econòmica de la Corporació i dels seus òrgans de gestió;
- b) anàlisi de l'eficàcia administrativa mitjançant el control dels circuits de gestió d'ingressos i despeses;
- c) coordinació amb el Servei de Programació per a la formació dels pressupostos corporatius i per a d'altres tasques;
- d) gestió pressupostària, que comprèn: seguiment, modificació, liquidació, formació del compte general del pressupost general i d'altres pressupostos d'òrgans de gestió directa de la Corporació;
- e) gestió directa de les despeses del capital i, en especial, seguiment de la tramitació administrativa de la despesa dels capítols VI i VII, i
- f) tramitació dels expedients que comporta la gestió pressupostària i altres expedients econòmico-administratius.

Com es pot veure, les funcions del Servei de Gestió Pressupostària són molt heterogènies, encara que coherents entre elles. Això obliga a una descripció d'activitats i tasques durant 1985, secció per secció, però s'ha d'advertir que una bona part dels resultats obtinguts, per la seva generalitat i importància, són presentats a la part de la Memòria dedicada a la Intervenció.

Les activitats de la Secció de Pressupostos es poden classificar en dos tipus: d'assessorament i estudi, i executiva.

L'activitat d'*staff* intenta oferir una visió global del desenvolupament del pressupost dins el marc del control pressupostari mitjançant la verificació, comprovació i estudi de les previsions i la realitat. Les tas-

ques concretes en què s'ha desenvolupat aquesta activitat han estat diversos treballs, anàlisis, estudis i diagnòstics que han permès una visió clara i precisa de l'execució i evolució del pressupost.

#### Entre aquestes tasques hem de destacar:

- Elaboració d'informes periòdics relatius al pressupost. S'ha intentat definir un model de l'estat d'execució que, confeccionat periòdicament, permeti donar a conèixer les principals variacions en el pressupost i analitzar-ne les variables més significatives.
- Anàlisi de l'evolució dels capítols econòmics de l'estat de despeses del pressupost, amb especial èmfasi respecte als capítols VI i VII.

El segon tipus d'activitat que ha desenvolupat la secció ha estat estrictament executiva *on line*, dins del marc del control pressupostari. Les tasques efectuades han estat molt diverses.

- a) En primer lloc, dins les tasques pròpiament gestores, s'ha de fer esment de la realització de les modificacions de crèdits pressupostaris, com també de les funcions fiscalitzadores i de control de les corresponents propostes de transferències (vegeu la tasca 2 de la Intervenció). Conjuntament amb les funcions esmentades darrerament, s'han confeccionat les corresponents propostes d'aprovació i els registres comptables pertinents.
- b) En segon terme, s'han desenvolupat activitats de control i seguiment comptable dels diferents patronats dotats de pressupost propi i diferenciat del de la Corporació. S'han practicat les funcions interventores en els patronats d'Esports, Gliptoteca Monjo, Mas Manolo Hugué i Montseny. Fins i tot s'ha efectuat la liquidació dels pressupostos dels patronats esmentats.
- c) Com a darrer grup, caldria esmentar, dintre de les activitats desenvolupades durant l'any 1985, la de la documentació necessària per a l'aprovació del Pressupost General i dels ens instrumentals i activitats de coordinació amb el Servei de Programació.

La Secció d'Hisenda ha tingut una cura especial dels aspectes jurídics de:

- a) La tramitació de l'aprovació, modificacions, liquidació i compte general del pressupost de la Corporació i d'altres entitats que en depenen.  
Dintre d'aquest apartat, cal incloure la tramitació de l'aprovació dels pressupostos de l'any 1986 i la liquidació de l'any 1985, aprovada durant l'any 1986.
- b) La formació i tramitació del compte d'administració del patrimoni de la Diputació.
- c) La tramitació dels expedients de reconeixement de crèdit a proposta de la Secció de Fiscalització.
- d) La tramitació de les operacions de crèdit i operacions de tresoreria.
- e) La tramitació dels expedients de creació i modificació de les ordenances fiscals, previ informe de la Secció de Costos.
- f) La tramitació dels expedients dels comptes de cabals i dels comptes de gestió recaptadora.

g) Altres tramitacions que se li han encomanat.

La Secció d'Inversions i Cooperació és un òrgan administratiu de fiscalització i tramitació comptable de totes les inversions reals i transferències de capital realitzades per a la Diputació, o de la Diputació als ajuntaments fins al tràmit dels manaments de pagament (dels quals n'ha fet 2.380).

#### Els òrgans administratius que la componen són:

Negociat d'Inversions i Cooperació. Les seves funcions consisteixen en la fiscalització i comptabilitat relatives al Capítol VI del Pressupost General Ordinari de la Corporació, al Capítol VII, llevat del que correspon al Servei de Cooperació, i als conceptes econòmics 222 i 263, corresponents al Capítol II. Així mateix, se li assignen les funcions d'informació i tramitació dels pagaments de les liquidacions d'obres i devolucions de fiances. En aquest sentit, a títol estadístic, s'han efectuat, aproximadament, 860 manaments de pagament.

Negociat del Pla d'Obres i Serveis. S'han assignat a aquest negociat les funcions d'informació i tramitació comptable dels expedients corresponents als plans d'obres i serveis i de l'AES (Acord Econòmic i Social). D'altra banda, té cura de la comptabilització de tot el referent a cada expedient, des de l'adjudicació, les certificacions i la liquidació de les obres fins a la devolució de les fiances corresponents.

S'ha procedit a la liquidació dels plans dels anys 1981 a 1986 (ja se n'havien liquidat els pressupostos) amb caràcter provisional, pendent de la conformitat de la Direcció General d'Administració Local de la Generalitat, que l'ha donada a les liquidacions de 1978 a 1980.

#### Els resultats d'aquestes liquidacions són els següents:

POS	Ròssecs pendents		Economies
	Diputació	altres aportants	
78	3.486.444	2.144.482	58.367.051
79	3.367.359	154.614	35.651.186
80	42.410.824	3.984.353	97.375.633
81	24.517.867	93.768.173	57.462.015
82	55.149.076	32.131.195	39.337.949
83	46.475.491	75.346.939	1.626.000
84	226.343.279	152.800.334	(*)
85	234.872.815	297.448.291	(*)
86	190.295.656	365.996.583	(*)

\* No es passa, fins ara, cap import a economies perquè els sobrants continuen vinculats al POS originari respectivament.

Negociat del Pla d'Acció Municipal. Les funcions assignades a aquest negociat són d'informació i tramitació comptable dels expedients corresponents als plans i programes d'acció municipal, d'intervenció territorial específica (cànon 1984 i 1985) i programes d'equipaments supramunicipals.

Així mateix, comptabilitza i informa sobre les modificacions del finançament dels esmentats plans,

amb el seguiment i petició del PAM 1983 que correspongui a préstecs amb el Banc de Crèdit Local d'Espanya.

Els resultats de les liquidacions dels PAM figuren en el quadre següent:

	Ròssecs Diputació	Ròssecs ajuntaments obres contract.	Economies
PAM 81	79.991.876	—	5.194.974
PAM Add.	222.672	—	4.794.000
PAM 82	100.855.892	—	35.426.310
PAM 83	117.833.338	2.862.099 <sup>(*)</sup>	10.231.551
PAM 84	485.982.887	9.441.113	69.153.894
PRAM 85	536.249.718	—	—
PRAM 86	642.843.000	—	—
CAN. 84	102.057.816	4.447.894 <sup>(*)</sup>	—
CAN. 85	215.402.883	—	—

<sup>(\*)</sup> La previsió i aplicació pressupostària s'ha fet parcialment en el pressupost de l'any següent al del pla.

Negociat de la Caixa de Crèdit de Cooperació. Les funcions assignades a aquest negociat són d'informar sobre els expedients complets relatius a obres del Servei de Cooperació, amb l'objecte de veure la viabilitat legal de la concessió d'ajuts amb càrrec a la Caixa de Crèdit de Cooperació Municipal. Es procedeix a un control exhaustiu dels ajuts esmentats i a la comptabilització en el VIAP, com també a la tramitació del pagament i posterior reintegrament.

La Caixa de Crèdit de Cooperació Municipal ha tingut un viu moviment a conseqüència del nou reglament aprovat l'any 1984. Operant a través del compte 5 de VIAP, està a càrrec de la Secció de Cooperació i Inversions i els seus moviments l'any 1986 han estat:

	Imports ingressos	Nre. ordres	Imports pagaments
reintegrants diversos	134.876.073	316	—
reintegrants en tràmit	—	—	—
interessos	12.174.742	—	—
aportació superàvit pres. inver. 1985	76.619.973	—	—
pagaments diversos	50.000.000	239	412.154.766
TOTALS	273.670.788	—	412.154.766

Tot això implica que ha disminuït sensiblement el ròssec de l'esmentat compte 5 de VIAP.

## SERVEI DE DIPOSITARIA

### Definició i objectius

Tant la Llei 7/85, de 2 d'abril, Reguladora de les Bases del Règim Local, com el Reial Decret 781/86, de 8 d'abril, articles 441 i 442, defineixen les funcions del dipositari; l'article 193 de l'esmentat Reial Decret, li assigna també el comandament dels Serveis de Recaptació.

En conseqüència, el Servei de Dipositaria té encomanades les tasques següents:

- preparació, documentació i gestió general dels cobraments;
- coordinació financera dels cobraments i pagaments;
- control i arqueig de la caixa corrent, vigilància i quadratura dels comptes corrents d'entitats bancàries i de crèdit, en funció dels cobraments i pagaments;
- preparació, documentació i gestió general dels pagaments;
- maneig i custòdia de valors en general;
- revisió, documentació i gestió de dipòsits i fiances;
- control financer de valors, a l'efecte d'amortitzar títols i cobrar cupons;
- revisió de valors, a l'efecte de controlar-ne la prescripció;
- comptabilitat de tota classe de valors i de paper de pagament de Tresoreria;
- preparació i gestió general dels pagaments, per part de l'Habilitació, al personal actiu;
- preparació i gestió general dels pagaments, per part de l'Habilitació, al personal passiu;
- habilitació de pagaments per al PAASIS;
- justificació general dels pagaments al personal actiu i passiu, i gestió dels reintegraments que siguin procedents;
- control i venda dels segells de la Diputació i papers de pagament; cobrança de rebuts per estades en establiments benèfics i de lloguers d'immobles, propietat de la Corporació i de les institucions;
- comptabilitat general de la Dipositaria; diàriament es procedeix a l'arqueig de la caixa, a la conciliació bancària dels comptes corrents oberts a les caixes d'estalvis i als bancs, i als pagaments per transferència, per xec, i en efectiu;
- tota la correspondència derivada dels pagaments a efectuar (avisos de cobrament, oficis notificant la remissió de transferència, etc.);
- trasllat de fons i recompte de l'efectiu;
- rendició de comptes; rendició trimestral per capítols i articles dels comptes de Tresoreria (del Pressupost Ordinari) i de cada un dels pressupostos especials, i rendició anual del Compte de Valors Independents i Auxiliars del Pressupost;
- relacions de càrrecs i data dels manaments d'ingrés i de pagament, classificats per capítols, amb explicació del concepte de cobrament o de pagament per adjudicar als comptes de Tresoreria corresponents.

Des del primer de juliol deixà d'integrar-se en l'arqueig de la Corporació el Pressupost OALPA (Organismes Autònoms Locals. Patronat d'Apostes), ja que el gestiona el mateix Patronat.

S'ha procedit a la mecanització dels pagaments al personal passiu i a enviar mensualment, a domicili, justificants detallant-ne els conceptes de pagament, retencions, etc., i hi ha el projecte de fer, per transferència mecanitzada, el pagament de nòmines i relacions d'abonaments, corresponents al pressupost del PAASIS, com també la gestió de comptes corrents de la Corporació i el pagament per transferència.

## Tasca efectuada

Es ressenyen a continuació les dades més significatives de la gestió realitzada durant l'any 1986 per la Dipositaria.

### I. Moviments pressupostaris

Manaments	Import total ptes.
PRESSUPOST ORDINARI I VALORS INDEPENDENTS I AUXILIARS DEL PRESSUPOST	
5.848 d'ingrés	46.564.577.120,-
14.144 de pagament	45.692.442.147,-
PRESSUPOST ESPECIAL DE TRIBUTS DE L'ESTAT I ARBITRIS MUNICIPALS	
134 d'ingrés	1.763.899.666,-
298 de pagament	2.033.882.294,-
PRESSUPOST ESPECIAL DEL PATRONAT DE LA MUNTANYA DEL MONTSENY	
16 d'ingrés	27.719.600,-
119 de pagament	30.108.328,-
PRESSUPOST ESPECIAL OALPA (ORGANISMES AUTÒNOMS LOCALS. PATRONAT D'APOSTES). Fins al 30 de juny de 1986	
73 d'ingrés	324.499.104,-
146 de pagament	363.725.260,-
PRESSUPOST ESPECIAL DEL PATRONAT D'ESPORTS	
90 d'ingrés	84.724.074,-
146 de pagament	77.589.864,-
PRESSUPOST ESPECIAL DEL PATRONAT MAS MANOLO	
3 de pagament	52.962,-
PRESSUPOST ESPECIAL GLIPTOTECA MONJO	
6 d'ingrés	3.056.362,-
15 de pagament	9.543.179,-
PRESSUPOST FUNDACIÓ PÚBLICA INSTITUT DE CIÈNCIES SOCIALS	
3 d'ingrés	5.000.000,-
26 de pagament	1.647.042,-
PRESSUPOST ESPECIAL CONVERSIÓ DEUTE DE LA GENERALITAT	
1 d'ingrés	7.282.879,-
1 de pagament	15.172.946,-
FONS DE LA COMISSIÓ GESTORA INTERPROVINCIAL	
1 de pagament	2.107.647,-
PRESSUPOST DEL PATRONAT DEL PAASIS	
95 d'ingrés	516.133.050,-
123 de pagament	501.276.795,-

L'expressat moviment pressupostari ha implicat el control de 46 comptes corrents, amb 18.000 assentaments comptables.

Igualment, s'han controlat 3 comptes corrents auxiliars de Tresoreria, amb un moviment de 7.533 assentaments.

### II. Moviment de valors:

#### DIPÒSITS DE LA DIPUTACIÓ DE BARCELONA A LA CAIXA D'ESTALVIS DE CATALUNYA (DIVERSOS TITULARS):

Conceptes	Import total ptes.
-interessos	2.145.047,-
-amortitzacions (nominal)	386.000,-
-substitucions	192.000,-
<i>Fiances (anual):</i>	
289 dipòsits constituïts en avals	213.710.828,-
65 dipòsits constituïts en efectiu	13.188.506,-
128 dipòsits retornats en avals	95.352.189,-
16 dipòsits retornats en efectiu	1.277.487,-
<i>Deute Públic Diputació de Barcelona (12,75%):</i>	
-interessos abonats durant 1986	150.144.000,-
-interessos correguts (venciment/amortització) i abonats durant 1986	3.092.112,-
-amortització corresponent al 3r. sorteig de l'any 1986	196.200.000,-

### III. Havers personal actiu 1986:

Conceptes	Import total ptes.
51 manaments de pagament	8.466.985.897,-
340 manaments d'ingrés	1.698.844.669,-
import líquid a satisfer	6.773.141.228,-
pagament mitjançant	
64.699 transferències	6.720.738.717,-
pagament mitjançant 667 xecs	52.402.511,-
import líquid satisfet	6.773.141.228,-

#### Incidències:

- 700 altes i canvis de compte dels perceptors (anual);
- 115 xecs confeccionats per a correccions posteriors a l'elaboració de les nòmines;
- 101 transferències no mecanitzades (reintegrants, incompareixences, etc.);
- 64 cintes magnètiques i les llistes corresponents, contenint les dades de les transferències, confeccionades i lliurades a les diferents caixes d'estalvi.

### IV. Havers personal passiu 1986:

Conceptes	Import total ptes.
121 manaments de pagament	2.294.667.283,-
67 manaments d'ingrés	205.618.689,-
import líquid a satisfer	2.089.048.594,-
retencions judicials i reintegrants	
bestretes 80%	113.173.176,-
pagament mitjançant	
27.600 transferències	1.926.763.928,-
pagament mitjançant 310 xecs	49.111.490,-
import líquid satisfet	2.089.048.594,-

## Incidències:

- 2.308 fitxes, contenint les dades del personal passiu, han estat introduïdes a l'ordinador;
  - 288 altes produïdes en les diferents nòmines;
  - 120 baixes de les diferents nòmines;
  - 297 nòmines diverses confeccionades;
- 2.308 cartes sol·licitant la Fe de Vida;
- 2.308 cartes adjuntant-hi el certificat de retencions anuals efectuades per l'IRPF;
- 2.308 cartes sol·licitant la declaració jurada de percepcions per pensió o treball personal;
  - 160 avisos de cobrament;
  - 220 acreditacions de pensió expedides;
  - 156 acreditacions expedides per a les transferències a l'estranger;
- 1.800 consultes de finestra;
- 5.000 consultes facilitades per telèfon;
  - 145 expedients confeccionats i enviats a l'Oficina Principal de la MUNPAL, referents a percepcions d'hereus de pensionistes finats.

Cal esmentar també que, des del mes de juny, el pagament dels havers del personal passiu està mecanitzat, i que, des de l'octubre, s'envia a domicili un justificant de les percepcions, detallant-ne els conceptes, l'import íntegre, les retencions, etc.

## Annex als apartats III i IV de la present Memòria

Referent al personal actiu i passiu d'aquesta Corporació, cal assenyalar que s'han produït diferents reintegraments a fons provincials, ocasionats bé per incompareixença al cobrament, bé perquè no era procedent de pagar-los.

<i>Operacions</i>	<i>Import total ptes.</i>
282 reintegraments	12.036.631,- ptes.

## V. Pagaments del PAASIS

<i>Conceptes</i>	<i>Import total ptes.</i>
93 manaments de pagament	418.235.210,-

L'esmentat import ha estat satisfet mitjançant:

- 700 transferències, no mecanitzades, als comptes dels beneficiaris;
- 5.500 xecs confeccionats i pagats per finestra;
  - 62 reintegraments, per un import total de 650.000 pessetes, ocasionats per incompareixença al cobrament, o perquè la percepció no era procedent.

A més, cal esmentar que actualment està en fase d'estudi la mecanització dels pagaments del PAASIS, tant els que són a favor dels afiliats com els lliurats a favor de metges, establiments sanitaris, etc.

## Personal

La Dipositaria de Fons s'ha estructurat, durant l'any 1986, en les places següents:

- 1 dipositari
- 1 cap de servei
- 2 caps de secció
- 1 habilitat cap. II, cap de negociat, que fa tasques de sots-caixer
- 5 caps de negociat
- 4 caps de grup

El personal adscrit al Servei de Dipositaria es compon de:

- 1 dipositari
- 2 tècnics d'administració general
- 1 tècnic d'administració general CI
- 9 tècnics d'administració general a extingir
- 6 administratius
- 17 auxiliars administratius
- 3 subalterns

---

39 TOTAL persones

---

## SERVEI DE PROGRAMACIÓ

### 1.- OBJECTIUS, ANTECEDENTS, DEFINICIÓ I ESTRUCTURA DEL SERVEI. FORMA DE GESTIÓ I ÒRGANS DE GOVERN

El Servei de Programació va ser creat el 15 de setembre de 1983 i va assumir les funcions encomanades a l'anomenat fins aleshores Gabinet Tècnic, el personal del qual restà adscrit al nou òrgan, que passà de dependre de l'Àrea de Govern a l'Àrea de Planificació i Hisenda.

L'objectiu primordial del Servei de Programació consisteix en la utilització de les tècniques del pressupost per programes que integren tant la planificació com la programació de les activitats en funció del temps i dels recursos. És un òrgan que actua en estreta relació amb els serveis de gestió de les diferents àrees corporatives i amb els altres serveis centrals de l'àrea i, també, amb aquells que depenen de Règim Interior o de Govern. Així mateix té entre els seus objectius realitzar el seguiment dels programes aprovats, que és un dels requisits de l'eficàcia del sistema de racionalització de la despesa de la Corporació.

Les funcions que té encomanades el Servei de Programació poden ser estructurades en tres grans blocs:

- a) Planejament
- b) Anàlisi i avaluació de projectes i programes
- c) Seguiment i control

Les funcions de planejament consisteixen en l'anàlisi dels mitjans tècnics que permeten assolir els objectius de la política econòmica de la Corporació. L'anàlisi s'entén en una doble vessant; d'una banda, interna a la mateixa Corporació i, de l'altra, territorial quant a serveis de caràcter local susceptibles de prestació supramunicipal, ja sigui mitjançant una gestió directa o mitjançant la creació de consorcis.

Pel que fa al segon bloc de funcions, d'anàlisi i avaluació de projectes i programes, es tracta d'elaborar els programes conjuntament amb les demandes de despesa de les àrees i tot plegat es programa des del punt de vista econòmic i financer.

Finalment, el tercer grup de funcions es refereix al seguiment i el control de programes; això exigeix fer-ne un seguiment rigorós del grau de compliment, dur a terme les modificacions que calgui per tal d'adaptar-los a la realitat, i efectuar una anàlisi i valoració dels resultats per tal d'agilitar i millorar l'eficàcia en la prestació dels serveis.

### **Estructura funcional**

Aquests grans blocs de funcions s'estructuren orgànicament de la manera següent:

#### **1.- Secció de Planejament**

Realitza dues tasques principals: d'una banda, estudia la prestació de serveis locals en el context d'un planejament d'àmbit comarcal o supramunicipal; de l'altra, planifica l'activitat de la Corporació quant a la definició d'objectius, activitats i indicadors.

#### **2.- Secció d'Anàlisi i Avaluació de Projectes i Programes**

Porta a terme les tasques pròpies de la programació, estableix l'ordre de prioritats de les actuacions, en programa el finançament i n'estudia la justificació tècnica i econòmica en funció de la coherència i grau d'assoliment dels objectius fixats. Aquestes tasques comporten l'existència de dos negocis: el d'Elaboració de Pressupost i Programes i el de Programació i Avaluació de Projectes.

#### **3. Secció de Seguiment i Control**

Té encomanades les funcions de seguiment i control dels diferents programes; a la vegada ha de resoldre els problemes que van sorgint i que dificulten el compliment de les prioritats i dels calendaris establerts. Així mateix, la seva tasca consisteix a valorar periòdicament els resultats obtinguts en la programació, és a dir, comprovar fins a quin punt es compleixen els programes i valorar-ne els costos.

Finalment, hi ha un negociat d'administració que depèn directament del cap del servei.

### **Tasca efectuada**

Respecte a la realització del pressupost per programes de 1987, la primera tasca que es va desenvolupar consistí en la rectificació i la nova elaboració de diverses fitxes que formaven els "materials per a l'elaboració del pressupost per programes", ja que l'experiència de la confecció del pressupost d'anys anteriors així ho aconsellava. Això es va fer en coordinació amb els serveis de Personal, Informàtica i la Intervenció General de Fons.

El mes de maig es van trametre les fitxes a les diferents àrees i serveis de la Corporació, per tal que els serveis, assistits pels tècnics del Servei de Programació, les omplissin.

Durant el mes d'octubre, a partir de les peticions de les àrees de la Corporació, el Servei de Programació confeccionà una primera aproximació de resultats del pressupost per àrees. Aquest document és el que serví de base per a la determinació de grans magnituds i com a element de treball per a les reunions que, durant el mes de novembre, es varen tenir amb tots els serveis de la Corporació.

De les esmentades reunions i dels estudis econòmic-financers realitzats pel Servei de Programació sorgí, el mes de novembre, el primer avantprojecte de pressupost per a 1987.

Introduïdes les esmenes oportunes, com a resultat de la discussió política, s'elaborà la definitiva proposta de pressupost per a 1987 que fou aprovada en sessió plenària el 19 de desembre de 1986.

Consta d'un total de 128 programes per un valor total de 36.931.000.000 de pessetes.

### **Seguiment del pressupost de 1986**

Les tasques dutes a terme en aquest aspecte es poden dividir en tres grups:

#### **A) Seguiment específic dels capítols 6 i 7**

Les inversions i les transferències de capital han tingut un tractament diferent del de la resta de capítols. El circuit administratiu d'aquestes partides té una primera part llarga i difícil de controlar, que acaba quan s'adjudica l'obra en qüestió, i la segona, més definida, on es fan tots els passos comptables. Per aquesta raó el Servei de Programació ha efectuat el seguiment de totes les partides en coordinació amb la Intervenció General de Fons pel que fa a la part comptable del circuit. S'han confeccionat informes trimestrals que reflecteixen la situació de cada partida i també les situacions globals dels capítols.

#### **B) Seguiment de la resta de capítols**

Pel que fa a la resta de capítols, s'efectuà un seguiment de les principals partides i, en determinats casos, es detectaren certes dificultats en els circuits de

tramitació de la despesa, raó per la qual se n'ha estudiat el perfeccionament amb la Intervenció General de Fons. S'han fet informes particularitzats del nivell de despesa de determinades partides que han servit de guia per modificar-ne tant la distribució econòmica com el circuit per al pressupost de 1987.

### C) Seguiment dels objectius i indicadors

La formulació dels programes del pressupost de 1987 ha demostrat una formulació insuficient dels indicadors proposats pels serveis per avaluar el rendiment dels objectius establerts. Això dificulta en gran manera les tasques de seguiment dels programes pel que fa als objectius i les activitats a realitzar.

Dins l'àmbit del planejament pròpiament dit, el Servei de Programació ha participat en la planificació econòmica i financera a llarg termini de l'empresa de capital-risc PROELSA i en el seguiment i control de gestió de la planta de tractament de brossa del Maresme, ja que un dels seus tècnics és el representant de la Comissió Tècnica del Consorci per al Tractament de Residus Sòlids Urbans del Maresme.

Així mateix, un dels tècnics del Servei de Programació ha estat nomenat director del Projecte d'Abastament d'Aigües en Alta als Municipis de l'Entorn de la Planta Potabilitzadora d'Abrera: Esparreguera, Collbató i derivació a Sant Esteve Sesrovires. També s'han redactat diversos informes sobre la problemàtica de l'abastament supramunicipal d'aigües, entre ells la Introducció a la problemàtica de l'abastament d'aigües en alta a les comarques de Garraf, l'Alt Penedès i Anoia que enceta l'estudi de solucions per part de la Diputació en aquest àmbit.

### Mitjans: personal i equipament

El personal adscrit al servei el 31 de desembre de 1986 es compon de 16 funcionaris i 2 funcionaris interins. Els funcionaris són 7 economistes, 3 enginyers, 2 administratives, 1 advocat i 3 auxiliars administratius; els interins són auxiliars administratius.

El Servei de Programació està situat a l'edifici del carrer de Sant Honorat núm. 1; les dependències estan dotades de mobiliari i equipament d'oficina suficients.

Disposa d'una biblioteca especialitzada de 2.250 volums, una cinquantena de revistes i 85 publicacions periòdiques. Compta amb dues fotocopiadores, dos terminals amb pantalles, una impressora i un microprocessador per a l'elaboració i seguiment del pressupost.

El Servei de Programació ha confeccionat els materials per a la publicació del pressupost corresponent a l'any 1986. Setmanalment publica el Recull de Legislació, amb 118 exemplars i cada mes el Butlletí de Sumaris, del qual es publiquen 48 exemplars.

Els rendiments de totes aquestes actuacions són difícilment mesurables ja que se'n deriva una incidència indirecta en el funcionament econòmic de la Corporació i també la introducció d'unes noves tècniques de control i de racionalització de la despesa; tots dos

aspectes han de generar, sens dubte, economies importants a la Diputació.

## SERVEI DE RECAPTACIÓ

### Definició i objectius

El Servei de Recaptació fou creat a l'empara de l'Ordre Ministerial de 17 de desembre de 1942, per la qual s'encomana a la Diputació de Barcelona el servei de recaptació de tributs de l'Estat, que funciona amb absoluta separació de la resta de serveis provincials, d'acord amb allò que disposa l'article 32 de l'Estatut Orgànic de la Funció Recaptadora. El Servei de Recaptació estén el seu àmbit jurisdiccional a tota la província de Barcelona, pel que fa a la recaptació estatal i municipal i a la concertada amb altres organismes autònoms i ens públics.

El Servei de Recaptació assumeix la recaptació dels conceptes següents:

#### a) Els tributs de l'Estat

Correspon a aquest servei la recaptació a la província dels tributs locals cobrats per l'Estat, exigibles mitjançant rebut talonari, en l'actualitat denominats tributs locals de caràcter real, tant en període voluntari com executiu. Actualment, el cobrament dels tributs esmentats ha sofert notables modificacions, com a conseqüència de les variacions de titularitat de la recaptació, variacions previstes en les lleis de pressupostos de 1983, 1984, 1985 i 1986.

Així mateix, recapta les certificacions de descobert en període executiu. Aquestes certificacions es refereixen als conceptes següents: import sobre societats, quota de beneficis, tràfic d'empreses, impost general sobre la renda de les persones físiques, recursos eventuais i impostos especials.

#### b) Impostos, arbitris i exaccions

Executa la recaptació en període voluntari i executiu dels impostos, arbitris i exaccions municipals de tots aquells municipis que n'hagin concertat el servei amb la Diputació. En aquests moments hi ha concerts signats amb diversos ajuntaments per a la recaptació dels conceptes següents:

tributs locals de caràcter real	8
arbitris municipals, en recaptació voluntària i executiva	31
executiva d'arbitris municipals	2
executiva d'arbitris municipals i tributs locals	19
arbitris i tributs locals en voluntària i executiva	157
<b>TOTAL</b>	<b>217</b>

c) Descoberts a favor dels organismes autònoms i de la Seguretat Social. També és tasca del servei el cobrament de les certificacions de descobert procedents del còmput d'organismes autònoms i públics que, tot i tenir la base territorial fora de Barcelona, tenen llaços de responsabilitat tributària amb persones físiques o jurídiques residents a la província de Barcelona. Al llarg de 1986 i en execució del conveni signat per l'Estat amb la Tresoreria General de la Seguretat Social, el servei ha prosseguit amb el cobrament de deutes en període executiu de les quotes de la Seguretat Social.

d) Impostos cedits a la Generalitat per altres institucions

Actualment, la Diputació de Barcelona, per mitjà del Servei de Recaptació, s'encarrega del cobrament dels impostos cedits a la Generalitat de Catalunya per la Llei de Cessió de Tributs a la Generalitat de Catalunya. Aquests impostos, que s'han cobrat en període executiu al llarg de 1986, són:

- Impost extraordinari sobre el patrimoni de les persones físiques
- Impost general sobre successions
- Impost sobre transmissions patrimonials
- Impost sobre el luxe, pel que fa a diversos fets imposables.
- Tinença i gaudi d'embarcacions i aeronaus
- Taxa estatal sobre jocs de sort, envit o atzar

També es recapta durant els dos períodes, voluntari i executiu, en el conjunt de les cambres, tant de la propietat com de la indústria, que hi ha a la província. En aquests moments hi ha concerts, per a la recaptació de les quotes, entre la Diputació i les cambres següents:

Cambres oficials de la propietat urbana de Barcelona, Badalona, Terrassa, Sabadell, Mataró i l'Hospitalet

Cambres oficials de comerç, indústria i navegació de Barcelona, Manresa, Sabadell i Terrassa

Cambra Agrària Provincial i cambres agràries locals de Vilanova i la Geltrú, Sant Boi de Llobregat i el Prat de Llobregat.

### Estructura i organització

Sens perjudici de les atribucions peculiars de la Diputació i del seu president, el Servei de Recaptació està regit pel comitè directiu i la direcció general del servei.

El comitè directiu està format pel president de la Diputació, el diputat president de la Comissió de Planificació i Hisenda, el diputat president de la Comissió de Règim Interior i un altre diputat, designat directament pel president de la Corporació. També en formen part amb veu, però sense vot, el secretari general, l'interventor i el dipositari de la Diputació, com també el cap del servei. Correspon al comitè l'alta direcció del servei i marcar les directrius que l'han de guiar en la seva funció d'organisme projectat com a servei públic cap a les institucions. La direcció executiva del servei correspon al cap del servei, assistit pel sots-cap, que

tenen a càrrec seu unes oficines centrals compostes per diferents departaments, unitats i vint-i-sis zones o jurisdiccions recaptadores.

Com a atribucions fonamentals d'aquesta direcció executiva hi ha la direcció del servei, la coordinació entre les zones recaptadores i el servei, la coordinació entre la totalitat de municipis i les institucions per a les quals es treballa, i la direcció i el control de la gestió en general.

### Oficines centrals

L'oficina central està estructurada en una sèrie de departaments i unitats que tenen la missió específica de seguir les directrius de gestió emanades de la direcció del servei, guiar els diferents treballs administratius i controlar i inspeccionar que la gestió efectuada sigui conforme a dret.

Hi ha els departaments següents: Departament Administratiu, Departament de Mecanització, Departament d'Inspecció i Departament Tècnic. Per sota s'estructuren les unitats i sots-unitats següents: Unitat de Comptabilitat, Unitat de Serveis Generals, Unitat de Personal, Sots-unitat d'Habilitació i Sots-unitat de Relació amb les Institucions.

### Zones recaptadores

Per a la racionalització de la gestió recaptadora a efectuar, es dividí la província en zones recaptadores i, a més, algunes d'aquestes zones tenen subdivisions en oficines auxiliars, l'àmbit de gestió de les quals es redueix a un sol municipi. La jurisdicció de la província està dividida en zones recaptadores: actualment n'hi ha 26, de les quals 11 pertanyen exclusivament a l'àmbit de la ciutat de Barcelona i les altres 15 a la resta del territori; aquestes darreres coincideixen amb els partits judicials.

L'estructura administrativa i funcional és idèntica a totes les zones recaptadores pel que fa a la dependència jeràrquica, la funció i el mode d'actuació. Al capdavant hi ha un recaptador titular, cap de la dependència, el qual té la responsabilitat del conjunt i jurisdiccional, de la gestió de les zones i dels valors que té en custòdia. Cada zona recaptadora té adscrita una plantilla de personal i l'extensió; el nombre de valors de cadascuna canvia segons les circumstàncies. Aquesta plantilla es compon d'un sots-cap de zona i d'una sèrie d'auxiliars amb diferents categories i capacitat tècnica.

---

## ORGANITZACIÓ I MITJANS

---

### Equipament i personal

Tal com s'ha exposat anteriorment, la infraestructura del servei es concreta en les oficines centrals, 26 oficines de zona i 12 oficines municipals.

Els locals on estan situades les oficines centrals i les zones recaptadores, tant de Barcelona ciutat com de fora, són arrendats per la Diputació i l'import dels lloguers se satisfà amb càrrec al pressupost del servei.

Aquestes oficines estan dotades del corresponent mobiliari i de la maquinària necessària per al seu bon funcionament. Els locals i mitjans materials de les oficines auxiliars són proporcionats per l'ajuntament respectiu.

En aquests moments, la plantilla del Servei de Recaptació és la següent:

oficines centrals	59
zones de recaptació	485
<b>TOTAL PLANTILLA</b>	<b>544</b>

La composició per categories és la següent:

recaptadors	20
oficials 1a.	68
oficials 2a.	123
oficials 3a.	148
auxiliars d'oficina	173
tècnics A	8
tècnics B	4
<b>TOTAL PLANTILLA</b>	<b>544</b>

#### Tasca efectuada

Durant l'exercici 1986 i, a tenor del que disposa la Llei de Pressupostos Generals de l'Estat, el Servei de Recaptació va concertar amb ajuntaments la recaptació, en període voluntari i executiu, dels tributs reals de caràcter local, rústica, urbana i llicències fiscals. Mitjançant els contractes amb aquests ajuntaments i els consorcis per a la gestió de la contribució urbana i rústica, es va modificar el calendari de cobrança d'aquests impostos, el qual va quedar de la manera següent:

1r. semestre	Contribució urbana
2n. semestre	Llicències fiscals

Junt amb l'anterior i segons les disponibilitats del nostre departament informàtic, s'ha efectuat una tasca d'agrupament del conjunt de taxes i impostos municipals, que han donat com a resultat que durant l'exercici de 1986, en alguns ajuntaments, s'han pogut posar al cobrament, juntament amb la contribució urbana, totes les taxes i impostos que graven la propietat, i, amb les llicències fiscals, totes les taxes i impostos que graven l'activitat. Tot això contribueix a dotar d'una major racionalitat el sistema impositiu municipal a la vegada que garanteix un flux de tresoreria en els municipis equilibrat durant tot l'any.

Durant l'exercici de 1986 s'ha experimentat, en un nombre considerable de municipis, el sistema de cobrament per mitjà d'entitats financeres i de crèdit del mateix municipi. Això ha permès complementar l'activitat de les nostres oficines de cobrament, que per llurs característiques, difícilment podran donar servei

a satisfacció del ciutadà. Les experiències obtingudes durant aquest any permetran durant 1987 avançar amb el que ha de ser el gran objectiu del servei: facilitar que el contribuent pugui complir les seves obligacions tributàries, de la manera més còmoda possible, utilitzant l'àmplia xarxa de caixes i bancs actualment existents a cada municipi.

Durant l'any 1986, a la llarga llista d'ajuntaments per als quals es presta i es va organitzar aquest servei, s'hi ha sumat la recaptació en període voluntari de l'Ajuntament de Barcelona. Per això, s'ha utilitzat la col·laboració de les tres caixes d'estalvis més implantades a la ciutat, Caixa de Barcelona, Caixa de Catalunya i Caixa de Pensions, que han posat a la disposició del contribuent de Barcelona la xarxa de 700 agències obertes a la ciutat.

Aquesta experiència de recaptació, plenament satisfactòria per totes dues parts, ha pogut ser portada a la pràctica gràcies a la utilització d'un tríptic-notificació, com a forma principal de pagament, a formalitzar pel contribuent a qualsevol de les oficines de les caixes ja esmentades.

Complementàriament, s'ha promogut una campanya publicitària d'estímul a la domiciliació dels impostos municipals de garantia per al contribuent en cas de disconformitat amb el càrrec efectuat. Aquesta campanya s'ha de continuar en el futur de manera constant, vist que l'augment experimentat en el nombre de domiciliacions durant l'any 1986 permet de pensar que el contribuent pot respondre si se li ofereix el missatge adient.

Sembla que una tal experiència, en els aspectes fonamentals, ha de ser l'eix sobre el qual graviti tota l'activitat recaptatòria municipal en el futur.

El quadre de resultats disponibles en aquest moment quant a la recaptació voluntària és el següent:

#### Barcelona 1986

Concepte	Càrrec	Recaptat	%
urbana	15.290.305.911	13.422.032.600	88
llic. fiscal ind.	4.128.941.409	3.138.298.300	77
llic. fiscal pr.	751.932.179	512.404.100	69

#### Foranes - Urbana

Zona	Càrrec	Recaptat	%
10a.	328.525.119	259.601.586	79,02
11a.	750.408.469	567.794.737	75,66
12a.	—	—	—
13a.	1.058.955.660	793.489.515	74,93
14a.	263.836.218	218.226.652	82
15a.	93.324.249	68.307.768	73,85
16a.	56.140.523	40.392.024	72
17a.	704.831.630	599.589.878	85,07
18a.	246.382.817	194.571.254	78,97
19a.	61.558.660	47.611.536	77,34
20a.	129.918.473	115.050.811	88,55
21a.	102.645.820	94.364.784	91,93
22a.	19.192.316	15.570.602	81,13
24a.	49.737.244	561.995.908	74,95

### Foranes - Llicència fiscal industrial

Zona	Càrrec	Recaptat	%
10a.	97.566.845	70.136.753	71,89
11a.	296.457.200	210.714.126	71,08
12a.	—	—	—
13a.	366.940.893	278.952.452	76,02
14a.	119.848.561	94.115.425	78
15a.	34.661.284	27.405.242	79,06
16a.	13.715.024	10.338.980	75
17a.	316.629.282	250.148.651	79
18a.	89.391.473	62.265.298	69,65
19a.	26.936.112	18.808.517	69,83
20a.	76.041.390	64.528.152	84,85
21a.	72.517.209	70.219.358	96,87
22a.	6.961.318	5.534.980	79,51
24a.	154.741.497	110.748.312	71,5

### Foranes - Llicència fiscal professional

Zona	Càrrec	Recaptat	%
10a.	4.720.507	3.630.489	76,91
11a.	15.346.652	11.848.943	77,21
12a.	—	—	—
13a.	15.296.774	11.720.853	76,62
14a.	5.997.940	5.090.206	84
15a.	1.121.955	984.291	87,73
16a.	939.896	487.271	52
17a.	22.438.042	17.329.286	77,23
18a.	2.212.618	1.647.150	74,44
19a.	1.065.831	680.615	63,86
20a.	2.336.772	1.853.955	79,33
21a.	1.990.763	1.915.424	75,39
22a.	65.578	52.272	79,51
24a.	7.518.679	5.355.394	71,22

### Activitat de la gestió recaptadora en període voluntari en general

#### a) Campanyes publicitàries

En un esforç per assolir uns nivells de recaptació més elevats, l'any 1986 s'inicià una campanya adreçada al contribuent per donar-li a conèixer i recordar-li les obligacions tributàries en relació amb el pagament dels tributs locals de caràcter real.

Aquesta campanya se centrà bàsicament en l'emissió d'anuncis publicitaris radiofònics informant els contribuents del període d'ingrés voluntari i de les facilitats d'efectuar-lo mitjançant la col·laboració de les caixes d'estalvis.

#### Procés d'informatització del servei

Durant aquest any s'han elaborat una sèrie d'eines informàtiques les quals han permès la incorporació progressiva dels càrrecs nous al pendent ja controlat informàticament, i així mateix, de fer efectiu des de les zones el manteniment d'aquest banc de dades, mitjançant disquets. Sense tenir els avantatges del temps

real previst a l'aplicació en curs de desenvolupament, aquest sistema de manteniment en diferit ha fet possible millorar el temps de resposta en tots els treballs relatius als períodes de cobrament en voluntària, cobrament en executiva i treballs de final d'exercici.

En la línia de confecció de padrons d'arbitris municipals s'han elaborat i editat 350 padrons amb els corresponents documents de cobrament, interessant 87 municipis. Aquestes xifres representen un increment del 74% en relació amb les de l'any 1985.

El present exercici, però, es caracteritza per la resposta positiva que s'ha pogut donar a la gestió i control del cobrament dels arbitris municipals de l'Ajuntament de Barcelona per mitjà de les entitats financeres i de la utilització del sistema de tríptic i d'autoliquidacions.

El volum de treball generat pel contracte amb l'Ajuntament de Barcelona ha conduït a la contractació temporal de serveis externs, a l'ampliació de l'equip central i la creació ja permanent d'una unitat de gravació, de vuit llocs de treball. Aquesta unitat permet donar suport informàtic en la confecció dels padrons municipals a tots aquells ajuntaments mancats d'aquesta mena de mitjans, i també resol els problemes de les autoliquidacions de Barcelona.

Lleuat del seguiment del sistema *on line* de gestió dels cobraments, en curs de desenvolupament, que s'ha fet parcialment en relació a les previsions, tots els objectius de l'exercici han estat coberts, incloent-hi els treballs derivats del contracte amb l'Ajuntament de Barcelona signat el mes de gener.

### Política de personal

Durant l'any 1986 s'ha portat a terme una valoració del personal del servei sota uns criteris de nivell d'estudis, experiència professional, curssets de reciclatge, antiguitat, etc.

L'objectiu d'aquest estudi és que dins l'any 1987 es pugui fer una millor redistribució del personal a les zones, tenint en compte el rendiment de cada una, és a dir, donar preferència a les zones que en aquests moments pateixen una manca de recursos humans que fa que el seu nivell recaptador sigui més baix que la mitjana general.

Una altra de les tasques que s'han portat a terme ha estat el perfeccionament de les tècniques recaptatòries i de l'exigència del personal, és a dir, una millora tant del procediment com de la forma de l'activitat recaptadora. En aquest sentit, s'han donat instruccions als recaptadors, caps d'oficina i responsables d'àrea, segons les quals els criteris esmentats siguin aplicats al personal a càrrec seu.

Finalment, s'ha seguit una política de contractació temporal en la qual hi ha una gran majoria de personal que no ultrapassa l'edat de 25 anys. Això fa que, en un termini de tres anys, possiblement el personal adscrit al Servei no ultrapassarà l'edat mitjana de 40 anys. Comparativament amb la situació de l'any 1980, això significa un rejuveniment d'uns 5 anys de la mitjana.

## Contractacions temporals

Al llarg de l'any 1986 s'han formalitzat 58 contractes temporals, a l'empara de les disposicions vigents en aquesta matèria. Aquestes contractacions han tingut lloc en els períodes en què el servei ha tingut les màximes puntes de treball, que són els períodes de cobrament en voluntària dels tributs locals de caràcter real, és a dir, els mesos de març i abril i del setembre al novembre de 1986.

## SECCIÓ ADMINISTRATIVA DE CONTRACTACIÓ

### Objectius i definició

Mitjançant acord del Ple de la Diputació adoptat en sessió extraordinària del 29 de desembre de 1985, acord que va ser modificat per un altre del plenari del 31 de gener de 1986, s'aprova el nou organigrama administratiu del Departament de Contractació. Aquest canvi es va materialitzar en la creació d'una secció i un negociat i la reducció d'un grup, per la qual cosa la secció administrativa de Contractació esdevé independent de la secció tècnica.

Així mateix, es van crear dos negocis: Negociat de Contractació General i Negociat de Contractacions de Manteniment i Altres.

### Negociat de Contractació General

Aquest negociat va tenir assignats els objectius preferents de la tramitació de tots els expedients de contractació d'obres, adquisicions i subministraments, en particular:

- Contractació d'obres referents a projectes redactats pels diferents serveis tècnics de la Diputació, amb excepció del Servei de Construccions Cívils i Obres Públiques.

Aquest treball comprèn els tràmits de publicitat, invitacions a contractistes, actes d'obertura de pliques, acords d'adjudicació, formalització de contractes, aprovació de projectes reformats, actes de recepció provisional i definitiva, liquidacions, devolucions de fiances i totes les incidències contractuals que es poden produir.

- Contractació de subministraments i adquisicions dels diferents serveis de la Corporació, incloent-hi alguns de corresponents al Servei d'Obres Públiques i Construccions Cívils (instal·lació i equipament de l'Arxiu de la Diputació de Barcelona, al recinte de la Casa de Maternitat, amb tots els tràmits necessaris per a la contractació de les obres).

### Negociat de Contractació de Manteniments i Altres

Pel que fa a aquest negociat, els objectius a assumir comprenen totes les contractacions incloses en les

competències del negociat de Contractació General, és a dir, tots els contractes de manteniment, conservació, lloguer de màquines, etc.

Els diferents contractes que es formalitzen són, entre d'altres: serveis de neteja en general, serveis de desinsectació i desratització, serveis de conservació de màquines d'escriure, fotocopiadores, etc.; manteniment d'equipament, informàtica, etc.

Pel que fa al treball que s'efectua, s'ha de tenir en compte, en primer lloc, que es tracta dels actes preparatoris, com acords de contractació, formalització dels contractes i seguiment de tots ells. Com que es tracta, en general, de contractes prorrogables, se'n fa el seguiment i, anualment, es procedeix als estudis pertinents per a la revisió de preus, generalment de conformitat amb els índexs de preus al consum publicats per l'Institut Nacional d'Estadística.

### Tasca efectuada

Durant l'any 1986 la tasca efectuada per la Secció Administrativa de Contractació per mitjà dels seus negocis ha estat la següent.

### Negociat de Contractació General

El nombre d'expedients en tràmit ha estat de 133.

L'import dels esmentats expedients fa un total de 2.585.164.750 pessetes.

### Negociat de Contractació de Manteniments i Altres

El nombre d'expedients en tràmit ha estat de 89.

L'import dels esmentats expedients suma 121.497.654 pessetes.

### Expedients tramitats i import corresponent

	<i>Nombre d'expedients</i>	<i>Import total pessetes</i>
Negociat de Contractació General	133	2.585.164.750
Negociat de Contractació de Manteniments i Altres	89	121.497.654
TOTAL	222	2.706.662.314

### Personal

La secció administrativa de Contractació està integrada per 10 persones, segons la relació de llocs de treball següent:

- 1 cap de secció
- 2 caps de negociat
- 2 administratives
- 5 auxiliars

A més a més, compta amb un subaltern, que es comparteix amb la Secció Tècnica de Contractació i amb la Secció de Patrimoni.

La Secció Administrativa de Contractació realitza la seva gestió de manera directa, sense cap òrgan especial d'administració, mitjançant els funcionaris que té adscrits.

En general, la tasca que s'efectua és de suport a la resta dels serveis d'aquesta Corporació i de manera més directa a la Secció Tècnica de Contractació.

## SECCIÓ TÈCNICA DE CONTRACTACIÓ

### Definició i objectius

Amb data 29 de desembre de 1985, s'aprovà el nou organigrama de la Secció de Contractació, segons el qual aquesta secció se subdividia en una secció tècnica i una altra d'administrativa. Aquesta modificació permetia encaixar les gestions de totes dues seccions en els dos vessants operatius de la contractació, cosa que comportava un alleugeriment i sobretot una agilitat de les compres.

Organitzada, doncs, la Secció Tècnica de Contractació, els objectius a assolir es definien com una prolongació dels que invariablement hi havia hagut des dels del Negociat de Subministraments i Atípics, que eren:

- Control dels subministraments continus (aigua, llum, gas i telèfon); gestió i contractació dels dits subministraments, facturació, seguiment, rendiments i propostes per fer-hi les adequacions necessàries.
- Gestió de compres dels subministraments discontinus (mobiliari, vestuari, equipament d'oficina, papereria, material d'oficina, i atípics en general).

Com a nova tasca, aquest any s'han portat a terme les gestions de la contractació de bugaderia per a diferents centres d'aquesta Corporació, com també el suport tècnic a la secció administrativa, pel que fa a la redacció de plecs de condicions tècniques de neteja i altres serveis.

La secció es compon de dos negociats, un de companyies i subministradors, i un de consums comuns, dels quals depenen dos grups, un de dedicat específicament al material d'oficina i, l'altre, a la integració informàtica de la gestió administrativa de la secció.

Els objectius immediats, que han estat la tasca a assolir per cada un dels grups de treball, són els següents:

- Mobiliari: reducció dels models i les sèries homologades, integració en la llista d'homologació dels productes elegits per a la nova seu; confecció d'un catàleg de mobiliari; necessitat de la creació d'una junta coordinadora i executiva per a l'elecció dels models de mobiliari a homologar.

Resum de la tasca efectuada: les peticions trameses han estat 272, 157 de les quals eren de productes homologats, 76 d'articles no homologats i 11 de reco-

neixements de deute. L'import global de les adquisicions ha estat de 37.219.776 pessetes.

- Vestuari: la gestió de compra i control de vestuari i de totes les peces tèxtils i complements de vestuari que utilitza aquesta Diputació. Ha estat també objectiu d'aquest departament establir els dissenys, la qualitat i les característiques de vestuari, a fi de facilitar una gestió de compres racional sobre unes bases normalitzades (catàleg de vestuari, nova imatge).

Resum de la tasca efectuada: les peticions trameses han estat 235. L'import global de les adquisicions ha estat de 42.905.894 pessetes.

- Equip d'oficina: homologació de màquines fotocopiadores d'acord amb els criteris que dimanen de la sistematització en matèria de buròtica prevista per a Can Serra. Han continuat les homologacions de màquines d'escriure i calcular: per un costat, s'ha reduït el nombre de les primeres i, per l'altre, s'ha ampliat el de les de calcular amb un model nou. Seria bo que l'exercici vinent es pogués disposar d'una llista dels productes que cal homologar -tipus cisalla, enquadernadors, grapadores elèctriques, etc.

Resum de la tasca efectuada: les peticions trameses han estat 384, corresponents a màquines d'escriure, fotocopiadores, calculadores, electrodomèstics, àudio-visuals, etc. L'import global dels articles adquirits ha estat de 41.124.877 pessetes, 1.500.000 de les quals corresponen a la reparació de màquines d'escriure; 3.527.636, a l'adquisició de fotocopiadores; 12.175.391, a l'adquisició de màquines d'escriure, calculadores i tauletes tipus Involca, i la resta de 23.921.850 pessetes a electrodomèstics, àudio-visuals i atípics.

- Paper i material d'oficina: s'ha reduït el nombre d'articles de la llista de productes homologats i es preveu per al pròxim exercici una altra reducció de productes; als que escaigui, se'ls posarà el nom de Diputació. S'ha aconseguit un nivell més alt de distribució, que l'any que ve cal encara millorar. També se n'haurà de reduir l'estoc, a fi d'adequar-lo a les necessitats reals de la Corporació. S'ha portat a terme una primera etapa de normalització dels impresos.

Resum de la tasca efectuada: les peticions trameses han estat 3.530, 2.751 de les quals corresponen a subministraments de material divers, paper i articles d'oficina; i 779 són de la impremta escola. L'import de la facturació tramesa fins avui és de 118.984.148 pessetes, 36.004.138 de les quals corresponen a la impremta escola, i 82.980.010 a la resta de peticions.

- Subministraments continus: una vegada sabut el nombre, l'emplaçament i el tipus d'embranchament de llum, aigua i gas, s'han iniciat les tasques de portar endavant la rendibilització dels subministraments i s'ha actuat amb un criteri conjunt i en coordinació amb els serveis de Programació i Construccions Civils. D'acord amb els criteris establerts oportunament per reduir el cost del servei i rendibilitzar-lo, s'han iniciat gestions per normalitzar la xarxa telefònica. És evident la necessitat d'una jerarquitització del servei, per una banda, i una disminu-

ció de la complexitat de sistemes de funcionament actual, per l'altra.

Resum de la tasca efectuada: els subministraments controlats han estat 38 de gas, 195 d'electricitat, 43 embrancaments d'aigua; s'ha controlat la facturació de 430 línies de telèfons, 308 de les quals corresponen a connexions de línies directes i nexes de capçalera, i 122, a línies de salt o enllaç de les 14 centraletes de què disposa aquesta Corporació.

A més de la gestió de subministraments continus, el Negociat de Companyies ha controlat les diverses subscripcions de caràcter genèric fetes per aquesta Corporació. El nombre de publicacions és de 171; el de subscripcions, de 478, i el pressupost aproximat per a les dites subscripcions és de 7.000.000 pessetes.

Personal i equipament. La Secció Tècnica de Contractació, fins al 31 de desembre, constava de vuit persones:

- 1 cap de secció
- 1 cap de negociat
- 2 caps de grup
- 2 tècnics mitjans
- 3 administratius
- 6 auxiliars
- 1 subaltern
- 1 oficial de serveis (xofer)
- 1 operari de serveis
- 2 oficials de l'escala a extingir

La tasca principal de la secció es produeix a la planta 6 de l'edifici Zurich, al número 33 de la Via Laietana. El grup encarregat del paper i el material d'oficina és als baixos del núm. 7 del carrer de Sant Honorat, on disposa d'un magatzem.

## SECCIÓ DE PATRIMONI

### Definició i objectius

La Secció de Patrimoni s'integra dins l'Àrea de Planificació i Hisenda i depèn directament de l'Oficialia Major.

Els seus objectius bàsics permanents es despreuen dels enunciats de la Reforma Administrativa: vetllar per la conservació i administració del patrimoni de la Corporació, efectuar-ne l'inventari de béns i elaborar un programa anual sobre el seu estat.

D'acord amb aquests objectius, la secció s'estructura segons dos principis fonamentals de gestió:

- la gestió tècnica, que porten a cap el Negociat Tècnic i el d'Inventari, i
- la gestió administrativa, que assumeixen el Negociat de Gestió Administrativa i Pressupostària, el Negociat d'Administració de Finques i el Negociat de Béns Mobles.

Els objectius específics per a 1986 es reuneixen en els punts següents:

1. Racionalització de l'activitat administrativa gene-

ral de suport (gestió administrativa i pressupostària)

2. Continuació de la tasca d'actualització i mecanització de la gestió administrativa i jurídica del patrimoni (revisió de la situació dels arrendaments, política d'arrendament, administració de finques)
3. Actualització, seguiment i documentació permanent de l'inventari de béns immobles format el 1984; elaboració de la rectificació anual —1986— de l'inventari
4. Redacció per mitjans propis de projectes tècnics de conservació i rehabilitació del patrimoni
5. Promoció dels programes tècnico-jurídics de rehabilitació integral d'edificis propietat de la Diputació i seguiment dels ja iniciats fins a obtenir la rehabilitació total del patrimoni, el pròxim any 1987 —entre aquests programes es destaca el de rehabilitació integral de la Casa Bloc
6. Autonomia de gestió tècnica (seguiment d'obres, manteniment, diagnòstic de patologies, pressupostos, reparacions)
7. Racionalització del patrimoni mitjançant una política d'adquisició de propietats indivises, recuperació de drets i plantejament de permutes i d'altres operacions immobiliàries
8. Racionalització del procés d'administració de les finques arrendades per la Diputació
9. Manteniment de la gestió pressupostària de les finques externes, amb la centralització dels lloguers i subministraments, com també del procés de mecanització de les dades de l'administració i gestió
10. Depuració, perfeccionament, i explotació mecanitzada sistemàtica de l'inventari de béns mobles mecanitzat, format el desembre de 1985
11. Racionalització de la gestió de les assegurances de vehicles de la Corporació (agilitació de tràmits, normalització de riscos i companyies, etc.)
13. Assumpció exclusiva de la gestió de les assegurances de vehicles i d'altres béns mobles de la Corporació per part del Negociat de Béns Mobles
14. Mecanització en base de dades del parc de vehicles i de la gestió d'assegurances.

### Personal

Actualment la secció s'estructura en 5 negocis i 3 grups, com s'expressa a continuació:

Secció de Patrimoni  
Negociat de Gestió Administrativa i Pressupostària  
Negociat Tècnic  
Grup de Projectes Tècnics  
Negociat d'Inventari  
Negociat d'Administració de Finques  
Grup d'Administració de Finques Pròpies  
Grup d'Administració de Finques no Pròpies  
Negociat de Béns Mobles.

El personal adscrit a la secció el 31 de desembre de 1986 és el següent:

- 1 cap de secció, arquitecte, cat. CA

1 cap de negociat, arquitecte, cat. CA  
 1 cap de negociat, arquitecte tècnic, cat. DA  
 1 cap de negociat, arquitecte tècnic, cat. DA (habilitat)  
 1 cap de negociat, tècnic d'adm. gral., cat. BB (habilitat)  
 1 cap de grup, auxiliar administratiu, cat. BD  
 1 tècnic d'administració general, cat. BB  
 2 administratius, cat. BC  
 3 auxiliars administratius, cat. BD  
 1 arquitecte tècnic, cat. DA  
 3 auxiliars tècnics delimitants, cat. BA  
 1 tècnic mitjà d'adm. esp., branca arquitectura, cat. JB  
 1 subaltern, cat. BE  
 Total: 18 persones

## TASCA EFECTUADA

El seguiment tècnic de l'execució de les obres de rehabilitació del programa 1986 i anteriors, la redacció de projectes i la coordinació dels redactats externament.

La rehabilitació pretén una readequació tècnica i funcional del parc d'habitatges, que, tant per antiguitat com per configuració i estat de conservació no assoleix els nivells d'habitabilitat i confort desitjables.

total d'inversions en rehabilitació amb càrrec al pressupost de 1986	190.369.624
obres de rehabilitació amb projecte redactat i aprovat el 1986, pendents de contractació (PR-4) i (PR-5)	224.782.670
obres de rehabilitació en curs d'execució el 1986	31.318.907
obres de rehabilitació finalitzades el 1986	66.596.232

Projectes redactats per la Secció de Patrimoni:

1. Nova planta de l'edifici administratiu del c. Londres i rehabilitació del de la plaça de Sant Joaquim.
2. Elaboració d'informes tècnics per a la gestió administrativa de finques pròpies i externes: valoració del mercat de lloguers i venda, situació urbanística, autoritzacions administratives, etc.
3. Elaboració d'informes tècnics sobre les ofertes d'adquisició de patrimoni, donacions, acceptació de llegats, permutes, sanejament del patrimoni i posterior tramitació administrativa.
4. Tramitació i gestió tècnica de llicències municipals relatives al patrimoni.
5. Tramitació i gestió tècnica de subvencions per a la rehabilitació.
6. Manteniment i conservació ordinària del patrimoni: inspeccions tècniques d'ofici a les finques, elaboració de pressupostos, control de l'execució de les reparacions i programa anual de manteniment.
7. Política patrimonial d'adquisició de béns immobles (c. Còrsega, 300, pral. 1r. 2a.) i formalització de permutes (c. Londres, 55 —amb redacció de projecte bàsic— i c. Tenor Massini amb finques al Prat de Llobregat).

8. Rectificació anual de l'inventari del patrimoni de béns immobles de la Diputació i de la fundació pública de la Casa de Caritat.
9. Rectificació anual i manteniment de l'inventari de béns mobles de la Corporació i dels patronats. Amb aquest inventari mecanitzat, format l'any 1984, s'han superat les deficiències que presentava l'antic sistema. El total d'elements inventariats és de 113.232, amb un valor de 2.427.903.072 pesetes (30.9.86).
10. Gestió administrativa del patrimoni de béns propis i de les finques no pròpies. En aquest apartat cal esmentar:
  - Tasca d'administració de finques amb un projecte de racionalització per programa mecanitzat (expedició de rebuts, aplicació d'augments, traspessos, permisos, formalització de contractes d'arrendament, subrogacions, registre de la propietat, escriptures, fiscalitat, etc.)
  - Gestió de suport, administrativa i pressupostària (tramitació d'autorització de despeses, factures, liquidacions, dictàmens, certificats, etc.)
11. Racionalització de la política d'assegurances del patrimoni de béns immobles, mitjançant la contractació d'una pòlissa conjunta per mitjà d'un concurs públic, i també de les assegurances de béns mobles (material informàtic)
12. Organització, assistència i participació en actes públics
  - Assistència del cap de la secció i cap del negociat tècnic al congrés sobre els Nous Mètodes d'Intervenció als Centres de les Ciutats Europees (París, Madrid, Roma, Londres, Berlín), Madrid, 12 d'abril de 1986
  - Assistència del cap de la secció als III Encontres Internacionals sobre Rehabilitació Urbana a Victòria-Gasteiz, 23 de maig de 1986
  - Organització de l'exposició La Rehabilitació del Patrimoni d'Habitatges de la Diputació de Barcelona, 29 d'octubre al 5 de desembre de 1986, al Col·legi d'Aparelladors i Arquitectes Tècnics de Barcelona
  - Elaboració d'un vídeo de 15 minuts per a l'esmentada exposició
  - Organització i coordinació del seminari nacional Anàlisi del Desenvolupament de la Rehabilitació a Espanya, Hotel Sarrià, 25/27 de novembre de 1986, Barcelona, i participació amb 3 ponents (Jesús Alonso, Conxita Isern, Carles Zañartu) i 2 conferències (Jesús Alonso i Jaume Sanmartí)
  - Participació en diverses emissions radiofòniques (Cadena 13) en aspectes relatius a la rehabilitació (Jesús Alonso)
13. Formació del pressupost anual de 1987.

(1) Fundat l'any 1986. Les xifres entre parèntesis són provisionals.

CAPÍTOL III

ÀREA DE RÈGIM INTERIOR

Handwritten text in the top left column, appearing to be a list or set of instructions.

Handwritten text in the middle left column, continuing the list or instructions.

Handwritten text in the bottom left column, possibly a summary or conclusion.

Handwritten text in the top right column, appearing to be a list or set of instructions.

Handwritten text in the middle right column, continuing the list or instructions.

Handwritten text in the bottom right column, possibly a summary or conclusion.

---

## ÀREA DE RÈGIM INTERIOR

---

Per a l'Àrea de Règim Interior l'any 1986 ha estat un any atípic. En efecte, les tasques i objectius s'han duplicat perquè a més a més d'ocupar-se com és habitual de mantenir la coherència i l'equilibri de la política de personal, ha hagut de preparar per a la seva aplicació el 1987, els esquemes funcionals i organitzatius que hauran de regir en la Nova Seu, així com les normes generals per al trasllat.

Per cobrir ambdós objectius ha disposat de dues estructures diferents. Per a les tasques habituals l'estructura tradicional composta pel Servei de Personal, el Servei d'Informàtica i la Secció Central de Suport. Per a la definició dels esquemes funcionals de futur ha comptat amb un grup adscrit orgànicament a la Presidència de la Corporació, els serveis d'un *consulting* d'enginyeria externa i l'experiència i concurs dels caps de Personal, Informàtica i Suport.

Les tasques i objectius habituals de cadascuna de les unitats de l'àrea es poden resumir en:

- Aplicació de la política de personal, gestió de recursos humans i control del compliment de les directrius generals en matèria de personal
- Definició, implantació, coordinació i manteniment dels equips i programes informàtics, tant específics com genèrics de la Diputació
- Prestació dels serveis de suport (parc mòbil, missatgeria, ordenances, etc.) directament en uns casos o com a indicació de directrius generals en d'altres

A grans trets la definició i organització de la nova seu ha implicat la determinació d'espais en el nou edifici, per a les funcions polítiques i de representació, tècnico-administratives centrals, de les àrees d'actuació de la Corporació i d'instal·lacions tècniques i de serveis. Així mateix, s'han fixat estàndards de superfície, equipaments i mobiliari i s'han establert normes per a la utilització d'equips compartits.

El personal adscrit exclusivament a l'àrea el 31

de desembre de 1986 (excloent-ne per tant les unitats abans esmentades) era el següent:

- Coordinador de l'Àrea de Règim Interior
- Secretària del president de la Comissió Informativa
- Secretària del coordinador
- 1 plaça vacant d'adjunt a la Presidència de la Comissió de Règim Interior

Principalment l'Àrea ha impulsat les activitats de les unitats que la componen, podent-ne enumerar com de nova implantació l'estructuració, definició i abast de les tasques a desenvolupar pel metge d'empresa amb el suport d'una empresa externa, i està previst l'inici de les activitats per a començament de 1987.

---

## SERVEI DE PERSONAL

---

### Definició i objectius

En pretendre plasmar succintament i esquemàticament la tasca efectuada el 1986 pel Servei de Personal sobre la consideració genèrica dels objectius, és fàcil caure en la temptació de reproduir a grans trets allò que un any darrere l'altre constitueix una activitat ben coneguda del servei, i no pas per això menys significativa i imprescindible, concretada en les resolucions administratives, proposades, informes, etc., que necessàriament requereix l'activitat professional i laboral dels 4.200 treballadors que aproximadament té la Diputació com a resultat de l'aplicació de la legalitat vigent i de les mesures específiques assenyalades per la Corporació.

Res més lluny de la realitat que voler centrar la tasca de l'any 1986 del Servei de Personal en aquests fets. A causa del pes específic de les decisions i els criteris adoptats en molts casos al llarg de l'any 1985, i igualment per raó de l'evolució legislativa en què això

s'ha fonamentat (Llei 53/84, de 26 de desembre, d'incompatibilitats del personal al servei de les administracions públiques; Llei 7/85, de 2 d'abril, reguladora de les bases de règim local; Reial Decret Legislatiu 781/86, de 18 d'abril, pel qual s'aprova el text refós de les disposicions legals vigents en matèria de Règim Local; Reial Decret 861/86, de 25 d'abril, pel qual s'estableix el règim de les retribucions dels funcionaris d'administració local), no es pot silenciar l'abast de l'aplicació d'aquestes mesures ni el dels resultats inicialment aconseguits, que, tot i ser mínims, resulten significatius i permeten de pensar que constitueixen el començament d'un canvi que respon a l'objectiu general de la utilització més racional dels recursos humans al servei de la Diputació, objectiu que ha estat projectat en el pressupost d'enguany des d'un triple aspecte: gestió i racionalització de la plantilla, rendibilitat del Capítol I, i reducció de l'absentisme laboral.

La consecució d'aquests objectius, i si més no l'acostament gradual a cadascun dels aspectes que en formen part, constitueix la veritable tasca del servei, que, de forma molt esquemàtica i tant com sigui possible, es resumirà tot seguit.

#### Tasca efectuada

##### A) Gestió i racionalització de la plantilla

L'abast d'aquest objectiu respon genèricament a l'exigència d'apropar la plantilla real de la Corporació a la plantilla ideal que requereix, pel que fa als mitjans humans, el compliment de les competències que exerceix la Diputació.

En aquest sentit cal tenir en compte que, al llarg de l'any, les places que restaven vacants a la plantilla s'han anat adequant a aquelles altres que calia crear, per tal de respondre a la finalitat última dels objectius concrets de cada servei corporatiu, tot amb respecte a la legalitat vigent, concretament quant al compliment de la compensació de la despesa per aquest concepte. Això ha comportat un decrement en les consignacions pressupostàries de les destinacions reconvertides.

Igualment, a conseqüència de l'antiga situació de la plantilla orgànica de la Diputació, que en alguns casos no responia al binomi categoria/lloc de treball, s'ha donat opció a les persones afectades de poder-se adequar a la categoria superior mitjançant la convocatòria pública de les proves selectives que han afectat totes les categories de la plantilla, funcional i laboral, la resolució de les quals s'ha concretat el 1986 en 49, en general desdoblades en dos, una per a promoció interna i l'altra per al torn lliure, la qual cosa, evidentment, ha donat una doble oportunitat a la majoria del personal de la Diputació.

En l'aspecte de la racionalització de la plantilla, s'han fet molts estudis per establir torns de treball per als col·lectius que per la naturalesa del servei a què estan adscrits han de fer una prestació continuada les 24 hores del dia i els 365 dies de l'any.

Al mateix temps el resum de la plantilla, el 1986, ha significat l'amortització de 62 destinacions, amb el

conseguint decrement econòmic, fins i tot si es comparen amb els llocs que s'han creat de nou.

##### B) Rendibilitat del Capítol I

Els resultats econòmics de la gestió plantejada en l'apartat A), evidentment, tenen cabuda en aquest epígraf, però cal no oblidar que en aquest punt s'han d'incloure altres elements.

L'any 1986 es va assignar al Servei de Personal la gestió econòmica de les partides pressupostàries corresponents als subconceptes 171.04 i 161.04, és a dir, les que atenen les despeses produïdes per suplències de destinacions proveïdes, els titulars de les quals estan de baixa per diverses raons. Doncs bé, val a dir que, en aquest sentit, el resultat obtingut d'aquesta primera experiència en la gestió centralitzada d'aquesta partida ha estat avantatjós, si el comparem amb el de l'any 1985.

Aquest mateix procés s'ha produït en el concepte d'hores extraordinàries, igualment centralitzades pel Servei de Personal des de l'any 1986, que ha tingut resultats similars als de la gestió de suplències.

##### C) Control de l'absentisme

En aquest apartat cal dir que a primer d'any es va posar en marxa un nou sistema de justificació d'assistència en alguns serveis, el qual progressivament ha estat implantat a la resta de serveis de la Corporació. Aquest sistema facilita tant la constatació del compliment horari com les possibles incidències justificades del personal i es pot utilitzar indistintament en qualsevol dels centres de la Diputació on està instal·lat, la qual cosa permet acreditar l'assistència, encara que, per raó del servei, calgui efectuar desplaçaments dintre de l'horari laboral.

En relació amb aquest punt, considerant que en el conveni col·lectiu dels treballadors de la Diputació figura el compromís de la Corporació de facilitar una revisió mèdica anyal a tot el personal, s'ha procedit a iniciar l'expedient per a l'adjudicació dels serveis de suport a la Inspecció Mèdica de la Diputació, el qual també efectuarà les revisions mèdiques de pre-ingrés, les visites domiciliàries al personal de baixa per malaltia i les visites periòdiques que calgui per determinar la idoneïtat del lloc de treball en relació amb l'estat de salut dels treballadors, tenint en compte causes patològiques.

##### Estructura orgànica

Al llarg de 1986, l'estructura orgànica del Servei de Personal ha sofert una modificació, amb la creació del Negociat de Plantilla Laboral, motivada per la política de la Corporació de reclassificar la plantilla a conseqüència de la permissió legal derivada de la Llei 30/84, de 2 d'agost, de mesures per a la reforma de la

Funció Pública, i de la Llei 7/85, de 2 d'abril, reguladora de les bases de règim local.

Efectivament, fins a l'any 1985, la major part del personal fix de la Diputació era funcionari de carrera o contractat administratiu o interí i òbviament es regia pel règim estatutari que se li havia d'aplicar, llevat d'unes 40 persones que d'antic estaven subjectes al règim laboral, les quals, per la mínima incidència quantitativa, tenien genèricament el mateix estatut que els funcionaris, llevat de les disposicions expressives que se'ls havia d'aplicar. No obstant, a conseqüència d'aquesta reclassificació gradual en personal laboral —que en principi afectà els subalterns i el personal d'oficis i més tard tot el personal docent i sanitari—, actualment el col·lectiu afectat pel règim laboral ja arriba a 500 persones, sense comptar-hi les contractades amb caràcter temporal eventual per les diferents causes previstes per la legislació o amb caràcter temporal interí, per suplència del titular de la plaça que, per diverses raons, és baixa a la plantilla.

Així doncs, l'organigrama del Servei de Personal el 1986 ha estat el següent:

- 0210000 Servei de Personal
- 0210010 Negociat Econòmic-Pressupostari
- 0210001 Grup d'Arxiu i Registre
- 0211000 Secció de Gestió de Personal
- 0211010 Negociat d'Incidències
- 0211020 Negociat de Plantilla
- 0211030 Negociat de Plantilla Laboral
- 0212000 Secció d'Accés a Plantilla i Prestacions Socials (vacant)
- 0210210 Negociat de Selecció i Accés
- 0212020 Negociat de Vacants i Suplències
- 0212030 Negociat de MUNPAL
- 0212040 Negociat de Seguretat Social

El personal del servei, durant l'any 1986, encara que en algun cas hi ha hagut incorporacions dins l'últim quadrimestre de l'any, ha estat format per:

- 6 tècnics superiors d'administració general
- 6 tècnics d'administració general a extingir
- 2 tècnics superiors en medicina
- 6 administratius d'administració general
- 34 auxiliars administratius d'administració general
- 1 oficial de serveis

### Resum analític personal

El fet llargament experimentat que la gestió normal del Servei de Personal està implícitament sobreentesa i que, encara que quantitativament és molt significativa, la incidència en el context general del servei ho és menys, ha motivat un replantejament de l'estructura del servei per tal de respondre a la dualitat de funcions —ordinàries/extraordinàries o normals/excepcionals— que hi coexisteixen de forma habitual i que generen situacions que demanen respostes excepcionals de forma continuada i que cal donar amb total garantia d'acord amb l'esforç que s'esmerça per aconseguir-ho.

Solament a tall d'exemple, cal dir que, amb l'en-

trada en vigor de la Llei 53/84, sobre incompatibilitats del personal al servei de l'administració pública en el sector públic, des de l'abril de 1985 al desembre de 1986 s'han resolt uns 3.700 expedients, més de 600 dels quals estaven afectats positivament per l'aplicació de l'esmentada llei, la qual cosa ha comportat les conseqüents adequacions a les situacions administratives dels interessats i, en alguns casos, la normalització de dedicacions o l'amortització de destinacions, tot això pel bé de la racionalització de la plantilla, objectiu a què fa referència el paràgraf A del punt I de la Memòria d'aquest servei.

D'altra banda, la publicació del Reial Decret 861/86, sobre règim de retribucions dels funcionaris d'administració local, ha exigint una prolongada tasca d'estudi per recaptar tota la informació i els coneixements que permetin l'adopció de les alternatives que se'n deriven, segons la política de personal que la Diputació vol aplicar.

La implantació de la plantilla laboral ha comportat així mateix l'elecció d'un comitè d'empresa, que igualment ha tingut el suport tècnic del Servei de Personal, la qual cosa implica des d'ara una gestió separada i especialitzada en aquesta matèria.

En resum, l'any 1987, caldrà, encara més, posar tot l'esforç a millorar les prestacions del servei des de l'òptica de l'especialització de funcions, a tenor de la normativa en vigor i de les exigències de les disposicions que s'aprovaran en el futur.

---

## SERVEI D'INFORMÀTICA

---

### Definició i objectius

El Servei d'Informàtica té l'objectiu bàsic de proposar, executar i dirigir el pla informàtic de la Diputació de Barcelona i donar el suport necessari als òrgans i dependències de la Corporació en totes les tasques en què pugui ser d'aplicació el recurs a aquest sistema de mecanització.

Aquest servei té aproximadament dos anys i mig d'existència, i des d'aleshores ha estat en constant expansió. En la pròxima etapa, pretén assolir la normalització i estabilització dels serveis que actualment ja presta.

Aquest pla està orientat al desenvolupament d'una informàtica distribuïda en tres nivells d'actuació. El primer nivell, de caràcter global, té encomanades les tasques de mecanització, amb abast sobre tots els serveis de la Corporació que resideixen a l'estatge principal. El segon nivell correspon a la mecanització de les feines pròpies d'un entorn reduït. Si bé la determinació d'aquest àmbit es determina segons un criteri geogràfic, amb els serveis que s'ofereixen es procura atendre les necessitats d'una unitat administrativa equivalent a servei o similar. El tercer nivell de mecanització es refereix a allò que es pot anomenar la informàtica personal, en què es dona la capacitat operativa a un lloc de treball mitjançant el processador pertinent.

Aquests tres nivells estan altament relacionats fins a arribar a un nivell de transparència en sentit ascendent, és a dir: el tercer nivell és part actuant en el segon i en el primer.

L'orientació informàtica adoptada segueix el que ha establert la Comissió Informativa de Règim Interior, la qual té cura dels plantejaments que ha d'adoptar aquest servei respecte a l'evolució de la informàtica de la Corporació.

## Objectius

Els objectius del servei són els fixats en el decret de creació, tots els quals són de caràcter genèric. Durant l'exercici 1986 s'han efectuat un conjunt d'activitats específicament encaminades a assolir cada un dels objectius següents:

- Aplicar en la pràctica els criteris fixats per la Corporació en matèria d'informàtica i proposar els recursos necessaris que cal habilitar amb aquesta finalitat.
- Coordinar les tasques de tipus informàtic de tots els serveis de la Corporació, particularment els que tenen interrelació mútua, i proposar mesures de caràcter estàndard en previsió de la màxima normalització.
- Fer el control i seguiment de les tasques de mecanització efectuades per a la Corporació mitjançant recursos propis o externs.
- Elaborar i tramitar els projectes d'adquisició tecnològica o de desenvolupament lògic a proposta dels serveis interessats, amb l'acord previ i favorable de les comissions informatives respectives.
- Donar suport tècnic en matèria d'informàtica mitjançant els recursos propis en la mesura que ho permeti l'estructura d'aquests mateixos recursos.
- Coordinar i gestionar la formació i reciclatge del personal administratiu i tècnic en matèria d'informàtica.

## Estructura

Des de la creació del servei, l'estructura a partir de la qual es treballa no ha estat modificada, encara que el nombre de personal ha estat incrementat en diverses ocasions i els nous col·laboradors s'han integrat en alguna de les unitats administratives existents.

L'organigrama actual del Servei d'Informàtica presenta dues seccions i dos negocis:

- 0230000 Servei d'Informàtica
- 0230100 Negociat Administratiu
- 0231000 Secció de Projectes
- 0232000 Secció de Sistemes
- 0232010 Negociat d'Explotació i Producció

L'estructura actual no reflecteix la realitat del servei, si bé ha estat el punt de partida que ha permès dur a terme els objectius fixats en matèria d'informàtica d'acord amb els principis establerts per la Corporació.

L'estructura inicial es pot considerar mínima,

tant pel que fa a les unitats administratives com al personal que tenen adscrit. Al llarg de dos anys i mig d'existència, s'han produït diverses ampliacions de personal amb caràcter molt reduït, sense canviar l'estructura administrativa del servei. Aquest fet ha generat la dependència directa, als llocs de direcció, de més personal tècnic de l'habitual, de manera que s'ha concentrat la responsabilitat de les activitats en molt poques persones.

Aquesta situació, justificada en la fase expansiva -a fi d'aprofitar al màxim la capacitat tècnica i humana de tot el personal en cada instant-, s'ha ajustat a les necessitats actuals, d'acord amb el volum de la gestió dels recursos físics i de la demanda de nous projectes i activitats, fet que ha implicat que el servei elaborés un estudi i una proposta adequats per reestructurar-se administrativament i poder afrontar la situació actual.

Aquesta proposta ha estat aprovada en el darrer Ple de la Corporació.

## Mitjans

### Personal

Les places de què disposa actualment el SI són les següents:

#### De direcció

- 1 A3101 director de serveis
- 1 A4101 cap de secció de sistemes
- 1 A4081 cap de secció de projectes
- 1 A6101 cap del negociat administratiu
- 1 A6061 cap del negociat d'explotació i producció

#### Sense funcions de direcció

##### Administratiu

- 1 AG041 auxiliar administratiu
- 1 AG042 auxiliar administratiu qualificat
- 1 AG101 tècnic d'administració general, a extingir

##### Tècnic

- 1 TI041 auxiliar administratiu informàtic
- 1 TI042 auxiliar tècnic d'informàtica, gravador
- 4 TI061 auxiliars tècnics d'informàtica, operadors
- 2 TI062 auxiliars tècnics d'informàtica programadors
- 1 TI081 tècnic mitjà d'informàtica, CE
- 6 TI101 tècnics mitjans d'informàtica
- 9 TI101 tècnics superiors d'informàtica
- 1 PO03B personal d'oficis, ajudant

#### Total servei:

Places de direcció	5
Places sense funcions de direcció	28
<b>TOTAL</b>	<b>33</b>

Aquestes places, al llarg de l'any, han estat totes proveïdes, excepte sis.

## Equipament

El Servei d'Informàtica gestiona determinats recursos de la Corporació, interconnectats entre ells, als centres que s'esmenten tot seguit:

- Palau
- Edifici Zuric (plaça de la Catedral)
- Obres Públiques (carrer Jaume I)
- Edifici carrer Sant Honorat, núm. 1
- Edifici carrer Sant Honorat, núm. 5
- Edifici carrer Sant Honorat, núm. 7
- Cases dels Canonges
- Llars Anna G. de Mundet
- Casa de Maternitat
- Institut de Bioquímica Clínica (Cerdanyola)
- Clínica Mental (Santa Coloma)
- Universitat Industrial
- Oficina d'obra a Can Serra

El parc d'ordinadors, sense comptar-hi microordinadors, és el següent:

Model	Utilització
MV-20.000	de caràcter general
MV-10.000	àrea-1 i àrea-2
MV-4.000	àrea-9
MV-4.000-DC	àrea-5 Psiquiatria
MV-4.000-DC	àrea-5 Sanitat
MV-4.000-DC	control horari
MV-4.000-DC	Cooperació
MV-4.000-DC	diversos
TEKTRONIX	aplicacions gràfiques

El nombre de terminals distribuïts és el següent:

pantalles	172
impressores	36
impressores de qualitat	8
impressores làser	10

Per permetre la connexió integrada de tots els recursos, el servei també gestiona línies de transmissió de dades de la CTNE, mòdems, multiplexors, convertidors de protocol, adaptadors, amplificadors de senyal, transductors, etc.

(No s'han inclòs a la relació anterior els perifèrics connectats directament als ordinadors, com és ara cintes, discos, etc.)

## Tasca efectuada

### Servei d'Informàtica

Al marge de les tasques pròpies de direcció i coordinació i atès l'estat actual del servei, hi ha diverses tasques no específicament assumides per cap unitat administrativa; per tant, es consideren atribuïdes al servei.

Una de les tasques de gran incidència és la for-

mació del personal tècnic i usuari del suport informàtic de la Corporació. El resum de la tasca efectuada és el que s'exposa tot seguit.

### a) Formació de tècnics

Cursets		Assistents
AOS/VS (bàsic)	11	3
AOS/VS (avançat)	10	1
INFOS II	11	2
DBMS	10	1
SQL	9	1
COBOL	50	2
TOTAL	101	10

### b) Formació d'usuaris

CEO (bàsic)	153	16
PRESENT	16	2
eines d'usu. final	24	3
Total	193	24

## Negociat Administratiu

L'objectiu principal és donar suport a la gestió administrativa del servei i, en especial, el suport jurídic a les propostes de contractació d'equips i serveis.

Com a dada indicativa cal fer esment de la gestió del pressupost anual del servei, d'un import total de 390.413.458 pessetes, i del Capítol II i VI amb uns imports respectius de 131.240.000 160.950.000 pessetes.

## Secció de projectes

Els objectius de la secció consisteixen en l'elaboració i desenvolupament de sistemes de gestió de la informació mitjançant els projectes d'anàlisi funcional o orgànica escaients, i el seguiment dels projectes existents en les línies d'ampliació, modificació i correcció. A continuació es fa una relació dels més significatius.

### Aplicacions noves

- Mecanització del control bancari i el càlcul d'interessos
- Elaboració de la nòmina de jubilats i el control del pagament per mitjà de transferència
- Control i seguiment dels lliuraments a justificar
- Execució del càlcul automatitzat de les transferències del Capítol I
- Mecanització i reorganització de l'arxiu de comptabilitat
- Implantació i seguiment del control de presència del personal de la Corporació
- Mecanització de la compra de vestuari del personal de la Corporació

- Mecanització de la plantilla de la Corporació
- Mecanització de l'organigrama i els telèfons de la Corporació
- Mecanització del control dels vehicles del Parc Mòbil
- Seguiment i control de les convocatòries d'accés de personal de la Corporació
- Mecanització del control d'hores extres
- Seguiment i control del període de vacances
- Elaboració del projecte i seguiment de l'aplicació del Padró Municipal d'Habitants
- Mecanització del control de la Caixa de Cooperació als Municipis (PAM)
- Mecanització del servei d'informació econòmica als municipis (SIEM)
- Mecanització del nomenclàtor d'entitats i nuclis de població
- Mecanització del catàleg de publicacions
- Control mecanitzat del cens de premsa comarcal i local
- Millora i manteniment de les aplicacions següents:
  - Ampliació de l'aplicació de la gestió del PAASIS
  - Inventari dels béns mobles de la Corporació
  - Avantprojecte del Capítol I
  - Canvi de l'estructura orgànica de la Corporació
  - Liquidació de l'IRPF
  - Gestió de personal
  - Registre General de la Corporació
  - Pressupost d'inversions
  - Comptabilització automàtica del Capítol I
  - Comptabilitat analítica

### Secció de sistemes

Aquesta unitat administrativa té responsabilitat sobre dues grans línies: la producció i la tecnologia, necessària aquesta darrera per permetre la producció.

#### Els objectius més significatius són els següents:

- Assegurar la dotació de recursos físics suficients a les necessitats de mecanització de la Corporació
- Assegurar la correcta instal·lació dels equips adquirits per la Corporació
- Assegurar el manteniment dels equips i sistemes informàtics físics i lògics de què disposa la Corporació
- Assegurar la màxima producció i seguretat dels sistemes físics i lògics
- Assegurar la selecció adequada dels equips de què ha de disposar la Diputació
- Mantenir l'equipament informàtic de la Corporació d'acord amb la tecnologia del moment, però sense oblidar la rendibilitat
- Assegurar el correcte funcionament del *software* de base instal·lat als ordinadors de la Corporació.

La tasca efectuada és molt voluminosa, ja que, per la seva tipologia, consisteix en gran part a atendre les incidències tècniques que van apareixent en el de-

cors de l'any respecte al funcionament dels equips.

Aquesta secció també té encomanada la preparació dels projectes necessaris per a la contractació de nous equips que han de donar suport a les necessitats físiques de mecanització de les àrees d'actuació de la Corporació.

A continuació n'esmentem les més importants:

- Elaboració dels contractes de manteniment dels equips informàtics
- Elaboració del plec de condicions tècniques per a la contractació d'un equip d'informàtica del Patronat Flor de Maig
- Projecte d'adquisició de microordinadors per dotar d'equips informàtics diverses escoles de la Diputació de Barcelona
- Projecte d'adquisició de terminals intel·ligents per a diversos serveis integrats a la xarxa informàtica de la Corporació
- Elaboració del contracte de subministrament i manteniment del *software* de base dels ordinadors de què disposa la Corporació
- Projecte d'adquisició d'una unitat de cinta magnètica per a l'ordinador de la Corporació
- Projecte d'adquisició d'una ampliació de memòria de 8 Mb per a l'ordinador de la Corporació
- Projecte d'adquisició de controladors per a terminals de la Corporació
- Projecte d'adquisició d'una interfície i cable de connexió, per connectar impressores a llarga distància
- Projecte d'adquisició de dues unitats de memòria en disc de 160 Mb cadascuna, per als ordinadors MV-4000DC amb destinació a la Clínica Mental i la Maternitat
- Projecte d'adquisició d'una targeta de 2 Mb de memòria interna per a l'ordinador MV-4000DC destinat al sistema de control horari de la Corporació
- Projecte d'adquisició de dues unitats de memòria en disc de 592 Mb cadascuna
- Projecte d'adquisició d'un mínim de setze impressores làser amb destinació a diferents serveis de la Corporació.
- Projecte d'adquisició d'equipament per al sistema de control horari a la nova seu de la Corporació
- Contractació d'una línia punt a punt d'enllaç amb el recinte de l'antic edifici de la Casa de Caritat
- Projecte d'adquisició d'un processador de coma flotant per incrementar la velocitat de procés de l'ordinador MV-20000 de la Corporació
- Projecte d'adquisició de controladors de comunicacions d'alta velocitat per enllaçar ordinadors
- Projecte d'adquisició de tres unitats de disc de 160 Mb de memòria per a ordinadors de departament MV-4000 amb destinació a Can Serra
- Projecte d'adquisició de dos ordinadors de departament de la sèrie MV per a les plantes de Can Serra
- Projecte d'adquisició d'una xarxa de comunicacions amb multiplexors estadístics per atendre les dependències amb personal no incorporat a Can Serra
- Contractació a la Companyia Telefònica Nacional d'Espanya de línies de transmissió de dades per a Can Serra
- Projecte d'adquisició d'una impressora gràfica i ras-

- trejador per al sistema CAD de l'oficina d'obra de Can Serra
- Projecte d'adquisició d'un armari de cintes motoritzat per a Can Serra
  - Projecte d'una central telefònica per a Can Serra
  - Projecte d'adquisició de dos multiplexors estadístics (Zuric i Can Serra).
  - Projecte d'adquisició d'un plòter per al sistema gràfic de l'oficina d'obra de Can Serra
  - Projecte d'adquisició d'un analitzador de protocols de comunicacions per al manteniment de les transmissions de dades
  - Projecte d'adquisició de 6 pantalles tipus DASHER D-461.

### Negociat d'exploració i producció

L'objectiu bàsic d'aquest negociat és assegurar el funcionament dels ordinadors i equips complementaris que directament o indirectament en depenen, amb l'horari establert per la Corporació per a aquest tipus de prestació.

La tasca efectuada per aquest negociat és molt diversa, si bé com a dada representativa es pot indicar que la mitjana de processos diaris simultanis a la Corporació és de 280. D'altra banda, el nombre d'usuaris donats d'alta és, aproximadament, de cinc-cents, dels quals tres-cents disposen de l'opció de CEO (oficina electrònica).

Una de les tasques de més importància d'aquest negociat consisteix en l'elaboració de les còpies diàries de seguretat de la informació en línia, operació en què s'utilitza un nombre aproximat de vint-i-cinc cintes de 3.600 bpi, amb un volum estimat d'informació d'un gigaoctet i que reparteix la informació en diferents mòduls.

### Tasques complementàries

Cal esmentar en aquesta memòria una tasca d'importància remarcable en què ha participat un gran percentatge del personal adscrit al servei, i que consisteix en la col·laboració tècnica i d'estudi, definició i desenvolupament de projectes de caràcter tècnic relacionats amb l'equipament i les instal·lacions de Can Serra, nou estatge de la Corporació, que es preveu ocupar el mes d'abril de 1987.

---

## SECCIÓ CENTRAL DE SUPORT

---

### Definició i objectius

Aquesta secció va ser creada en virtut dels acords plenaris de 22 de novembre de 1983. No té dependèn-

cia directa de cap servei sinó que està adscrita directament a la coordinació de l'Àrea de Règim Interior.

La creació d'aquesta secció dins de l'estructura orgànica de la Diputació es va creure necessària per agrupar tota una sèrie de col·lectius, amb les especialitats que els són pròpies, i per atendre els serveis de funcionament intern del Palau, els quals, tenint com han tingut fins ara diferents graus de dependència, creaven dificultats de control i organització.

L'objectiu principal de la Secció Central de Suport és d'organitzar la prestació de serveis dels col·lectius de suport, d'acord amb les directrius de la coordinació per millorar el rendiment i aprofitament dels recursos humans i materials

Aquesta reestructuració exigeix una adequació d'horaris i dedicacions de cadascun dels grups i un remodelatge de les línies de comandament, tràmit i gestió de totes les activitats a desenvolupar amb la intenció d'unificar-les al màxim i de facilitar la justificació i el control de les despeses en relació amb les necessitats dels serveis que s'ofereixen.

### Mitjans

Els efectius humans de què actualment es disposa per portar a terme aquests objectius són els següents:

- 1 cap de secció
- 1 cap de grup administratiu
- 1 cap de negociat de Parc Mòbil i Tallers
- 1 cap de negociat de cerimònies
- 1 cap de negociat de subalterns
- 4 auxiliars administratius
- 8 telefonistes
- 43 conductors
- 10 mecànics
- 6 vigilants
- 3 rentacotxes
- 62 subalterns
- 7 mestres de cerimònies
- 6 motoristes
- 6 mossos de brigada
- 1 dona de vestuari
- 1 cuinera
- 1 conductor de furgó

### Tasca efectuada

S'han fet les anàlisis de les activitats encomanades a cada col·lectiu i s'han elaborat estudis proposant nous horaris i torns de serveis.

S'ha mantingut la normativa que regula la prestació de serveis del Parc Mòbil (aprovada el 24 de desembre de 1984) i s'han emès noves disposicions per decret o per circular del president de la Comissió Informativa amb la finalitat de concretar i definir alguns aspectes de la mecànica de funcionament.

S'han creat noves fitxes, per ordinador, de control del vestuari dels col·lectius que depenen orgànicament de la secció.

Igualment, s'han incorporat a la xarxa informàtica els números de telèfon de cada servei i dependència de la Corporació (publicats en una guia), que poden ser consultats per pantalla directament pels usuaris. Aquesta informació es tindrà actualitzada i es preveu de complementar-la aviat amb una nova edició impresa de la guia de telèfons, que es distribuirà a tots els

possibles usuaris, encara que ja tinguin la possibilitat de consultar-la per pantalla.

S'ha portat la gestió pressupostària de totes les dependències d'aquesta secció per mitjà del grup administratiu, el qual ha millorat la possibilitat de control i anàlisi de la despesa i del rendiment de tots els col·lectius.

CAPÍTOL IV

ÀREA DE COOPERACIÓ



---

## ÀREA DE COOPERACIÓ MUNICIPAL

---

L'Àrea de Cooperació Municipal de la Diputació de Barcelona es va constituir com a conseqüència de la transferència del Servei de Prevenció i Extinció d'Incendis de la Diputació de Barcelona a la Generalitat de Catalunya, la qual fou acordada pel Ple de la Diputació de 26 de febrer de 1982, i substitueix l'anterior Àrea de Cooperació i Incendis.

L'Àrea de Cooperació Municipal de la Diputació de Barcelona es compon de la presidència de l'àrea –amb un adjunt– i un únic servei, el de Cooperació Municipal. Sota la responsabilitat directa de l'àrea, es duen a terme uns quants projectes, l'estat dels quals s'exposa a continuació.

### Servei d'informació estadística municipal

El Servei d'Informació Estadística Municipal (SIEM) –començat l'any 1984 amb la col·laboració del Centre d'Estudis de Planificació– s'ha continuat desenvolupant cada vegada amb més acceptació entre els responsables de les finances municipals.

L'any 1986 la cobertura s'ha estès a vint-i-cinc municipis més, o sigui que ara s'ofereix a 125 ajuntaments. Els quatre informes trimestrals s'han transformat en dos informes semestrals, en un intent d'adequar-se millor a les disponibilitats de la gestió financera municipal. L'informe anual continua igual.

D'altra banda, el 1986 ha representat un canvi important en el procés d'elaboració dels informes. El CEP es continua encarregant de la recollida de la informació, però del càlcul dels indicadors se n'ha responsabilitzat l'Àrea de Cooperació; això ha implicat l'elaboració d'un paquet de programes per part del Servei d'Informàtica i la utilització de l'ordinador del Servei de Cooperació.

El mes de març de 1986 es van celebrar quatre reunions –dues al Palau de la Generalitat, una a l'Ajuntament de Mataró i l'altra a l'Ajuntament de Vilanova i la Geltrú– amb responsables polítics i tècnics de les àrees d'Hisenda de 21 dels ajuntaments acollits al servei. L'objectiu era conèixer les seves opinions i procurar millorar el contingut dels informes ajustant-los a les necessitats de la gestió municipal.

### Arxiu d'ordenances fiscals municipals

Aquest any s'ha posat en marxa l'Arxiu d'Ordenances Fiscals Municipals (OFMA) al servei dels ajuntaments.

Dels 308 municipis que té la província, 92 van enviar còpia de les seves ordenances responnent així a la sol·licitud formulada als respectius alcaldes.

L'Àrea de Cooperació va elaborar un detallat índex d'aquestes ordenances classificades per municipis i en va trametre còpies als alcaldes, regidors d'Hisenda, secretaris i interventors de tots els ajuntaments, perquè les puguin consultar.

La resposta ha estat molt positiva i en el període octubre-novembre, en què normalment es revisen les ordenances, s'han atès les consultes efectuades per 92 ajuntaments, que normalment sol·liciten fotocòpies.

### Banc de dades municipals

La possibilitat de disposar d'un banc de dades municipals per a l'ús dels serveis de la Diputació és una necessitat sovint explicitada pels caps de servei.

L'Àrea de Cooperació Municipal es va responsabilitzar de coordinar els esforços dels diferents serveis per tal d'aconseguir posar en marxa un banc de dades operatiu.

Durant l'any s'han tingut reunions amb els coordinadors i amb els caps de servei per tal de discutir les característiques bàsiques del banc de dades i obte-

nir la llista de les necessitats de cadascun dels serveis en matèria d'informació d'àmbit municipal.

També s'han tingut contactes amb el CDIC per tal de trobar formes de col·laboració, ja que el mateix CDIC té un banc de dades municipals.

### FIMUN - Barcelona

El mes de novembre se signà un conveni amb l'Escola Superior d'Administració d'Empreses (ESA-DE) per a la realització d'un model de simulació financera municipal.

Aquest model serà una eina molt útil per als responsables, tant polítics com tècnics, de les finances municipals i d'una gran ajuda especialment en la presa de decisions en el moment de l'elaboració del pressupost.

El treball està organitzat en forma de seminari. Els participants són tres tècnics d'ESA-DE, quatre de la Diputació i responsables de les finances municipals dels ajuntaments de Sabadell, Mataró, Vilanova i la Geltrú i Manlleu.

El seminari durarà uns sis mesos. La primera reunió de treball es va tenir el dia 18 de desembre.

Una vegada estigui enllestit, el model s'oferirà, junt amb el dret d'ús d'un full electrònic, a tots els ajuntaments de la província que hi estiguin interessats.

## SERVEI DE COOPERACIÓ MUNICIPAL

### Definició i objectius

Dins de l'estructura orgànica de la Diputació de Barcelona, el Servei de Cooperació actua fonamentalment prestant suport, serveis i assessorament directe als ajuntaments, com també finançant infraestructures i equipaments municipals –tant per mitjà de programes d'abast general com amb programes de caràcter sectorial–, per tal de potenciar la capacitat de gestió i la dotació de serveis de tots els municipis de la província de Barcelona.

L'objectiu marc del Servei de Cooperació Municipal s'inscriu dins de la Llei de Règim Local aprovada l'any 1985 i al voltant d'aquest objectiu s'han estructurat totes les actuacions del Servei de Cooperació Municipal durant l'any 1986, a les quals fa referència aquesta Memòria. La cooperació amb els ajuntaments s'instrumenta a través del suport econòmic i financer, amb el suport i l'assessorament tècnic i tot garantint la coordinació de l'administració local amb la de la comunitat autònoma i la de l'Estat.

De manera més concreta, la Llei de Bases de Règim Local estableix la cooperació de les diputacions en matèria de serveis de competència municipal com l'assistència i cooperació jurídica, econòmica i tècnica als

municipis, especialment als de menor capacitat econòmica i de gestió, i la prestació de serveis públics de caràcter supramunicipal. Igualment, s'indica que la Diputació ha de garantir l'accés de la població de la província al conjunt dels serveis mínims de competència municipal i la major eficàcia i economia en la prestació de serveis mínims, mitjançant qualsevol fórmula d'assistència i cooperació amb els municipis

La plasmació d'objectius del Servei de Cooperació Municipal es concreta en l'opció presa pel servei de considerar integradament els dèficits de serveis, equipaments i capacitat de gestió municipal, com a contraposició i complement de les actuacions sectorials de diverses institucions de l'administració i, fins i tot, de la Diputació mateix.

L'heterogeneïtat que caracteritza la província de Barcelona constitueix una realitat sobre la qual és extremament complex d'actuar. En aquest sentit, per als objectius del Servei de Cooperació les actuacions es consideren mitjançant programes encreuats d'intervenció que es fonamenten en la visió integrada dels dèficits i les vies de resolució, i s'estructuren fonamentalment al voltant del Pla d'Acció Municipal i dels programes que hi estan vinculats i, també, del finançament i la gestió del Pla d'Obres i Serveis de la Generalitat de Catalunya per a la província de Barcelona.

### Antecedents, definició i estructura del servei

La tradició de cooperació municipal de la Diputació de Barcelona ve de lluny, ja que l'any 1949 esdevingué pionera en aquest camp entre totes les diputacions de l'Estat espanyol en crear la Comissió i l'Oficina d'Interessos Municipals i en establir l'any 1954 el primer pla de cooperació, anomenat Preliminar, que s'avançava als plans de cooperació pròpiament dits, els quals generaren la creació dels serveis de cooperació provincial (Llei de Bases de Règim Local, 1955). Els plans biennals de cooperació s'executaren des de 1956 fins a 1977. L'any 1978 els plans de cooperació es refofueren amb els plans provincials de subvenció de l'Estat i amb els plans de subvenció per a la conservació de les vies provincials i originaren els plans d'obres i serveis, que el mateix 1978 foren transferits a la Generalitat de Catalunya, en virtut del Reial Decret 2115/78 de Transferència de Competències de l'Administració de l'Estat a la Generalitat de Catalunya.

A instàncies del Departament de Governació de la Generalitat de Catalunya, els plans d'obres i serveis, pel que fa a la província de Barcelona, es continuaren redactant i gestionant des de la Diputació de Barcelona, si bé eren aprovats per la Generalitat. L'any 1981 el Departament de Governació assumí la formació del pla, juntament amb la corresponent aprovació, mentre que en continuava encomanada la gestió al Servei de Cooperació Municipal.

El mateix any 1981 el Servei de Cooperació de la Diputació de Barcelona amplia l'oferta de suport als ajuntaments amb la formació d'un pla propi, el Pla d'Acció Municipal, que aquest any 1986 ha arribat a la sisena edició.

El Servei de Cooperació Municipal de la Diputació de Barcelona es defineix, doncs, com una unitat administrativa que canalitza la col·laboració tècnica, econòmica i financera de la Diputació amb els ajuntaments de la província en matèria d'obres i de serveis de competència municipal, com també el suport i l'assessorament econòmic, jurídic i tècnic en matèria de gestió municipal. Els principals instruments de què disposa el servei són els plans d'acció municipal i els programes que hi estan vinculats, els ajuts financers de la Caixa de Crèdit de Cooperació Municipal, els ajuts tècnics i, també, la participació en el finançament i la gestió del Pla d'Obres i Serveis de la Generalitat de Catalunya per a la província de Barcelona.

El Servei de Cooperació Municipal, el 31 de desembre de 1986, s'estructura en dues seccions: la Secció de Planificació i Assessorament i la Secció de Gestió i d'Obres que, al seu torn, s'estructuren de la manera que s'indica a continuació.

## SERVEI DE COOPERACIÓ MUNICIPAL (estructura orgànica)

### SECCIÓ DE PLANIFICACIÓ I ASSESSORAMENT MUNICIPAL

- Grup de Suport
- SOTS-SECCIÓ D'ASSESSORAMENT
- Negociat d'Assessorament Tècnic i Projectes
- SOTS-SECCIÓ DE PLANIFICACIÓ
- Negociat d'Anàlisi Territorial i Estadística Municipal
- Negociat de Programació i d'Inversions

### SECCIÓ DE GESTIÓ D'OBRES

- Grup de Suport
- Negociat Administratiu
- Negociat d'Inspecció d'Obres
- Negociat de Direcció d'Obres

Pel que fa als mitjans personals amb què compta el servei en aquesta data, incloent-hi les persones que ocupen els llocs de direcció, són els següents:

tècnics superiors advocats	2
tècnics superiors arquitectes	3
tècnics superiors economistes	1
tècnics superiors enginyers de camins, c. i p.	1
tècnics superiors enginyers industrials	1
tècnics superiors geògrafs	3
tècnics mitjans ajudants d'obres públiques	1
tècnics mitjans aparelladors/arquitectes tèc.	4
tècnics auxiliars d'informàtica	2
auxiliars tècnics	6
administratius	5
auxiliars administratius	7
subalterns	1
<b>TOTAL</b>	<b>37</b>

Durant l'exercici de 1986 el Servei de Cooperació Municipal ha consignat subvencions per un import de 1.728,8 milions de pessetes, dels quals 1.123,3 corres-

ponen al PRAM-86, amb un pressupost total d'obra de 2.974,2 milions, 200 milions corresponen a l'aportació al POS-86, i els 405,5 milions restants corresponen al d'altres programes elaborats pel servei, entre els quals cal destacar el Programa d'Electrificació Rural (152,2 milions de subvenció), el Programa d'Extensió del Servei Telefònic en el Medi Rural (102,5 milions) i el Programa d'Obres Supramunicipals 1986, (90,8 milions). S'ha participat, també, en la formació i gestió dels programes de l'Acord Econòmic i Social i d'Inversions Culturals, de titularitat estatal, amb una subvenció total de l'Estat de 521,6 milions de pessetes i un volum d'obra de 2.050,39 milions.

Pel que fa al suport tècnic i financer, dins el programa ATEC s'han redactat 58 projectes i estudis, n'hi ha 45 més en execució i s'han atorgat 133 ajuts tècnics a projectes d'obra vinculats als plans i programes del servei, amb un import total de 99,9 milions de pessetes, mentre que per mitjà de la Caixa de Crèdit de Cooperació Municipal s'han signat 40 crèdits específics i se n'han consignat 70 més, vinculats al PRAM-86, per un import total de 447,3 milions de pessetes.

Finalment, pel que fa al volum d'obra, durant 1986 s'han gestionat 6.003,80 milions de pessetes corresponents a 1483 certificacions d'obra que es refereixen a l'aportació de la Diputació de Barcelona més l'aportació d'altres ens. D'aquest volum econòmic gestionat, 2.501,44 milions corresponen als plans d'acció municipal, 1.720,40 als plans d'obres i serveis, 1.240,06 al Programa de l'Acord Econòmic i Social de 1985, 404,15 als crèdits de Caixa de Cooperació Municipal i els 137,75 restants al Pla d'Inversions Culturals. Pel que fa al pressupost del servei, convé destacar que, el 31 de desembre de 1986, el percentatge d'obligacions liquidades se situa en el 99,68%.

## Quadre 1. PRINCIPALS INDICADORS DE GESTIÓ 1986

<i>Programa d'Acció Municipal 1986 (PRAM-86)</i>	
municipis afectats	160
obres programades	167
aportació de la Diputació	1.123.273.371 ptes.
obra generada	2.974.176.387 ptes.
<i>Pla d'Obres i Serveis 1986 (POS-86)</i>	
aportació de la Diputació	200.000.000 ptes.
<i>Programa de Reemissors de Televisió</i>	
reemissors construïts	5
reemissors en curs d'execució	8
inversió total	60.000.000 ptes.
<i>Programa d'Electrificació Rural</i>	
projectes redactats	5 (17 municipis)
projectes en tràmit	5 (16 municipis)
aportació de la Diputació	152.230.162 ptes.
obra generada	254.230.162 ptes.
<i>Programa d'Extensió del Servei Telefònic (TEL-86)</i>	
creació de 2 noves zones urbanes	
instal·lació de 18 TPS en 14 municipis	
atenció de telèfons a extraradis en 8 municipis	
aportació de la Diputació	102.492.500 ptes.
obra generada	140.125.000 ptes.

<i>Programa d'Inversions Culturals (PIC-86)</i>	
municipis i obres afectats	10
aportació de l'Estat	102.808.693 ptes.
obra generada	558.814.859 ptes.
<i>Programa d'Ajuts Tècnics (ATEC-86)</i>	
projectes i estudis complementaris redactats	58
aportació de la Diputació	37.246.260 ptes.
projectes i estudis en execució	45
aportació de la Diputació	40.605.885 ptes.
ajuts tècnics per a projectes del PRAM	133
aportació de la Diputació	22.103.081 ptes.
<i>Contractació i Direcció d'Obres</i>	
obres en contractació: 9 obres	105.317.095 ptes.
direcció facultativa: 15 obres	
<i>Programa de l'Acord Econòmic i Social (AES)</i>	
municipis afectats	27
aportació de l'Estat	418.760.026 ptes.
obra generada	1.491.576.116 ptes.
<i>Programa d'Obres Supramunicipals (SUP-86)</i>	
gestió del SUP-85, obres:	4
projectes:	2
aportació de la Diputació:	198.514.987 ptes.
obra generada:	607.404.987 ptes.
actuacions previstes SUP-86, obres:	3
aportació de la Diputació:	90.789.400 ptes.
obra generada:	232.058.638 ptes.
<i>Caixa de Crèdit de Cooperació Municipal</i>	
40 crèdits signats exercici 1986	208.477.640 ptes.
70 crèdits vinculats al PRAM 1986	238.872.558 ptes.
TOTAL	447.350.198 ptes.
<i>Padró Municipal d'Habitants</i>	
treballs preliminars	
mecanització de padrons de 82 municipis	
pressupost total	22.200.000 ptes.
<i>Volum d'obra gestionada</i>	
plans d'acció municipal	2.501,44 milions
plans d'obres i serveis	1.720,40 milions
Pla de l'AES	1.240,06 milions
crèdits de Caixa de Cooperació	404,15 milions
Pla d'Inversions Culturals	137,75 milions
Total: 1.483 certificacions	6.003,80 milions

Atesa l'extensió de la Memòria del Servei de Cooperació, es facilita l'esquema i l'ordre d'exposició adoptat:

### I - Formació i gestió de plans i programes

1. Programa d'Acció Municipal
2. Pla d'Obres i Serveis
3. Programa de Reemissors de Televisió
4. Programa d'Electrificació Rural
5. Programa d'Extensió del Servei Telefònic en el Medi Rural
6. Programa d'Inversions Culturals
7. Programa d'Adequació de Línies Elèctriques
8. Programa de l'Acord Econòmic i Social
9. Programa de Construcció de Pàrquings
10. Programa d'Ajuts Tècnics
11. Programa d'Obres Supramunicipals
12. Contractació i Direcció d'Obres

### II - Caixa de Crèdit de Cooperació Municipal

1. Suport a la formació del Padró Municipal d'Habitants
2. Inventari d'Infraestructures i Equipaments Locals
3. Ampliació de l'anàlisi de l'obra feta pels plans municipals (1979-1986)
4. Edició del llibre Incidència de la Comunitat Europea en les corporacions locals
5. Edició dels treballs sobre el debat de l'organització territorial de Catalunya, des de 1984 fins a l'aprovació de la llei
6. Assessorament municipal

### I - Formació i gestió de plans i programes

#### 1. Programa d'Acció Municipal

El Programa d'Acció Municipal és el principal instrument que té la Diputació de Barcelona per cooperar econòmicament en el finançament d'inversions municipals. Per primer cop d'ençà que fou creat, l'any 1981, el Programa d'Acció Municipal s'emmarca plenament en la nova Llei 7/85 de 2 d'abril. Aquesta llei recull la competència de cooperació municipal ja existent en la legislació local de 1955 i en fa, en virtut de l'article 36.1 b), la competència central de les diputacions. A més, segons l'article 31 de la nova llei, és finalitat de les províncies garantir els principis de solidaritat i equilibri intermunicipal i, en particular, assegurar la prestació integral i adequada dels serveis municipals dins del territori provincial.

Així doncs, el Programa d'Acció Municipal de 1986 segueix, dins del marc legal de la Llei 7/85, els criteris ja presents en anys anteriors i té per objectiu principal la solució dels dèficits municipals que actualment són més difícils d'abordar des dels canals de suport que les diverses institucions posen al servei dels ajuntaments. El Programa d'Acció Municipal de 1986 (PRAM-86) continua la seqüència iniciada l'any 1981, que ara ja compleix sis edicions anuals consecutives. D'acord amb les finalitats abans esmentades i que s'han anat reiterant any darrere any sense alteracions significatives de fons, l'objectiu del Programa d'Acció Municipal de 1986 és cooperar en la solució de dèficits en infraestructures i equipaments municipals que no han estat específicament considerats en els altres programes del Servei de Cooperació Municipal i que no són matèria d'actuació preferent del Pla d'Obres i Serveis de Catalunya.

Per segona vegada des dels inicis dels plans o programes d'acció municipal, el PRAM-86 preveu, per a obres incloses en la seva aprovació definitiva, la redacció de projectes d'obra per part del Servei de Cooperació Municipal. De totes maneres, aquest subprograma no queda inclòs en el pressupost global del PRAM-86 i es dota econòmicament per mitjà del programa d'ajuts tècnics.

El PRAM-86 fou aprovat pel Ple de la Diputació de Barcelona en sessió plenària del 25 de juliol de 1986, acord que es publicà al *Butlletí Oficial de la Província* núm. 234 de 30 de setembre del mateix any.

## Finançament del programa

El Programa d'Acció Municipal de 1986 està dotat amb 1.478 milions de pessetes, 1.123,3 dels quals es destinen a la subvenció directa d'obres municipals; 264,0 són crèdits de la Caixa de Crèdit de Cooperació, i els 90,7 restants es destinen a atendre imprevistos, modificacions i revisions de preus.

El finançament del Programa d'Acció Municipal 86 es fonamenta en una despesa triennial de 1.478 milions de pessetes, 642,8 dels quals són amb càrrec al Pressupost General de la Diputació de Barcelona per a l'any 1986; 449,96 milions, amb càrrec al pressupost de 1987, i 385,2 milions, amb càrrec al pressupost de 1988, atès que, de l'execució del programa, se'n deriva un procés de despesa que s'estén més enllà d'un exercici pressupostari, a l'empara de l'article 16 del R.D. 11/1979 de 20 de juliol. La seva aplicació pressupostària serà amb càrrec al Capítol 7 (transferències de capital), article 73 (ens territorials), concepte 735 (altres transferències: PRAM 1986).

## Formació del programa

Del PRAM-86 hem de destacar tres aspectes que s'han tingut en compte durant tot el procés de formació del programa i que es fan patents en la formulació definitiva. Provats a bastament en anteriors edicions, són fonamentals en la mesura que reforcen la figura del Programa d'Acció Municipal com un mecanisme d'actuació vàlid a l'hora de donar una resposta correcta als problemes que tenen plantejats els municipis de la província de Barcelona en matèria de dèficits de serveis i equipaments i també, en part, en matèria de gestió municipal.

En primer lloc, s'ha tingut en compte la gestibilitat del programa. Durant tota l'etapa de formació, la voluntat d'elaborar un programa que donés resposta a les necessitats dels municipis s'ha conjugat amb la voluntat d'aconseguir que el PRAM-86 fos un programa realista, és a dir, un programa contractable amb el mínim de modificacions respecte a l'aprovació definitiva, i executable en un termini breu. La normativa mateixa del programa és estricta pel que fa als terminis de desenvolupament del PRAM-86, exigent amb els ajuntaments respecte a l'aportació de documentació i racionalitzadora en la gestió, pel que fa, per exemple, al nombre de certificacions d'obra admissibles.

Un programa realista significa, també, un programa plantejat partint d'un coneixement profund dels dèficits dels municipis, de la capacitat inversora i de gestió de cada un d'ells i de les característiques concretes de totes i cada una de les obres per a les quals els ajuntaments han presentat sol·licituds al PRAM-86.

Aquest coneixement ha estat possible ja que s'ha anat desenvolupant al llarg dels anys una tradició de relació directa entre els ajuntaments de la província i el Servei de Cooperació Municipal de la Diputació de Barcelona, s'ha anat construint de forma metòdica un

banc de dades municipals i, específicament, per tercera vegada en aquest Programa d'Acció Municipal 86, s'ha fet de forma sistemàtica un treball de camp durant l'etapa de formació del programa. El treball de camp ha comptat prèviament amb l'anàlisi de la documentació aportada pels ajuntaments –especialment els projectes i avantprojectes– i amb la informació ja existent en el banc de dades municipals del servei, i s'ha adreçat tant als municipis que havien presentat sol·licituds que mostraven indicis d'obres d'interès especial, de gestió complexa o de pressupost important, com a aquells altres que, vista la sol·licitud, presentaven elements que feien dubtar de l'interès, necessitat o adequació de l'obra sol·licitada, amb l'objectiu d'arribar, però, d'arribar mitjançant el treball de camp a la major part possible del territori.

D'aquesta manera, durant els mesos d'abril i maig de 1986, s'han visitat la major part dels 234 municipis sol·licitants i s'ha obtingut el resultat d'una depuració efectiva de les sol·licituds, se n'ha sospesat la importància real, s'ha potenciat un diàleg continuat durant tota l'etapa de formació del programa –quan ha estat necessari s'ha repetit la visita al municipi– i s'ha establert un diàleg que ha continuat també durant l'etapa d'exposició pública del programa.

El període d'exposició pública s'ha utilitzat també per garantir la gestibilitat del programa. Lluny de tancar-se en la defensa de la distribució inicialment aprovada, el Servei de Cooperació Municipal ha estimulat la presentació d'al·legacions en aquells casos en què la fórmula de finançament, les dimensions i les característiques de l'obra o el plantejament del projecte no oferien prou garanties de contractabilitat de l'obra, sempre dins el marc legal que estableix la normativa del programa i respectant la igualtat d'oportunitats de tots els municipis de la província.

Finalment, pel que fa a la gestibilitat del PRAM-86, s'incorpora al programa, igual com es féu en les tres edicions anteriors, la figura dels ajuts de caixa o crèdits de caixa de cooperació, que s'entenen com a complement del finançament especialment adreçat als municipis més pobres en recursos, i es limiten als que tenen una població inferior a 20.000 habitants.

En segon lloc, hem de destacar l'orientació del Programa d'Acció Municipal 86 amb vista a la col·laboració amb els ajuntaments per atendre els segments de dèficit, que actualment són més difícils d'abordar, a partir dels canals de suport que les diverses institucions posen al seu servei. Així, s'ha optat en el PRAM-86 per una decidida orientació vers la resolució de dèficits en equipaments, entenent que els dèficits en el camp de les infraestructures o bé són suficientment atesos per altres institucions o bé han de ser matèria de programes específics en el marc que possibilita el Pla d'Acció Municipal. D'aquesta manera, la normativa que regeix la formació del PRAM-86 exclou explícitament totes les obres del cicle de l'aigua, limita en gran nombre les obres d'urbanització –entenent que en tots dos casos es tracta de matèries d'atenció específica del Pla d'Obres i Serveis– i exclou també les obres d'electrificació i telefonia rurals, entenent que són actua-

cions a emprendre mitjançant programes específics dins el marc més ample ofert pel Pla d'Acció Municipal. Aquesta orientació del PRAM-86 en les obres d'equipament municipal no vol dir, però, que s'hagin desassistit obres d'infraestructura en aquells municipis on aquestes obres eren clarament urgents i preferents i que no disposaven d'altres canals de resolució del dèficit; tot i amb això, seguint la tendència ja iniciada amb el PRAM-84, en el PRAM-86 la dotació destinada a equipaments és superior a la que es destina a infraestructures.

En tercer lloc, un criteri que ha estat present en totes les edicions del PAM/PRAM, i també en aquest PRAM-86, és la consideració de la funció cohesionadora del territori que generen les capitals comarcals i de rodalia, juntament amb les dificultats que tenen moltes d'aquestes ciutats per resoldre els dèficits que tenen plantejats en funció del seu nombre elevat d'habitants, fruit, moltes vegades, d'un creixement desordenat, experimentat en èpoques prou pròximes per dificultar en gran manera, encara ara, un bon funcionament com a ciutats. L'actuació a les ciutats i les comarques més poblades de la província de Barcelona no es pot fer, però, en detriment dels municipis més petits i de les àrees més caracteritzades per la ruralitat, on els dèficits, tot i que obeeixen a unes altres motivacions, no són pas menys patents. El Programa d'Acció Municipal s'orienta vers una atenció real a tots els problemes del signe més divers que es plantegen en la complexa i heterogènia realitat territorial i municipal de la província de Barcelona, amb el resultat d'una correcta articulació en l'atenció donada als municipis pertanyents als diversos trams de població.

El procés concret d'elaboració del PRAM-86 es fonamenta en l'aplicació d'una fórmula polinòmica de distribució territorial dels recursos, que garanteix una correcta distribució del fons de què està dotat el programa entre totes les comarques de la província i una igualtat d'oportunitats per a tots els ajuntaments de cada comarca, ateses les diferents situacions de dèficits municipals i de disponibilitat de recursos de cada ajuntament, i en la distribució municipal dels recursos atribuïts a cada comarca, a partir de l'anàlisi de cada una de les sol·licituds i de la seva adequació als criteris i prioritats que estableixen les normes d'execució del programa.

La demanda del PRAM-86 és de 324 peticions

d'obra, amb un pressupost global de 6.783,6 milions de pessetes i una demanda de subvenció per part de la Diputació de 3.437,6 milions de pessetes (el 50,7% del pressupost total). El total d'entitats implicades en la demanda agrupa 4.547.965 habitants (el 98,5% de la població de la província de Barcelona) i el nombre d'obres sol·licitades es distribueix de manera força desigual pel territori.

#### Metodologia de distribució territorial dels recursos

El mètode seguit per determinar quins municipis i quines obres s'inclouen dins el PRAM-86 consta de dues etapes clarament diferenciades. En primer lloc, es fa una assignació territorial dels recursos d'àmbit comarcal i, en segon lloc, el pressupost comarcal es distribueix d'acord amb les sol·licituds i les necessitats de cada municipi.

Per a la distribució territorial dels recursos totals del programa, s'han establert una sèrie d'indicadors que informen de les característiques de cada comarca en relació amb el seu grau de capacitat i necessitat de fer obres, tant de caràcter municipal com supramunicipal.

Un objectiu fonamental a l'hora d'assignar recursos a les diferents comarques és arribar a un repartiment que s'adeqüi a la realitat socio-econòmica i territorial de la comarca. Per aconseguir-ho s'ha elaborat un índex comarcal a partir d'una sèrie de variables que caracteritzen les comarques i que a la vegada fan paleses les diferències que hi ha entre elles. A partir d'aquestes variables es creen cinc índexs parcials, que corresponen al pressupost municipal, la població, el creixement anual acumulatiu de la població, el nombre de municipis i el nombre de nuclis per comarca.

El pressupost municipal és un indicador de la capacitat econòmica que tenen els municipis per fer cara a les seves obligacions. Per tal que la dotació del programa actuï com a element compensador dels recursos municipals, cal invertir més en aquelles comarques on el pressupost per habitants és més baix.

La població és el principal element de la generació de demanda de serveis i, per tant, és un bon indicador de les necessitats de la comarca. Les dades utilitzades corresponen a la revisió del Padró Municipal d'Habitants feta l'any 1985. Aquesta variable de pobla-

Quadre 2. DISTRIBUCIÓ DE LA DEMANDA DEL PRAM-86

Alt Penedès	13	17	50.849	173.455.003	559.711.904
Anoia	27	30	76.106	261.730.900	516.565.748
Bages	29	39	140.978	310.581.676	621.167.375
Baix Llobregat	26	36	515.637	448.788.705	848.519.607
Barcelonès	7	23	2.510.163	459.704.870	743.203.418
Berguedà	17	21	39.145	145.838.211	227.126.258
Garraf	6	11	67.438	129.218.265	268.936.532
Maresme	25	35	232.306	367.327.690	700.385.607
Osona	27	32	98.413	245.627.985	479.594.188
Vallès Occidental	24	37	606.989	469.923.701	966.967.897
Vallès Oriental	34	43	209.941	425.394.841	851.389.055
TOTAL	235	324	4.547.965	3.437.591.847	6.783.567.589

ció, però, no és pas l'única que indica la necessitat de serveis d'una comarca.

El creixement que experimenta la població d'un municipi és un element significatiu del seu dinamisme i de la necessitat i capacitat de tenir nous serveis. S'ha considerat la variable creixement anual acumulatiu prenent com a referència el període 1960-84, ja que dóna una idea prou significativa de la tendència que segueix cada comarca.

L'índex de distribució del pressupost global del programa es calcula a nivell comarcal, però s'han de tenir en compte les unitats municipals, ja que són el destinatari final de les subvencions. El fet que un municipi tingui la població repartida en més o menys nuclis dispersos o allunyats de la capital municipal repercuteix en el cost dels serveis que s'ofereixen i també és, doncs, una variable significativa.

Un cop assignats els recursos disponibles per a cada una de les comarques –per mitjà d'un índex que és la suma dels índexs parcials–, cal distribuir-los entre els municipis sol·licitants de la comarca. El procés ha consistit en l'anàlisi dels projectes, la recollida de dades i la confecció del programa.

Prenent com a base les dades recollides, el programa s'ha confeccionat a partir de les seves normes d'execució i de l'establiment de les prioritats següents:

- projectes que tenen un caràcter públic especial, com ara places i passeigs
- projectes d'equipament en edificis d'interès històric
- projectes d'equipament que acaben etapes anteriors
- projectes d'abast supramunicipal
- projectes de caràcter urgent
- projectes adequats a les possibilitats financeres de l'ajuntament
- projectes que eixugen dèficits importants
- projectes adequats a la població servida
- municipis no inclosos en els PAM d'anys anteriors
- obres d'urbanització que acaben obres començades en etapes anteriors

– obres localitzades en sectors de baix nivell de renda.

Un cop jerarquitzada la demanda, els projectes s'han classificat en tres grups:

- a) els que entren al programa,
- b) els que hi entren amb modificacions, i
- c) els que no hi entren.

Pel que fa a les sol·licituds classificades a l'apartat b, el Servei de Cooperació ha proposat l'adequació dels projectes a les prioritats establertes, com també la forma de fixar criteris i delimitar més concretament l'abast dels projectes.

### Dotació del Programa d'Acció Municipal de 1986

El Programa d'Acció Municipal de 1986 inclou 167 obres distribuïdes entre 160 entitats locals que, en conjunt, agrupen 2.378.991 habitants (el 83,1% dels habitants de la província, excloent-ne el municipi de Barcelona). El pressupost total de les obres és de 2.974,2 milions de pessetes, amb una subvenció de la Diputació, a fons perdut, de 1.123,3 milions i, per tant, una subvenció mitjana de 472 pessetes per habitant. D'aquestes 167 obres, només n'hi ha una de mancomunada.

La distribució territorial de la dotació del PRAM-86 correspon als paràmetres resultants de l'aplicació de la fórmula de repartiment dels recursos. La comarca que rep una subvenció més elevada –tot i no tenir el pressupost total més alt– és el Baix Llobregat, que, amb 17 obres i un pressupost total de 297,7 milions, té assignada una subvenció de 139,7 milions. El Vallès Occidental i el Vallès Oriental són les dues comarques següents en ordre de participació, i les altres que passen de 100 milions de subvenció són el Bages, el Barcelonès, el Maresme i Osona.

Com s'ha dit al començament, la dotació del PRAM-86 es dedica més a equipaments que a infraestructures. La relació entre equipaments i infraestructures

Quadre 3. DISTRIBUCIÓ DE LA DOTACIÓ DEL PRAM-86

Alt Penedès	11	12	46.228	80.578.459	169.455.052	1.743
Anoia	17	17	65.677	88.381.118	202.866.236	1.345
Bages	18	18	115.153	106.623.792	305.422.841	925
Baix Llobregat	16	17	380.382	139.703.082	297.682.603	367
Barcelonès	6	7	755.263	116.661.639	344.268.370	154
Berguedà	13	13	37.964	61.531.795	129.130.074	1.620
Garraf	5	6	67.134	53.705.938	144.948.009	799
Maresme	15	17	165.299	103.039.039	298.868.526	623
Osona	20	20	80.160	104.945.092	227.307.291	1.309
Vallès Occidental	17	18	502.221	135.173.702	447.441.882	269
Vallès Oriental	22	22	163.510	132.929.715	406.785.503	812
<b>TOTAL</b>	<b>160</b>	<b>167</b>	<b>2.378.991</b>	<b>1.123.273.371</b>	<b>2.974.176.387</b>	<b>472</b>

Quadre 4. EVOLUCIÓ DE LES PRINCIPALS CARACTERÍSTIQUES. PAM/PRAM

	1981	1982	1983	1984	1985	1986
municipis afectats	151	226	187	162	169	160
obres incloses	181	240	188	171	187	167
pressupost total (milions de ptes.)	5.990,4	6.711,8	2.794,5	3.677,9	3.477,2	2.974,2
subvenció total (milions de ptes.)	1.621,8	1.710,9	1.027,5	1.487,8	1.528,4	1.123,3

res difereix molt entre comarques, tant en total d'obres com en pressupostos totals i de subvenció.

L'estructura del finançament del PRAM-86 s'ha aprovat d'acord amb els pressupostos generals d'inversió de la Diputació de Barcelona. La disminució de la subvenció atorgada al PRAM-86 respecte a anys anteriors és deguda al fet que al Servei de Cooperació Municipal s'han obert altres vies de participació en les inversions dels ajuntaments de la província.

### Gestió dels Plans d'Acció Municipal i dels Programes d'Acció Municipal

La gestió dels diferents programes del Servei de Cooperació Municipal, que fonamentalment configura el Pla d'Acció Municipal, respon a una sèrie d'actuacions executives adreçades al compliment dels objectius programàtics definits en la fase d'elaboració i planificació del PAM.

La peculiar configuració d'aquests programes a què se circumscriu el PAM ofereix diferències òbvies, quant a la gestió, en relació amb els programes d'inversions de la Diputació, ja que aquí no es dona l'autonomia orgànica, funcional i financera que els caracteritza.

Per això, es fa necessari remarcar que aquestes actuacions executives que el Servei de Cooperació Municipal desenvolupa per al compliment de cada programa responen a la tasca de control directiu finalista i a la coordinació de les actuacions dels ens locals beneficiaris, de manera que des del servei es propicia, amb mesures cautelars i incentivadores, una resposta àgil i eficaç de part de les administracions concurrents al compliment dels objectius que el PAM es proposa de protegir.

Des d'aquesta perspectiva, s'ha d'entendre l'o-

rientació que ha caracteritzat en els darrers anys la intervenció del Servei de Cooperació Municipal, no tan sols en la fase de gestió dels programes, si no també en la fase d'elaboració. En destaca, d'una banda, l'ampliació quantitativa i qualitativa de les activitats vinculades a les ATEC i, d'una altra, el control dels projectes tècnics inclosos en cadascun dels programes.

Els resultats que ofereix la gestió dels plans d'acció municipal, en l'exercici de 1986, s'han d'analitzar partint del que s'ha exposat; per comprendre'ls, s'especifiquen les dades necessàries en el quadre resum annex.

Una conclusió bàsica, fonamental, de la trajectòria dels plans d'acció municipal, pel que fa a l'execució, és la creixent millora de la capacitat de gestió de les administracions concurrents: Diputació de Barcelona i ens locals beneficiaris.

Les dades següents, referides al conjunt dels plans i programes que gestiona el Servei de Cooperació Municipal, adveren aquesta conclusió.

- El volum d'obra gestionada al llarg de l'exercici de 1986 ascendeix a 6.003,80 milions de pessetes, davant els 3.045,55 milions de pessetes corresponents a l'any 1985 i als 2.499,08 milions de l'any 1984. És a dir, s'ha produït un increment d'obra gestionada de prop del 83,8% sobre l'exercici de 1985 i del 123,8% sobre l'exercici de 1984, deduint-ne el valor d'obra gestionada corresponent a la Caixa de Crèdit de Cooperació.
- El nombre total de certificacions d'obra tramitades durant l'exercici de 1986 ascendeix a 1.483 davant les 1.069 del de 1985 i les 802 de l'exercici de 1984. És a dir, un increment en el tràmit de certificacions del 38,7 % sobre l'any 1985 i del 85% sobre l'any 1984.

L'aportació corresponent a ajuts aplicats als plans d'obres i serveis i plans d'acció municipal ha

Quadre 5. VOLUM D'OBRA GESTIONADA 1982-1986

P/P.	82	83	84	85	86	SUMA
POS-78-79-80	1.060,40	629,70	268,58	204,52	19,18	2.182,38
POS-81	320,60	530,20	322,50	66,90	53,17	1.293,37
POS-82	191,10	592,20	441,80	115,60	40,93	1.381,63
POS-83	43,40	581,80	193,38	818,58		
POS-84	327,10	913,80	1.240,90			
POS-85	478,74	478,74				
POS-86	21,20	21,20				
SUMES	1.572,10	1.752,10	1.076,28	1.295,92	1.720,40	7.416,80
PAM-81	394,70	732,12	601,39	177,45	96,13	2.001,79
PAM-82	196,82	804,41	450,86	162,82	1.614,91	
PAM-83	17,10	959,00	426,88	1.402,98		
PAM-84	162,32	1.486,01	1.648,33			
PAM-85	329,60	329,60				
SUMES	394,70	928,94	1.422,90	1.749,63	2.501,44	6.997,61
AES-85	1.204,06	1.204,06				
CAIXA-85	404,15	404,15				
PIC-86	137,75	137,75				
SUMES	1.781,96	1.781,96				
TOTALS	1.966,80	2.681,04	2.499,18	3.045,55	6.003,80	16.196,37

estat de 1.464,39 milions de pessetes, pagats el 31 de desembre de 1986.

La progressivitat comprovada del volum d'obra gestionada pel Servei de Cooperació Municipal des de l'any 1983 fins a l'any 1986, tots dos inclusivament, adverteix de la tendència a definir el cicle d'execució dels programes en un període triennal, enfront dels programes anteriors amb termini d'execució notablement superior.

La convocatòria del PRAM 1987 durant l'any 1986 significa un fet important a efectes de la gestió que comportarà, per tal com els ajuntaments i les entitats locals destinatàries se'n beneficien de resultes de la formalització dels tràmits pressupostaris, financers i administratius necessaris per garantir la contractació de les obres dins els terminis establerts.

**Quadre 6. CERTIFICACIONS TRAMITADES (1984-1986)**

ANY	Nº	% Increment s/1984
ANY 1984	802	
ANY 1985	1.069	38,5 %
ANY 1986	1.483	85 %

## 2. Pla d'Obres i Serveis

Aportació de la Diputació de Barcelona al Pla d'Obres i Serveis de 1986.

La participació de la Diputació de Barcelona en el Pla d'Obres i Serveis de Catalunya posa de relleu la voluntat de coordinació de la Corporació amb les altres administracions que actuen en aquelles matèries en què d'alguna manera hi ha competències concurrents, com és el cas de les obres i equipaments municipals per a la prestació de serveis. D'altra banda, amb la participació en el Pla d'Obres i Serveis la Diputació de Barcelona diversifica l'actuació de suport als municipis, de manera que cada cas hi pugui trobar el canal de tractament adequat.

El Pla d'Obres i Serveis de 1986 fou aprovat per Decret 110/1986, de 17 d'abril, del Consell Executiu de la Generalitat de Catalunya, i la Diputació de Barcelona hi participa en el finançament amb 200,0 milions de pessetes.

El Pla, que és elaborat per la Direcció General d'Administració Local de la Generalitat, és gestionat pel Servei de Cooperació Municipal d'acord amb el que estableixen les bases d'execució.

### Gestió dels plans d'obres i serveis

Els plans d'obres i serveis de Catalunya, elaborats per la Direcció General d'Administració Local del Departament de Governació de la Generalitat, són gestionats pel Servei de Cooperació Municipal, d'acord amb el que estableixen les seves normes reguladores, dins el marc normatiu de delegació a la Diputació de Barcelona, peculiarment definit per la concurrència d'actuacions gestores de totes dues administracions.

Durant l'any 1986 el pressupost total d'obra gestionada ascendeix a la quantitat de 1.720,40 milions de pessetes, amb un increment del 32,6% sobre les dades de l'exercici de 1985, tal com es pot observar en el quadre resum d'obra gestionada que recull l'apartat corresponent als plans d'acció municipal i altres.

El creixement d'obra certificada, prenent com a variable els pressupostos consolidats dels plans, permet advertir de la millora en l'execució i en la reducció dels terminis de tancament.

El fet que els plans d'obres i serveis dels anys 1986 i 1987 hagin estat convocats amb anterioritat a l'exercici en què han d'estar en vigor és un element favorable a aquest efecte.

## 3. Programa de Reemissors de Televisió

L'any 1982, a conseqüència de la publicació del Reial Decret 3271/1981 de 13 de novembre, es va fer una enquesta a tots els ajuntaments de la província per conèixer la qualitat de recepció de la televisió. Tal com disposava el R.D. es va fer el programa de necessitats, que es va trametre a la delegació regional de RTVE perquè en fes l'estudi tècnic. Els serveis tècnics de RTVE van assenyalar la necessitat d'instal·lar 25 nous reemissors a la província, que si bé encara no satisfarien totes les necessitats, asseguraven la recepció a totes les poblacions de més de 3.000 habitants i a alguna més.

El conveni que s'havia previst amb RTVE no es va arribar a firmar, perquè aquest organisme no va pressupostar el 50% de la inversió tal com preveia el R.D.

Els ajuntaments que van ser inclosos en el programa de necessitats han continuat tenint aquest dèficit, que en molts casos s'ha incrementat per la no recepció del canal de TV3. Per tal de resoldre aquesta necessitat dels ajuntaments, la Comissió de Cooperació va decidir endegar el programa finançant-ne la Diputació tota l'obra civil, i els ajuntaments, la dotació electrònica. De la llista inicial, 22 ajuntaments van confirmar que continuaven tenint aquest dèficit i que estaven disposats a prestar la col·laboració que se'ls demanava.

La Comissió de Govern, reunida el 24 de novembre de 1985, va aprovar un projecte tipus de l'obra civil (caseta, torre i tanca) per a tots els reemissors. Aquesta obra es realitzà amb un sistema de prefabricats que en cada cas comporta una petita reforma del projecte genèric, a causa de les condicions del terreny.

El desenvolupament del programa ha significat, durant l'exercici de 1986, la construcció de centres reemissors en cinc municipis: Aguilar de Segarra, Montcada i Reixac, Sant Climent de Llobregat, Cardona i Calella; i la contractació de les obres de vuit reemissors més en curs d'execució a Calaf, Castellfollit de Riubregós, Fogars de Montclús, Gallifa, Montseny, la Pobla de Claramunt, Olost, Sant Llorenç Savall i Sant Pere de Torelló.

La inversió total per a aquest programa és de 60.000.000 de pessetes, amb una mitjana per reemis-

sor de 4.235.000 pessetes. La població que se'n serveix és de prop de 185.000 habitants de la província, ja que molts d'aquests centres superen l'àmbit del seu municipi, és a dir, els 14 centres reemissors cobreixen un total de 35 municipis.

#### 4. Programa d'Electrificació Rural

##### Formació del programa

L'electrificació rural té com a objectiu la portada d'electricitat a habitatges dispersos i el millorament de la qualitat de l'electrificació en els pobles petits amb serveis insuficients. L'arribada de l'electricitat a les masies disperses influeix fonamentalment per evitar la despoblació de les àrees afectades per aquest dèficit de servei. Així mateix, a conseqüència d'això, s'obtenen repercussions importants sobre el medi natural: conservació de camins rurals, neteja de boscos, prevenció d'incendis forestals, etc.

L'actuació en aquest camp és sempre costosa i difícilment suportable econòmicament, tant per les companyies elèctriques com pels particulars.

Les primeres actuacions de la Diputació de Barcelona en aquesta matèria s'inicien amb la inclusió d'obres d'aquest propòsit en els programes d'acció municipal des de l'any 1981.

Posteriorment, vista l'envergadura que comportava gestionar-los, s'exclouen del PRAM i s'incorporen al programa del cànon d'energia elèctrica dels anys 1984 i 1985, com també una partida del pressupost d'aquest Servei de Cooperació Municipal de l'any 1985.

Per tal d'avaluar el nivell de dotació actual d'electrificació rural i les necessitats i possibilitats d'atendre possibles dèficits, s'ha redactat un estudi de la xarxa d'electrificació, juntament amb la de telèfons, a les comarques del Berguedà, Osona, Bages, Anoia, Alt Penedès i alguns nuclis de les comarques del Vallès Occidental i Oriental.

Aquest treball s'ha proposat de constituir un estudi previ amb estimació de pressupost en cada cas. El resultat d'aquest estudi ha permès d'iniciar un programa d'actuacions per millorar les dotacions d'aquest servei.

##### Redacció de projectes

D'acord amb aquest estudi s'han contractat cinc projectes d'electrificació que afecten 17 municipis, considerats els més deficitaris dintre les comarques d'Osona i el Berguedà.

Els municipis que s'inclouen en aquests projectes són:

Sant Jaume de Frontanyà  
Borredà  
Gisclareny  
La Pobla de Lillet  
Santa Cecília de Voltregà  
Sant Bartomeu del Grau  
Sant Martí de Sobremunt

Tavertet  
Vilanova de Sau  
Cercs  
Orís  
Rupit-Pruit  
Vic  
Santa Eulàlia de Riuprimer  
Guardiola de Berguedà  
Puig-reig  
Sagàs

Tots aquests projectes han estat lliurats al Servei de Cooperació Municipal.

Posteriorment, per a un segon grup, estan en tràmit de redacció cinc projectes més, en els quals s'inclouen aquests 16 municipis:

*Al Berguedà:*  
Montclar  
Santa Maria de Merlès  
Vilada  
Castell de l'Areny  
La Nou de Berguedà  
Viver i Serrateix  
*A l'Anoia:*  
El Bruc  
Jorba  
Rubió  
*Al Bages:*  
Aguilar de Segarra  
Castellfollit del Boix  
Rajadell  
Sant Salvador de Guardiola  
*A Osona:*  
Olost  
Oristà  
Perafita

D'altra banda, s'ha redactat un projecte d'electrificació que inclou tots els municipis que configuren el parc i pre-parc del Montseny per tal de valorar les repercussions que comportarien aquestes instal·lacions d'electrificació.

##### Gestió del programa

La Diputació de Barcelona, en nom dels ajuntaments, ha sol·licitat la inclusió de les obres d'electrificació del primer grup al Pla d'Electrificació Rural de Catalunya de l'any 1986 del Departament d'Indústria i Energia de la Generalitat.

En aquest pla, hi han estat incloses les obres d'electrificació integral dels 9 municipis següents:

Sant Jaume de Frontanyà  
Borredà  
Gisclareny  
La Pobla de Lillet  
Santa Cecília de Voltregà  
Sant Bartomeu del Grau  
Sant Martí de Sobremunt  
Tavertet  
Vilanova de Sau

Per posar en marxa aquest programa la Diputa-

ció prepara un conveni de col·laboració amb cada una de les companyies elèctriques, per una part, i un altre amb cada un dels ajuntaments afectats, per l'altra.

La inversió total de les obres d'aquests nou municipis és de 254.230.162 pessetes.

### 5. Programa d'Extensió del Servei Telefònic en el Medi Rural

El servei telefònic ocupa un lloc predominant en els dèficits que sofreixen els municipis petits, de poblament dispers i situats en zones de muntanya. Tot i que aquest servei no és específicament municipal, la Diputació de Barcelona, juntament amb altres institucions d'àmbit supramunicipal, ha contribuït a estendre'l en el medi rural. Per mitjà dels plans d'obres i serveis, plans d'acció municipal i concessió de crèdits de la Caixa de Cooperació Municipal, entre altres, s'han finançat projectes específics que han contribuït a la millora i extensió del servei telefònic a les àrees rurals.

Per aconseguir que el servei telefònic s'estengui territorialment es poden utilitzar dos sistemes: la xarxa de telefonia convencional i una xarxa de ràdio-telèfons, connectable temps a venir a la xarxa convencional. Aquests dos sistemes aporten un tipus i nivell de servei diferents, però tots dos contribueixen a solucionar un problema bàsic: treure alguns habitants de les àrees rurals de l'aïllament en què es troben dotant-los d'un mitjà de comunicació que els permet de posar-se en contacte amb la resta de la població en general i amb uns serveis d'ajuda urgent com és ara bombers, hospitals, etc.

El programa d'extensió del servei telefònic en el medi rural mitjançant la xarxa de telefonia convencional (TEL-86) s'emmarca en l'aplicació del R.D.2248/84 de 28 de novembre, del qual deriva, que, entre altres coses, preveu la col·laboració entre la Companyia Telefònica Nacional d'Espanya i les institucions públiques autonòmiques i provincials; respon també a les directrius del programa que va elaborar la Comissió Mixta Generalitat-diputacions, on es recullen les qüestions preferents i els objectius a assolir en l'àmbit de Catalunya.

En resposta a aquest programa -d'acord amb l'article 8 del R.D.2248/84 de 28 de novembre-, el març de 1986 la CTNE va presentar un esborrany de conveni a subscriure amb la Generalitat de Catalunya i les diputacions de Barcelona, Tarragona, Lleida i Girona. Aquest esborrany de conveni ha estat posteriorment modificat, d'acord amb les esmenes, tant jurídiques com tècniques, que els membres de la comissió mixta hi han presentat fins a arribar a donar-hi la forma actual.

Com que la firma d'aquest conveni no es veia possible durant el 1986, la Diputació de Barcelona ha arribat a l'acord de subscriure amb la CTNE un conveni de col·laboració, firmat l'11 de desembre d'enguany, per tal de portar a cap les obres previstes per a l'any 1986.

La dotació del TEL-86 es compon de tres línies, que són les fixades pel R.D.2248/84 de 28 de novembre: creació de noves zones urbanes, instal·lació de telèfons públics de servei i atenció d'abonaments als extraradis. El finançament s'estructura de la manera següent:

<i>Barcelona</i>	<i>Pressupost total</i>	<i>Aportació Diputació</i>	<i>Aportació CTNE</i>
noves zones urbanes	30.250.000	17.800.000	12.450.000
telèfons públics de servei	9.875.000	8.692.500	1.182.500
abonaments extraradis <sup>1</sup>	76.000.000	76.000.000	
<b>TOTAL</b>	<b>116.125.000</b>	<b>102.492.500</b>	<b>13.632.500</b>

<sup>1</sup> En l'atenció d'abonaments als extraradis s'ha de considerar també l'aportació dels particulars (25 % en el cas dels residents i 75 % en el cas dels no residents), que se sumaria a la participació de la Diputació.

#### ATENCIÓ D'ABONAMENTS ALS EXTRARADIS

El Brull Centelles Montmajor Santa Maria de Miralles Sant Bartomeu del Grau Sant Julià de Vilatorrada Sant Sadurn d'Osormort Sant Vicenç de Torelló		
<b>TOTAL abonaments als extraradis</b>	<b>100.000.000</b>	<b>76.000.000</b>
<b>PRESSUPOST TOTAL programa TEL-86</b>	<b>140.125.000</b>	<b>102.492.500</b>

Per línies d'actuació, el programa d'extensió del servei telefònic del 1986 inclou la creació de dues zones urbanes, la instal·lació de 18 telèfons públics de

servei en 14 municipis i l'atenció de telèfons als extraradis en 8 municipis situats en zones de muntanya.

Quadre 7. OBRES INCLOSES EN EL PROGRAMA TEL-86

Municipi	Nucli	Cost obres	Part. Dip.
Creació de noves zones urbanes			
St.Fruitós de Bages	Pineda de Bages	19.550.000	9.775.000
Piera	St.Jaume Sesoliveres	10.700.000	8.025.000
Instal·lació de telèfons públics de servei			
Aguilar de Segarra	les Coromines	515.000	515.000
	Castellar	250.000	250.000
Barcelona	Olorde	985.000	492.500
el Bruc	St. Pau de la Guàrdia	810.000	810.000
Castellví de la Marca	el Maset de l'Anoia	360.000	360.000
Fonollosa	Camps	610.000	610.000
Navars	Castelladral	710.000	710.000
	Sant Salvador Torroella	505.000	505.000
Olèrdola	Viladellops	615.000	615.000
Pierola	Can Gras	825.000	825.000
Rajadell	l'Estació	180.000	180.000
	Monistrollet	610.000	610.000
St. Llorenç d'Hortons	St. Joan Samora	455.000	227.500
St. Joan Vilatorrada	Joncadella	415.000	415.000
St. Sadurní d'Anoia	Espiells	925.000	462.500
Subirats	Can Bas	410.000	410.000
Veciana	Sant Pere del Vim	405.000	405.000
	Segur	290.000	290.000
TOTAL telèfons públics de servei		9.875.000	8.692.500

La localització concreta de les zones urbanes i els telèfons públics de servei es desprèn de les normes especificades en el R.D.2248/84, de les disponibilitats tècniques de la CTNE i de la voluntat dels ajuntaments d'acollir noves instal·lacions telefòniques. En el cas de l'atenció d'abonaments als extraradis s'han pres com a possibles municipis beneficiaris, en funció del que indica l'article 11 del R.D., tots els inclosos en la Llei 23/1982, de 30 de juny, d'Agricultura d'Alta Muntanya i la Llei 2/1983, de 9 de març, d'Alta Muntanya. A partir d'aquí, tenint en compte la informació continguda en els inventaris de poblament aïllat d'aquests municipis i les disponibilitats de vacants en les centrals a què correspon cada un, s'han inclòs vuit municipis en el programa de 1986.

Un cop signat el conveni entre la Diputació de Barcelona i la Companyia Telefònica Nacional d'Espanya, s'ha previst que en el termini de dos mesos es firmin convenis particulars entre la Diputació i els ajuntaments afectats per obres de telefonia rural per tal de desenvolupar cada una de les línies d'actuació anteriorment ressenyades.

La xarxa de radiotelèfons s'entén que és complementària de la xarxa de telefonia convencional. Actualment se'n redacta l'avantprojecte per sol·licitar l'assignació de freqüències, a fi de completar la dotació de telèfons en poblament dispers de les comarques del Bages, Berguedà i Osona. Aquesta xarxa preveu connectar entre si les masies que en formin part, cada una de les quals estarà connectada amb el seu ajuntament i les centrals comarcals de la Creu Roja i els bombers. La inversió prevista és aproximadament de 80 milions de pessetes i atindrà aproximadament 400 habitatges.

## 6. Programa d'Inversions Culturals

El Reial Decret 988/82, de 30 d'abril, regula els programes d'inversions culturals del V Centenari, l'e-laboració dels quals és competència del Ministeri per a les Administracions Públiques, a partir de la demanda d'obres de caràcter cultural que les diverses entitats locals formulen per conducte de les diputacions.

Les funcions de col·laboració del PIC del V Centenari que la normativa reguladora atribueix a les diputacions -que a partir de l'any 1986 exercirà el Servei de Cooperació Municipal- comprenen, d'una banda, la fase d'elaboració del programa, en la qual la Diputació trameté al ministeri les sol·licituds dels ens concurrents, sense introduir-hi cap ordre de preferència i respectant l'informe que, en aquesta fase, cal enviar a la Direcció General de Difusió Cultural de la Generalitat, que, amb la prèvia aprovació del Consell de Ministres, pren el programa en consideració i n'emet el corresponent informe favorable pel que fa a la configuració definitiva; i de l'altra, la fase d'execució o gestió, en la qual es porta a terme el seguiment administratiu i tècnic de les obres fins a la liquidació.

El programa d'inversions culturals de 1986, aprovat pel Consell de Ministres el 12 de setembre de 1986 i objecte de l'informe favorable de la Comissió de Govern de la Diputació de Barcelona, del 10 d'octubre de 1986, té un pressupost total de 558,18 milions de pessetes; l'aportació de l'Estat és de 102,80 milions de pessetes, és a dir, el 18,4% sobre el conjunt de l'inversió.

Al tancament de l'exercici han estat acreditades davant el Servei de Cooperació Municipal i la Direcció General de Cooperació amb les Obres i Serveis Locals del Ministeri per a les Administracions Públiques les contractacions de les obres que s'assenyalen en la rela-

Quadre 8. PLA FINANCER DEL PROGRAMA D'INVERSIONS CULTURALS 1986

Municipi i obra	Pressupost total	Subvenció Estat
MATADEPERA: casal de cultura	40.332.327	10.083.082
MONTORNÈS DEL VALLÈS: reforma masia can Xarrancant p/museu i sala d'exposicions	4.300.000	1.075.000
SANT BOI DE LLOBREGAT: cons. del casal Barri Mariano, centre civí i universitat popular	44.799.575	11.199.894
CALDES DE MONTBUI: Museu de la Fundació Pública Patronat Mas Manolo	36.550.400	9.137.600
BARCELONA: Palau de la Música del Consorci del Palau de la Musica Catalana	137.755.750	34.438.937
VILAFRANCA DEL PENEDEÈS: rehabilitació convent orde trinitari per a centre cultural de joves	19.537.826	4.884.456
SANTA EUGÈNIA DE BERGA: millora del teatre municipal	1.515.648	378.912
CANOVELLES: reforma del centre social	6.943.250	1.735.812
PARETS DEL VALLÈS: ampliació de can Blijosa per a fins culturals	19.500.000	4.875.000
OLESA DE MONTSERRAT: construcció del Teatre de la Passió	247.580.083	25.000.000
<b>TOTAL</b>	<b>558.814.859</b>	<b>102.808.693</b>

ció indicada. S'han gestionat totalment els projectes corresponents als municipis de Barcelona i Olesa de Montserrat, per un import total de 287,7 milions de pessetes. Amb aquests antecedents cal preveure que la pràctica totalitat del Programa-86 estarà gestionat dins el primer trimestre de 1987.

El PIC-1987 ha estat convocat el quart trimestre de l'any 1986 amb la demanda feta pels diversos ajuntaments i altres entitats locals de la província de Barcelona, aprovada pel Ple de la Diputació de Barcelona en sessió del 28 de novembre de 1986 i tramesa al Ministeri per a les Administracions Públiques a l'efecte que requereix la fase d'elaboració del programa.

El pressupost total de la demanda se situa al voltant de 2.000 milions de pessetes corresponents a un total de 78 projectes.

### 7. Programa d'Adequació de Línies Elèctriques

El Servei de Cooperació ha adreçat una enquesta als ajuntaments de la província de Barcelona per tal de detectar els perjudicis que ocasionen les línies de les xarxes elèctriques d'alta i baixa tensió que travessen els nuclis urbans, a fi de valorar el nivell d'inversions necessàries.

De les dades obtingudes s'ha fet una valoració de les línies afectades, que exigiria:

- 450.000 m de línia sobre carrers pavimentats
- 700.000 m de línia sobre carrers no pavimentats.

Fins en aquest moment, les actuacions en aquest camp s'han basat en la incorporació d'aquesta mena d'obres en els programes del PAM -concretament en els programes del canó 1984-1985.

### 8. Programa de l'Acord Econòmic i Social AES-1985

#### Formació del programa

Amb càrrec als fons assignats per l'Acord Econòmic i Social 1985 i amb la finalitat d'executar obres

tipificades d'establiment o millora de serveis municipals mínims no incloses en els plans d'obres i serveis, el Ministeri per a les Administracions Públiques -abans d'Administració Territorial- va elaborar el programa dirigit a incentivar la inversió i generar llocs de treball per mitjà de projectes locals en municipis de més de 20.000 habitants.

Aquest programa, atorgant preferència a les actuacions en zones perifèriques o en nuclis secundaris amb mancances d'infraestructura i equipaments, va incloure un total de 66 projectes amb un pressupost consolidat de 1.419,5 milions de pessetes, el finançament del qual es nodreix parcialment amb una aportació de l'Estat, de 418,7 milions de pessetes.

La distribució del finançament d'aquest programa, que agrupa els diversos projectes de cadascun dels ajuntaments, és la que presenta la taula resum que s'ofereix tot seguit.

#### Gestió del programa

Al tancament de l'exercici, el volum d'obra certificada gestionada pel Servei de Cooperació Municipal ascendeix a la quantitat de 1.345,6 milions de pessetes, corresponents a un total de 249 certificacions.

El grau d'execució d'aquest programa se situa en un nivell ben satisfactori, vist que està per sobre del 90% del pressupost consolidat amb data de referència de 31 de desembre de 1986.

L'aplicació de procediments propis, adequats a programes amb finançament directe de l'Estat, al tràmit de les certificacions d'obra del programa AES-85, ha caracteritzat una gestió els resultats de la qual ofereixen:

- a) tramitació del 60% del pressupost total del programa entre el setembre i el desembre de 1986
- b) períodes de pagament de certificacions de 30 dies naturals en el 65% de les certificacions tramitades.

Quadre 9. PLA FINANCER DEL PROGRAMA DE L'ACORD ECONÒMIC I SOCIAL

Municipi	Pressupost total	Estat	Ajuntament
Badalona	64.890.000	19.467.000	45.423.000
Barberà del Vallès	13.587.982	4.076.394	9.511.588
Barcelona	411.398.835	120.687.341	290.711.494
Castelldefels	18.270.742	4.337.520	13.933.222
Cerdanyola del Vallès	20.259.248	5.352.937	14.906.311
Cornellà de Llobregat	38.027.937	11.408.381	26.619.556
Esplugues de Llobregat	19.583.060	5.874.918	13.708.142
Granollers	21.488.914	5.372.229	16.116.685
L'Hospitalet Llobregat	137.651.667	40.675.500	96.976.167
Igualada	12.883.406	3.802.918	9.080.488
Mataró	38.719.933	11.615.980	27.103.953
Molins de Rei	17.024.514	3.036.665	13.987.849
Mollet del Vallès	17.295.771	5.188.731	12.107.040
El Prat de Llobregat	42.050.000	12.615.000	29.435.000
Premià de Mar	25.250.000	4.500.000	20.750.000
Ripollet	13.077.812	3.923.344	9.154.468
Rubi	5.515.230	1.654.569	3.860.661
Sabadell	233.667.999	54.846.768	178.821.231
Sant Adrià de Besòs	5.423.375	1.627.013	3.796.362
Sant Boi de Llobregat	88.487.879	26.546.364	61.941.515
Sant Feliu Llobregat	15.885.396	4.500.000	11.385.396
Sant Joan Despí	17.243.800	5.173.140	12.070.660
Santa Coloma Gramenet	71.829.187	21.548.756	50.280.431
Terrassa	77.673.573	22.317.077	55.356.496
Viladecans	19.076.268	5.712.081	13.364.188
Vilafranca del Penedès	21.313.588	5.699.400	15.614.188
Vilanova i la Geltrú	24.000.000	7.200.000	16.800.000
<b>TOTAL</b>	<b>1.491.576.116</b>	<b>418.760.026</b>	<b>1.072.816.090</b>

### 9. Programa de Construcció de Pàrquings Municipals

En repetides ocasions, alguns ajuntaments han manifestat la necessitat de proveir d'aparcaments subterranis o de superfície els centres de les poblacions que presenten dèficits en aquest servei, i també de la conveniència d'endegar un programa de col·laboració entre aquests ajuntaments i la Diputació.

A fi de poder avaluar aquestes necessitats i d'estudiar les possibilitats del programa, el Servei de Cooperació Municipal ha realitzat un estudi de necessitats i viabilitat a totes les poblacions de més de 20.000.000 habitants de la província, excloent-ne Barcelona, és a dir en un total de 28 municipis. Aquest estudi comprèn: l'inventari d'oferta actual d'aparcament; la demanda potencial en dies normals i en dies o hores punta; les dimensions i el cost estimatiu de la inversió; el coneixement de projectes no executats o d'estudis previs que ja tenen els ajuntaments. Així mateix es fa una selecció dels emplaçaments possibles tenint en compte en cada cas els condicionants de tipus urbanístic i les característiques del sòl o subsòl. S'estudien els possibles tipus d'explotació, la legislació aplicable i la rendibilitat de la inversió total.

Aquest estudi, ja enllestit, permet plantejar-se un programa plurianual d'inversions per a aquest servei municipal.

### 10. Programa d'Ajuts Tècnics

El Programa d'Ajuts Tècnics és un dels instruments adreçats a fer efectiva la tasca de cooperació en matèria d'assistència tècnica i assessorament als municipis, referent aquí a la prestació de serveis per professionals facultatius.

La finalitat del programa és atendre les diverses mancances dels ajuntaments en matèria de serveis tècnics, tant per satisfer les necessitats mínimes dels municipis que no compten amb mitjans personals o pressupostaris per al desenvolupament de les iniciatives o programes d'equipaments o espais públics, com per acreixer el rendiment de la inversió pública concretada en el projecte.

El Programa d'Ajuts Tècnics de 1986 preveu diverses possibilitats de col·laboració entre la Diputació i els ajuntaments pel que fa a l'elaboració i execució de projectes d'equipaments i infraestructures municipals. Els objectius principals del programa són:

- cooperar tècnicament amb els ajuntaments que no tenen equips ni recursos tècnics suficients per desenvolupar projectes, i prestar suport a les seves iniciatives donant-los l'ajut tècnic necessari;
- assessorar, des del punt de vista tècnic, l'elaboració i el desplegament de programes per a equipaments socials, cases consistorials, casals de vells, casals de joves i equipaments culturals;
- augmentar la qualitat dels projectes des del punt de vista econòmic, funcional i de disseny;
- completar el PRAM-86 amb l'elaboració de projectes

d'obres incloses o susceptibles d'ésser incloses per tal que les inversions i els edificis resultants no estiguin ni sobredimensionats ni infradimensionats respecte a les necessitats dels municipis, ni tampoc en el terreny supramunicipal o comarcal;

- dissenyar i executar programes d'equipaments adequant-los a les necessitats reals dels municipis, complementant els ja existents i estimulant la coordinació amb les entitats socio-culturals dels municipis, i
- millorar el disseny i la configuració de l'espai públic de manera que el projecte, a més de preveure una dotació de serveis, contribueixi a la millora del medi i el paisatge.

La finalitat del programa és, doncs, de potenciar l'autonomia local dels municipis, amb el suport i l'ajut tècnic de les iniciatives i els programes dels ajuntaments en matèria d'equipaments i espais lliures d'ús públic aportant-hi els mitjans tècnics que aquelles iniciatives demanen.

#### **Assessorament en matèria de redacció de projectes**

És una prestació que se centra en l'orientació, consell i propostes de modificació, ampliació o reducció del contingut dels projectes i avantprojectes presentats al PRAM, oberta si escau a altres projectes del municipi. Està adreçat a millorar la qualitat dels projectes i a fer productiu el benefici social de la inversió pública corresponent. Se cerca una correlació entre les necessitats del municipi en relació amb l'equipament, el programa i el disseny. Aquesta actuació tracta de resoldre les següents qüestions dels projectes:

- sobredimensionament o infradimensionament del programa en relació amb les necessitats de la població que cal servir;
- pressupost d'inversió superior al límit màxim establert per la normativa del PRAM, i dels recursos pressupostaris del municipi;
- poca definició i concreció de la proposta;
- necessitat d'adaptació per subdividir-los en dues fases o més;
- necessitat de millorar-ne la qualitat, ja sigui perquè es tracta de rehabilitació d'edificis d'interès o perquè són projectes situats en un entorn que mereix un tractament específic diferent del proposat pel projecte;
- necessitat de realitzar un projecte global i no d'escometre un conjunt d'obres de forma parcial, i, finalment,
- inadequació a la legislació vigent, com ara les normes bàsiques o tecnològiques o la mateixa normativa del PRAM.

La tasca efectuada ha consistit en la supervisió dels projectes de la demanda del PRAM, se n'han supervisat un total de 324, i se n'han revisat i millorat molts altres. S'han revisat un total de 167 projectes, dintre dels quals s'ha fet un seguiment de 27 projectes i s'hi han introduït millores substancials de tipus funcional, estètic, econòmic i administratiu. S'han tingut 58 sessions de treball amb representants del municipi,

tècnics municipals i tècnics del servei per convenir les millores a introduir.

#### **Assistència tècnica**

L'assistència tècnica constitueix la prestació d'una activitat tècnica i dels mitjans per satisfer unes necessitats que el municipi no pot atendre adequadament, ja siguin projectes, direcció d'obres, estudis o plans urbanístics.

S'orienta cap a dues vessants de cooperació. Per una banda, se subvenciona la redacció de projectes situats dintre dels programes del PRAM en municipis de menys de 3.000 habitants; per l'altra, en els casos d'insuficiència de mitjans tècnics i econòmics, i prèvia sol·licitud dels ajuntaments, la mateixa Diputació redacta els projectes. En el cas d'estudis o plans en municipis mitjans, abans de la contractació del treball se signa un conveni amb l'ajuntament a fi d'establir el règim de col·laboració.

A causa de la manca de mitjans personals del servei per a la redacció dels projectes tècnics, s'ha contractat la col·laboració de tècnics externs a la Corporació; els projectes han estat supervisats pel servei.

Els tipus d'ajuts tècnics són els següents:

#### **a) Ajuts tècnics per a la redacció de projectes**

La finalitat d'aquests ajuts és complementar l'actuació prevista al PRAM. Consisteixen en la realització del projecte per la Diputació, que també n'atén el finançament total. Els ajuts tècnics concedits són d'una banda per a la redacció de projectes d'equipaments o d'espais lliures d'obres incloses al PRAM o, en algun cas, quan per un especial interès hi poden ser incloses, i de l'altra per a la redacció de projectes que provenen de modificacions substancials de projectes o avantprojectes determinades en l'etapa de formació del PRAM.

Per a la concessió dels ajuts tècnics s'ha tingut en compte l'interès del projecte i els mitjans tècnics i personals de l'ajuntament.

La tasca efectuada en aquest apartat consisteix en la redacció de 43 projectes, que provenen de l'ATEC 85, amb un cost total d'honoraris de 36.025.000 pessetes. S'han tingut un total de 151 reunions amb els ajuntaments en les etapes de plantejament de programa, avantprojecte i projecte definitiu, per fomentar la participació en l'elaboració del projecte. També s'han creat 122 documents models per a la tramitació administrativa del projecte d'aquests encàrrecs.

També en aquest apartat s'han contractat amb càrrec a l'ATEC 86 un total de 42 projectes, que tenen un cost total de 30.371.901 pessetes. Hi ha hagut un total de 101 reunions amb els ajuntaments. Actualment aquests projectes estan en curs d'execució.

**b) Ajuts tècnics per a estudis complementaris a la redacció de projectes**

Compresos pels treballs topogràfics, estudis geotècnics dels terrenys, informes o dictàmens sobre l'estat de les edificacions, maquetes i altres de derivats exclusivament dels ajuts de l'apartat A). S'han contractat un total de 15 estudis, amb un pressupost total d'1.221.260. pessetes.

**c) Ajuts tècnics per a subvencions a projectes del PRAM i CÀNON**

Estan adreçats a ajuntaments de menys de 3.000 habitants i a projectes d'obres incloses al PRAM. L'ajut consisteix en la subvenció com a màxim del 50% del cost dels honoraris de redacció del projecte sempre que no superi l'import màxim que figura a l'acord de concessió, el qual és proporcional al pressupost d'obra que figura en el PRAM i cànon. S'han concedit un total de 133 subvencions a municipis, per un import global de 22.103.081 pessetes.

**d) Ajuts tècnics per a direcció d'obres**

Comprenen la prestació de serveis professionals de direcció d'obres per tècnics superiors i de grau mitjà. Aquest any s'han cenyit a la contractació dels directors d'obres contractades per la Diputació i a la direcció d'obres pels tècnics redactors dels projectes de l'apartat A). S'han contractat un total de 14 direccions d'obra.

**e) Convenis amb ajuntaments**

Abans de la redacció del projecte en ajuntaments mitjans s'han concertat convenis de col·laboració per a la redacció de plans o estudis. L'actuació comprèn la contractació del treball, la formació d'una comissió que pot proposar futures intervencions i el seguiment i control del treball.

S'han establert un conveni per a la redacció del pla especial de protecció de la muntanya de Sal i la vall salina de Cardona i el conveni per a la redacció del pla especial d'ordenació dels espais públics del centre de Vilanova i la Geltrú, ja contractats; està en fase d'estudi el conveni per a la implantació del nou firal de Barberà del Vallès. El cost total d'aquests estudis és de 10.233.984 pessetes.

**f) Ajuts tècnics per a la redacció de projectes d'altres programes del Servei de Cooperació Municipal**

Comprèn els ajuts tècnics per a la redacció dels projectes tècnics d'altres programes del servei, que són finançats al 100% amb càrrec a la Diputació. La descripció de cada projecte es concreta a cada programa.

Els projectes redactats són els d'electrificació rural i els de reemissors.

**11. Programa d'obres supramunicipals**

La Diputació de Barcelona ha adoptat una sèrie de criteris que li permeten d'intervenir en el camp de la prestació de serveis supramunicipals, intervenció que es fa sota la forma d'inversió plurianual pel que fa a la despesa.

Les actuacions es van concretant, en primer lloc, en instal·lacions i infraestructures que requereixen inversions reals finalistes, que són directes quan es tracta d'un servei de la Corporació, i d'una aportació de capital, quan es tracta d'una forma consorciada o d'empresa pública.

En segon lloc, les instal·lacions finançades formen part, preferentment, d'un programa d'inversions específiques que concreten les determinacions d'un planejament de caràcter supramunicipal, realitzat per la Diputació de Barcelona o no, però amb la condició preferent d'afectar un àmbit territorial supramunicipal.

En tercer lloc, les actuacions o projectes tenen com a destinatari una agrupació de municipis amb personalitat jurídica constituïda o en via de constitució com a mancomunitats, consorcis, etc.

Finalment, les actuacions que fan referència a obres de caràcter intersticial es coordinen amb les d'altres administracions i tenen com a objectiu preferent suplir les deficiències en la prestació del servei.

Les actuacions efectuades i en curs es concreten en diferents àmbits d'actuació municipal —escorxadors, tractament de residus sòlids urbans, abastament d'aigua potable, etc.— i, en general, tots els que la llei 7/1985, Reguladora de les Bases del Règim Local, estableix com a serveis de competència municipal i prestació obligatòria, ja siguin per ells o bé per associats, i s'han englobat en els anomenats programes d'obres supramunicipals (SUP), instrument de gestió de les actuacions que aquests programes recullen.

Durant l'any 1986 s'han gestionat els programes corresponents a 1985 i 1986. El primer té una dotació total, per part de la Diputació de Barcelona, de 200 milions de pessetes, mentre que el segon, de 1986, se situa en 150 milions de pessetes.

**Actuacions que s'inclouen en els programes SUP 85 i SUP 86**

**PLANTA DE TRACTAMENT DE R.S.U. DEL MARESME**

Programa SUP 85  
Pressupost: 367.000.000 ptes.  
Aportació Diputació: 61.110.000 ptes.

**ESCORXADOR MANCOMUNAT D'ABAST COMARCAL DE MANRESA**

Programa SUP 85  
Pressupost: 147.659.390 ptes.  
Aportació Diputació: 44.659.390 ptes.

**REDACCIÓ DEL PROJECTE D'ABASTAMENT D'AIGÜES EN ALTA ALS MUNICIPIS DEL RODAL DE LA PLANTA POTABILITZADORA D'ABRERA, TRAM DE MASQUEFA A PIERA**

Programa SUP 85  
Pressupost: 5.000.000 ptes.  
Aportació Diputació: 5.000.000 ptes.

**REDACCIÓ DEL PROJECTE D'ABASTAMENT D'AIGÜES EN ALTA ALS MUNICIPIS DEL RODAL DE LA PLANTA POTABILITZADORA D'ABRERA, ESPARREGUERA, COLLBATÓ I DERIVACIÓ A SANT ESTEVE SESROVIRE**

Programa SUP 85  
Pressupost màxim global: 16.240.000 ptes.  
Pressupost d'adjudicació: 9.475.000 ptes.  
Aportació Diputació: 9.475.000 ptes.

**SIS HABITATGES PER A LA CASERNA DE LA GUÀRDIA CIVIL A SANT QUINTÍ DE MEDIONA**

Programa SUP 85  
Pressupost: 34.000.000 ptes.

**CASA CASERNA DE LA GUÀRDIA CIVIL A CAPELLADES**

Programa SUP 85  
Pressupost: 44.270.597 ptes.

**DOTZE HABITATGES PER A LA CASERNA DE LA GUÀRDIA CIVIL A CANOVELLES**

Programa SUP 86  
Pressupost: 58.289.400 ptes.

**CONSTRUCCIÓ D'EQUIPAMENT ESPORTIU I D'ACTIVITATS SECTORIALS DE VILAFRANCA DEL PENEDEÈS**

Programa SUP 86  
Pressupost: 156.269.238 ptes.  
Aportació Diputació: 15.000.000 ptes.

**TRANSMISSOR EN MODULACIÓ DE FREQUÈNCIA AL CIM DE SANT JERONI, A MONTSERRAT**

Programa SUP 86  
Pressupost: 17.500.000 ptes.

**12. Contractació i direcció d'obres**

Dins del marc d'assistència tècnica i administrativa als municipis que preveu la Normativa Reguladora del Pla d'Acció Municipal, el Servei de Cooperació Municipal ha contractat diverses obres i també la direcció facultativa.

El nombre total d'obres la contractació de les quals ha assumit el Servei de Cooperació Municipal ha estat de 9 durant l'any 1986, amb un pressupost global de 96.797.765 pessetes. La direcció facultativa d'obra contractada durant aquest exercici afecta 17 projectes inclosos en els PAMS i POS de diversos exercicis.

**Quadre 10. CONTRACTACIÓ DEL SERVEI DE COOPERACIÓ MUNICIPAL 1986**

a) Obres		
Municipi	Pla	Pressupost
Carme	PRAM-84	5.414.050
Castell de l'Areny	PRAM-84	1.200.000
Cercs	CÀNON-84	4.035.895
Jorba	PRAM-84	7.877.003
La Nou	CÀNON-84	9.642.327
Masquefa	PRAM-85	17.211.838
Sant Vicenç de Castellet	PRAM-84	30.103.688
Sant Pere de Riudebitlles	PRAM-84	26.019.001
Vallcebre	CÀNON-84	3.813.293
TOTAL		105.317.095
b) Direcció Facultativa		
Municipi	PLA	
Jorba	PAM-82	
Jorba	PRAM-84	
Bagà	POS-84	
Calders	PAM-83	
Cercs	CÀNON-84	
Gisclareny	PAM-83	
La Llagosta	POS-84	
La Nou	CÀNON-84	
Masquefa	PRAM-85	
Sant Vicenç de Castellet	PRAM-84	
Santa Fe del Penedès	POS-83	
Sant Pere de Riudebitlles	PRAM-84	
Torrellavit	POS-84	
Torrellavit	POS-84	
Vallcebre	CÀNON-84	

**II - Caixa de Crèdit de Cooperació Municipal**

Com és sabut, el Reglament de la Caixa de Crèdit de Cooperació Municipal preveu tres procediments d'atorgament de crèdits a les entitats locals. El procediment ordinari, previst a l'article setè, lletres A a E del reglament, és per a obres que no reben altres ajuts a l'Àrea de Cooperació Municipal. El corresponent als crèdits a obres incloses en plans i programes de l'àrea se centra en les obres del PRAM, que es regulen bàsicament per les normes específiques d'aquest programa, i el tercer, de caràcter molt excepcional, és per atendre despeses produïdes per situacions d'urgència o catàstrofe; però, atesa aquesta extrema excepcionalitat, no ha estat concedit cap ajut amb aquesta finalitat en el present exercici.

Els ajuts de caixa atorgats en el present exercici pel procediment que hem anomenat ordinari han pujat a 208.477.640 milions de pessetes i figuren al quadre adjunt.

**Quadre 11. AJUTS DE CAIXA ATORGATS DURANT L'EXERCICI DE 1986**

Municipi	Import Ptes.	Acord Com. Govern
Ripollet	10.000.000	21.2.86
Sant Llorenç d'Hortons	2.700.000	21.3.86
Olesa de Montserrat	5.000.000	21.3.86
Sant Pol de Mar	5.000.000	21.3.86
Vallbona d'Anoia	4.701.151	21.3.86
Gironella	10.000.000	21.3.86
Sant Joan de Vilatorrada	1.999.999	25.4.86
Santa Eulàlia de Riuprimer	2.287.730	25.4.86
Pierola	2.210.665	25.4.86
La Granada	3.926.968	25.4.86
Sant Sadurní d'Anoia	4.680.000	25.4.86
Avià	1.500.000	23.5.86
Sant Feliu Sasserra	4.950.000	16.6.86
Vilafraanca del Penedès	4.550.000	27.6.86
Sant Andreu de la Barca	10.000.000	27.6.86
Torelló	2.060.500	25.7.86
Sant Martí de Torroella	2.924.968	25.7.86
Sant Pere de Riudebitlles	1.440.000	25.7.86
El Pla del Penedès	5.000.000	25.7.86
Arenys de Mar	10.000.000	9.9.86
Sallent	10.000.000	19.9.86
Matadepera	10.000.000	10.10.86
Sant Climent de Llobregat	5.000.000	16.10.86
Puig-reig	2.430.000	10.10.86
Castellví de Rosanes	2.160.000	24.10.86
La Pobla de Lillet	4.500.000	24.10.86
Roda de Ter	5.000.000	19.12.86
Sant Joan Despí	5.000.000	19.12.86
Masquefa	2.700.000	19.12.86
Vilassar de Mar	3.870.000	19.12.86
Berga	5.000.000	19.12.86
Masnou	10.000.000	19.12.86
Tona	3.600.000	19.12.86
Piera	10.000.000	19.12.86
Montgat	10.000.000	19.12.86
Canet de Mar	4.564.290	19.12.86
Castellolí	750.000	19.12.86
Santa Maria de Palautordera	4.500.000	19.12.86
Parets del Vallès	10.000.000	19.12.86
Capellades	4.521.369	19.12.86
<b>TOTAL</b>	<b>208.477.640</b>	

Pel que fa als ajuts de caixa inclosos en el PRAM, han estat atorgats amb l'aprovació definitiva d'aquest programa, d'acord amb el que disposa l'article 7,F,d, del reglament. El nombre total d'ajuts atorgats dins el PRAM d'enguany és de setanta per un import total de dos-cents trenta-vuit milions vuit-centes setanta-dues mil cinc-centes cinquanta-vuit pessetes (238.872.558 pessetes). El gran nombre d'ajuts de caixa atorgats en l'esmentat programa impedeix reproduir-los en aquesta memòria i obliga a remetre's en aquell acord aprovatori.

Durant l'exercici 1986, el Servei de Cooperació Municipal, per mitjà de la Caixa de Crèdit, ha gestionat una inversió total de 404,15 milions de pessetes, amb el lliurament de 218,89 milions de pessetes amb càrrec als fons de la Caixa de Crèdit, és a dir, el 84,16% sobre el pressupost total de la inversió certificada, amb un total de 83 certificacions tramitades.

**Quadre 12. GESTIÓ DE LA CAIXA DE CRÈDIT 1986**

Any 1986	Ajuts de Caixa lliurats	Nombre certificacions
1r. semestre	89.104.639	37
2n. semestre	129.786.378	46
<b>TOTAL</b>	<b>218.891.017</b>	<b>83</b>

Durant el present any s'ha produït l'aprovació del Reial Decret Legislatiu 781/86, de 18 d'abril, que a l'art. 30, i concretament pel que fa als crèdits als municipis, a l'apartat 6 lletra f d'aquest precepte, desplega la tasca de cooperació de la Diputació prevista a la llei 7/1985. Aquesta nova normativa ha ampliat l'àmbit de la cooperació de la Diputació atenent el paràmetre de la capacitat de gestió dels municipis (article 36,1,b) de la llei 7/1985) en comptes del dels límits de població que es trobava en la legislació precedent.

Potser en l'esdevenidor l'adequació de l'actual Reglament de Caixa de Crèdit de Cooperació, que limita l'accés a aquests crèdits als municipis de menys de 20.000 habitants, a la filosofia de la nova normativa permetrà als ajuntaments una millor utilització del crèdit en relació amb la figura de la subvenció, avui encara predominant.

### III - Altres actuacions

#### 1. Suport a la formació del Padró Municipal d'Habitants

##### Introducció

Per formar i gestionar les línies d'actuació del servei, especialment del Pla d'Acció Municipal i dels programes que hi estan vinculats, el Servei de Cooperació Municipal necessita determinar clarament quina és l'estructura urbana dels municipis, com s'hi agrupa la població, com es coneix cada agrupament urbà i quin nombre d'habitants s'ha d'assignar a cadascun; abans d'aquest treball, aquesta informació no estava disponible en cap font, editada o no.

El desgavell urbanístic sofert de fa temps ha motivat que en l'àmbit municipal no se sàpiga el nombre d'urbanitzacions que ocupen el sòl municipal, ni si els habitants que hi viuen les usen com a residència permanent o com a segona residència estiuenca i de cap de setmana. Els mateixos municipis no sempre tenen prou posada al dia aquesta informació d'abast territorial, per una banda, a causa de la deficient actualització dels criteris que defineixen l'estructura de la població; per l'altra, en molts casos això respon a la manca de possibilitats tècniques i de personal qualificat que els mateixos municipis acusen.

El projecte s'ha iniciat amb el doble objectiu ja esmentat: conèixer l'estructura urbana dels municipis amb tots els seus elements (treballs preliminars del padró d'habitants) i poder-hi assignar el nombre d'habitants correcte en cada cas (mecanització informàtica

dels fulls d'inscripció padronal). Per això, s'ha aprofitat l'ocasió excepcional que proporcionava la rectificació del Padró Municipal d'Habitants que, amb data de referència 1 d'abril de 1986, el Ministeri d'Economia i Hisenda encarregà a tots els ajuntaments d'Espanya mitjançant l'Institut Nacional d'Estadística.

En la línia d'aquest projecte, la Direcció General d'Administració Local del Departament de Governació de la Generalitat de Catalunya encarregà al Servei de Cooperació Municipal d'aquesta Diputació l'execució de la primera fase –treballs preliminars– per a tots els municipis de Catalunya, en col·laboració amb les altres tres diputacions, les quatre delegacions provincials de l'Institut Nacional d'Estadística i el Consorci d'Informació i Documentació de Catalunya.

### Treballs preliminars del padró

La metodologia emprada per a l'anàlisi territorial de l'estructura urbana dels municipis ha estat com segueix:

- a) adquisició de 500 fotografies aèries de format 24x24 cm amb un recobriment lateral aproximat del 25% (escala 1/70.000), obtingudes en un vol fotogramètric fet l'agost de 1984 sobre tot Catalunya; sobre aquestes fotos s'han reproduït els límits dels 940 municipis de Catalunya i, una vegada emmarcades, han estat ampliades per termes municipals sobre material reproducible;
- b) sobre les ampliacions en transparent s'han tornat a grafiar els límits municipals i, mitjançant tècniques de fotointerpretació, s'han analitzat les agrupacions urbanes de deu cases o més que formen carrers o places (nuclis) i l'estructura de les cases escampades (disseminacions);
- c) amb les respostes dels ajuntaments i l'anàlisi de les fotografies aèries s'ha creat un banc de dades informatitzat on, amb un abast municipal, es recullen les entitats i subentitats de població amb les corresponents categories. Per a l'adjudicació de categories genèriques, s'ha optat per respectar els criteris establerts en obres de referència que han tractat específicament la temàtica de les entitats de població de Catalunya en conjunt; quan l'entitat en qüestió no hi constava en cap cas, s'ha recollit la denominació genèrica expressada per l'ajuntament;
- d) finalment, s'ha considerat la tasca d'establir la forma i grafia correctes dels noms de cadascuna de les dites entitats; un arxiu d'aquestes característiques només es troba, quant a toponímia, parcialment fixat en la llista dels noms oficials dels municipis de Catalunya, feta pública anualment pel Departament de Governació de la Generalitat de Catalunya.

D'altra banda, no estan fixats oficialment els noms de les entitats de població d'àmbit no municipal; les principals qüestions que planteja l'establiment dels noms d'aquestes entitats de població són les següents:

1. ambivalència o duplicitat de noms
2. manca de nom
3. els noms de les urbanitzacions

4. problemes d'homonímia

5. topònims en llengua aranesa

Ja s'ha realitzat la tasca d'anàlisi toponímica corresponent a 500 municipis de tot Catalunya, però encara en falten 440 per fer, que es preveu d'acabar dins el primer trimestre de l'exercici vinent.

### Mecanització dels padrons

Una vegada llesta l'anàlisi territorial dels municipis de la província de Barcelona, s'ha plantejat la qüestió d'assignar a cada nucli de població el nombre d'habitants corresponents a la rectificació padronal de 1986.

Quan es va fer l'operació padronal de 1981, la majoria d'ajuntaments van fer el recompte d'habitants de forma manual; en canvi, aquest any 1986 s'ha posat de relleu la necessitat de mecanitzar-ho tot informàticament, per tal d'homogeneïtzar els criteris quant a codis de professió, nacionalitats, títols escolars o acadèmics, localització de l'activitat principal, etc., de cadascun dels inscrits.

Es va fer així mateix un estudi enquesta per saber quins municipis ja disposaven de mitjans informàtics propis: dels 308 ajuntaments de la província de Barcelona, tret dels de la Corporació Metropolitana i dels de més de 20.000 habitants que ja estan informatitzats, en van quedar 127 que mai no havien mecanitzat els seus padrons i que no disposaven de mitjans tècnics ni econòmics per fer-ho en l'operació padronal de 1986. A aquests 127 municipis, se'ls va fer l'ofertament de mecanització gratuïta; hi van respondre afirmativament 92 ajuntaments, molt interessats en el projecte.

La metodologia emprada per obtenir les llistes padronals definitives ha consistit, en primer lloc, en la codificació dels camps continguts als fulls d'inscripció segons la normativa del Consorci d'Informació i Documentació de Catalunya. Aquesta part, l'han realitzada els ajuntaments mateixos. En segon lloc, s'ha procedit a la gravació dels fulls i generació de les cintes magnètiques i, finalment, s'han elaborat els programes d'explotació i manteniment de les dades i s'han corregit i validat els errors de càrrega, coherència i d'inscrits.

Als municipis inscrits en el programa, se'ls han lliurat els padrons i les estadístiques següents:

#### Padrons

- Padró General per fulls d'inscripció
- Padró per ordre alfabètic d'habitants
- Padró de quintos
- Padró electoral
- Padró de caps de família
- Fitxes individuals d'habitants
- Fitxes familiars
- Cens escolar

#### Estadístiques

- Piràmide d'edats
- Per nivell d'instrucció
- Per lloc de naixement

- Per sectors d'activitat
- Per estat civil
- Per situació laboral
- Per any d'arribada al municipi
- Per distribució d'habitatges

Durant l'exercici de 1986, el Servei de Cooperació Municipal ha exhaurit la partida de 22,2 milions de pessetes que s'havien consignat en el pressupost per tal d'atendre les despeses derivades del programa de suport a la formació del Padró Municipal d'Habitants.

## 2. Inventari d'Infraestructures i Equipaments Locals

La realització de l'Inventari de les Infraestructures i els Equipaments Locals forma part d'un programa de la Direcció General de Cooperació Local del Ministeri d'Administració Territorial —englobat avui en el Ministeri per a les Administracions Públiques. La Comissió de Govern de la Diputació de Barcelona va aprovar el 28 de novembre la contractació d'aquest treball mitjançant un concurs públic per un import màxim de quaranta-tres milions de pessetes i un període d'execució de set mesos.

Els objectius d'aquest programa consisteixen a establir una ampla base de dades municipals per als nuclis de població de menys de 20.000 habitants —ampliable als de més de 20.000—, d'àmbit estatal, per tal de procedir a una correcta planificació i assignació de recursos. El desenvolupament d'aquest programa es fonamenta en una extensa enquesta unificada per a totes les províncies de l'Estat.

Donades les característiques d'exhaustivitat de l'inventari i el fet que algunes de les dades que es demanen ja han estat recollides i analitzades en un passat bastant recent per altres institucions de l'administració pública a Catalunya, s'ha cregut necessari fer un repàs a fons de la informació ja existent, amb la finalitat de no duplicar esforços i simplificar al màxim la participació dels ajuntaments en la confecció de l'inventari.

Així doncs, per ampliar la informació que el Servei de Cooperació Municipal té de cada municipi, s'han recollit les dades existents en altres serveis de la Diputació (Esports i Obres Públiques), en diversos departaments de la Generalitat (Ensenyament, Política Territorial, Sanitat) i en altres empreses o institucions (Consorti d'Informació i Documentació de Catalunya, companyies elèctriques, CTNE).

La formalització de l'inventari comporta la delimitació de diverses variables (xarxes d'aigua, de sanejament i d'electricitat, pavimentació de carrers) sobre plànols a escala 1:1.000, 1:2.000 o 1:5.000, a més de la presentació d'un mapa resum de nuclis de població, xarxa de carreteres i conques hidrogràfiques a escala 1:50.000. Per poder aixecar aquests mapes i plànols, ha calgut adquirir les bases cartogràfiques corresponents.

En el cas de la cartografia a escala 1:50.000, s'ha signat un contracte amb l'empresa TRACASA de Pamplona (Navarra) per a la digitalització del mapa del Servei Geogràfic de l'Exèrcit. El fet de tenir la informa-

ció processada per ordinador permet modificar les variables que convingui (nuclis, carreteres, etc.), grafiar en un mapa només una part de les variables que conté la informació original, reproduir en un format adequat cada un dels municipis que són objecte de l'inventari, etc. Quant als plànols a escala 1:1.000, 1:2.000 o 1:5.000, s'ha fet un contracte amb l'empresa Oficina Tècnica, S.A., per obtenir una part de les bases formades al Centre de Contribucions Cadastrals per al cadastre urbà dels nuclis de la província.

Per conèixer a fons l'estructura i el grau de complexitat de l'inventari i poder planificar el treball que això comportarà quan serà el moment de portar-ho a terme, s'han preparat els tres qüestionaris complets corresponents als municipis de Moià, Sant Pere Sallavinera i la Nou de Berguedà. Aquests són els formularis que es van enviar a la Direcció General de Cooperació Local, que és l'organisme que s'encarrega de la supervisió de l'inventari per a tot Espanya, i que van servir de base a l'hora d'aclarir dubtes entre l'esmentada Direcció General i els tècnics del servei que seran els coordinadors dels treballs de l'inventari.

## 3. Ampliació de l'anàlisi de l'obra feta pels plans municipals (1979-1986)

Enguany, el Servei de Cooperació Municipal, mitjançant un conveni específic de col·laboració amb l'Escola Tècnica Superior d'Enginyers de Camins, Canals i Ports de la Universitat Politècnica de Catalunya ha atorgat a un equip de tres enginyers tot just llicenciats la realització de l'ampliació de l'anàlisi de l'obra feta pels plans municipals. L'any 1985, ja s'informava de l'elaboració d'una enquesta municipal per ponderar l'impacte econòmic i territorial de l'obra feta en el període 1979-84. Així doncs, ara s'ha volgut actualitzar aquell estudi fins al setembre de 1986.

El treball d'ampliació i actualització s'ha basat en la visita a les obres consignades en els plans municipals dels dos darrers anys, 1985 i 1986, i en aquelles altres que, essent de plans anteriors, encara no havien estat executades. És per això que, al llarg de l'estiu passat, l'equip de treball visità un total de 114 municipis de la província que englobaven un total de 211 obres.

En un segon conveni amb l'Escola Tècnica Superior d'Enginyers de Camins, Canals i Ports, el mateix equip d'enginyers, sota la direcció i coordinació d'aquest servei, ha treballat en l'anàlisi pròpiament dita de tot el conjunt de dades recollides en els treballs de camp anteriors. L'anàlisi inclou el tractament informàtic i la confecció d'unes fitxes tipus que recullen les dades elaborades en funció de les necessitats del servei.

D'aquesta manera, el Servei de Cooperació Municipal ha pogut conèixer, des d'una perspectiva aliena, l'estat de tramitació i funcionalitat del total de les obres municipals gestionades pel Pla d'Obres i Serveis i pel Pla d'Acció Municipal. La finalitat d'aquesta actualització rau en la voluntat d'aquest servei d'elaborar una publicació que reculli els resultats quantita-

tius i qualitius de l'anàlisi esmentada, susceptible d'ésser difosos en el primer quadrimestre de 1987. Aquesta publicació recolliria, tant amb caràcter municipal com comarcal i provincial, la totalitat de les obres consignades pel conjunt dels plans municipals (POS, PAM-PRAM i CÀNON) en tot el període 1979-86. S'indicarà el nom de cada obra, les dimensions, el pla i l'any corresponents, el pressupost global i la subvenció rebuda, la fase de tramitació en què es troba i, finalment, el nivell de servei proporcionat.

#### 4. Edició dels treballs sobre el debat de l'organització territorial de Catalunya, des de 1984 fins a l'aprovació de la Llei

La Diputació de Barcelona publicà l'abril de 1983 el llibre *La Gènesi de la Divisió Territorial de Catalunya*, edició dels documents de l'arxiu de la Ponència, i a començament de 1984 *El debat de la divisió territorial de Catalunya*, que comprenia l'edició dels estudis i documents apareguts des de 1939 fins al desembre de 1983.

El bon acolliment que han rebut les edicions esmentades i l'interès especial que en el moment actual continua tenint el debat sobre l'organització territorial de Catalunya han fet que el Servei de Cooperació es plantegés de continuar en aquesta línia. Per això està en procés de preparació l'edició dels materials que, des del gener de 1984 fins a l'aprovació de la nova llei, han aparegut o aniran apareixent.

#### 5. Assessorament municipal

El Servei de Cooperació Municipal enguany ha prestat, a més de la cooperació financera a la inversió municipal, una ajuda als ajuntaments consistent a proporcionar-los mitjans i coneixements tècnics i jurídics per desplegar la seva activitat.

Aquesta tasca pren diferents formes, entre les quals la que podríem anomenar d'assessorament municipal, que, sens perjudici d'una definició més ampla que posteriorment se'n pugui fer, podem definir com la funció de resolució de problemes tècnics i jurídics, prestada normalment pel personal propi del servei, sense detriment que eventualment es requereixi col·laboració externa, de caràcter permanent, que sol provenir del contacte continuat del servei amb tècnics i membres dels ajuntaments. Aquesta tasca sovint no es presta de forma autònoma, sinó que, per donar una solució global a un problema d'un municipi, a voltes també cal la cooperació financera i tècnico-jurídica de la Diputació.

Juntament amb aquesta forma hi ha l'ajut tècnic, que mereix un apartat diferenciat en aquesta MEMÒRIA, vinculat a l'execució d'una obra municipal. Són les tasques d'elaboració de projectes i direcció d'obres que la Diputació presta als ajuntaments amb la contractació de tècnics externs, com també l'assessorament complementari als ajuntaments en la realització d'aquests projectes. Aquesta tasca, com es desprèn de les seves característiques, va molt lligada a la coopera-

ció financera de la Diputació i sovint integra totes dues funcions en un mateix programa sectorial (PRAM, re-emissors, etc.).

Pel que fa a l'assessorament municipal, cal dir que hi ha tres característiques que el diferencien de funcions similars que es presten a d'altres dependències de la Diputació. En primer lloc, com ja s'ha dit, l'existència d'una relació permanent amb els ajuntaments, tant pel que fa als membres corporatius com als secretaris o tècnics en general. En segon lloc, contràriament al que passa amb la resta de serveis, el de Cooperació no té assignada cap matèria concreta de l'activitat administrativa, sinó que abasta gairebé tots els sectors d'aquesta activitat, llevat d'algun, que, per qüestions d'operativitat, ha estat encomanat a d'altres serveis: això implica que la relació amb els municipis és global. La tercera característica del servei, ja ho hem esmentat, és que ha de donar solucions globals als problemes dels ajuntaments.

En aquest sentit, enguany l'aprovació del reglament d'assistència jurídica, econòmica i tècnica de la Diputació ha delimitat l'àmbit de l'assessorament a prestar pel Servei de Cooperació: en destaca potser aquesta nota de globalitat i de relació permanent amb els municipis, tal com ja s'ha anat reiterant.

En aquest sentit l'abril passat hi hagué una reunió amb secretaris municipals perquè servís d'informació mútua i permetés un coneixement per part de la Diputació respecte als problemes més comuns dels ajuntaments en aquesta matèria.

També s'enllestí un estudi encarregat per la Diputació sobre racionalització organitzativa dels ajuntaments que, a partir de l'experiència de dos municipis (Caldes d'Estrac i Sant Climent de Llobregat), pogués tenir una utilització més general.

A part de les consultes específiques que s'han anat resolent al servei, els afers de més significació en què ha prestat assessorament als municipis són els següents:

- 1) a l'ajuntament d'Oristà, en els tràmits de compra de Can Ferrer Boig a la rectoria de la vila, per fer-ne la casa nova de la vila;
- 2) a l'ajuntament de Cercs, en la valoració de les obres necessàries per a la recuperació del nucli de Sant Corneli, avui propietat de l'empresa Carbons de Berga;
- 3) a l'ajuntament de Cercs, en l'inici d'ordenació urbanística de l'esmentat nucli de Sant Corneli;
- 4) a l'ajuntament de Cercs, en els problemes derivats de l'exacció de la taxa per a la prestació municipal del peculiar servei de distribució del senyal de televisió al poble mitjançant una xarxa per cable;
- 5) a l'ajuntament de Cercs, en els problemes derivats de la responsabilitat de la companyia FECSA en la pluja àcida produïda per la central tèrmica sobre els boscos comunals;
- 6) a l'ajuntament de Carme, pel que fa als problemes derivats de la gestió d'un equipament cultural en un edifici propietat d'una antiga societat de la vila;
- 7) a l'ajuntament de Sant Llorenç d'Hortons, en la resolució dels problemes derivats de la gestió conjunta amb una societat local, d'un conjunt sòcio-

cultural i esportiu, com també en els problemes jurídics derivats de la no titularitat d'uns terrenys on fer unes obres municipals;

8) a l'ajuntament d'Avià, en la resolució dels problemes referents a concessió d'aprofitaments d'aigua.

Juntament amb aquestes qüestions limitades en l'espai, s'han iniciat actuacions de caràcter global que afecten diversos municipis.

En aquest sentit, hi ha hagut converses amb la Direcció General d'Urbanisme de la Generalitat per cooperar en la resolució de determinats problemes urbanístics dels ajuntaments i resoldre, si escau, els problemes de redacció de les corresponents figures de planejament.

Aquesta col·laboració i actuació de la Diputació es considera particularment important en la resolució dels gravíssims problemes de les urbanitzacions deteriorades, les quals es componen de construccions fetes dels mateixos propietaris i, per tant, deficientment executades; es preveu la prestació d'assessorament als ajuntaments, combinada, si cal, amb la cooperació financera.

---

1. En l'atenció d'abonaments als extraradis s'ha de considerar també l'aportació dels particulars (25% en el cas dels residents i 75% en el cas dels no residents), que se sumaria a la participació de la Diputació.

CAPÍTOL V

ÀREA D'ESPORTS I JOVENTUT

*[Faint, illegible text, likely bleed-through from the reverse side of the page]*

**EXPOSICIÓN DE MOTIVOS**

---

## ÀREA D'ESPORTS I JOVENTUT

---

Al llarg de l'any 86, l'Àrea d'Esports i Joventut ha seguit demostrant la ferma voluntat de la Diputació de Barcelona de donar suport tècnic i econòmic als ajuntaments barcelonins, per tal com és la seva política principal.

De les activitats clàssiques, com són l'assessorament tècnic i les subvencions econòmiques per a equips i activitats, ja se'n dona compte a les memòries particulars d'ambdós serveis; no obstant, aquí volem fer unes pinzellades de les altres activitats.

Cal fer esment, en primer lloc, de la participació a diferents nivells en el Consell Rector de la Candidatura per a les Olimpíades de Barcelona 92 i la participació, a través d'un conveni signat amb l'Ajuntament de Barcelona, en el finançament de tres quartes parts del cost del Palau d'Esports Sant Jordi amb la incorporació de la Diputació i l'empresa AOMSA, encarregada de la construcció de l'Anell Olímpic de Montjuïc.

També s'ha intervingut en la confecció del Dossier Olímpic amb el projecte i la proposta del Campament de la Joventut que estarà situat a les Llars Mundet.

Hem continuat consolidant el patrimoni i augmentant i arranjant les instal·lacions pròpies, els camps, les cases, les instal·lacions esportives, etc., i s'ha seguit la tasca iniciada fa quatre anys de dignificar les instal·lacions del Patronat d'Esports.

Al mateix temps, s'ha intensificat la col·laboració amb altres institucions: amb la Direcció General de la Joventut del Ministeri de Cultura, per a jornades, convenis, subvencions, viatges, etc.; amb el Consell Superior d'Esports, per a convenis de col·laboració, subvencions a ajuntaments, arranjament de la piscina Sant Jordi, cens d'instal·lacions de l'Estat, publicacions, etc.

Per primera vegada, s'ha aconseguit de tirar endavant un conveni amb ajuntaments i amb la Direc-

ció General de l'Esport per al remodelatge de zones esportives escolars.

S'han iniciat un seguit de convenis per a la promoció esportiva, alguns en col·laboració amb els dos serveis, com és ara estades de joves amb iniciació a algun esport.

Al llarg d'aquest exercici s'han muntat, com en anys anteriors, sengles viatges per a regidors i tècnics municipals de joventut i esports a Alemanya, Holanda i Itàlia, per conèixer actuacions d'altres administracions i intercanviar experiències.

Hem seguit publicant llibres sobre experiències i política juvenil i col·laborant en la publicació de llibres sobre esport i joventut, editats per altres organismes.

Finalment, cal destacar la nostra col·laboració i presència en el muntatge i desenvolupament de tots els esdeveniments esportius significatius que s'han celebrat al llarg de l'any.

---

## SERVEI D'ESPORTS

---

### Organització i objectius

L'estructura orgànica actual del Servei d'Esports data del dia 1 de gener de 1985. Des de llavors, està integrat per una secció tècnica, de la qual depenen els negocis d'assessorament i estudis i de control d'obres, i per un negociat administratiu, que depèn directament del cap del servei i que compta amb un grup administratiu d'obres. El servei està integrat a l'Àrea d'Esports i Joventut, i adscrit a la comissió informativa corresponent.

La funció primordial del Servei d'Esports és servir d'instrument a la Diputació de Barcelona per al compliment de les funcions que en matèria esportiva li assigna la legislació vigent tant sectorial com general i

en particular la Llei 13/1980, de 31 de març, General de la Cultura Física i l'Esport, com també la Llei 7/1985, de 2 d'abril, Reguladora de les Bases de Règim Local i el Reial Decret Legislatiu 781/1986, de 18 d'abril, que aprova el text refós de les disposicions legals vigents en matèria de règim local. Per al compliment d'aquestes funcions, el Servei d'Esports té assignada la gestió dels fons que, amb caràcter finalista, rep la Diputació com a participació en la recaptació per traveses en el seu àmbit territorial, sens perjudici d'altres dotacions pressupostàries que la Corporació estimi adequades a finalitats esportives.

Dintre d'aquestes funcions, l'objectiu a què es dediquen més dotacions i esforços és subvencionar la construcció d'instal·lacions esportives, primordialment municipals. Aquest objectiu va íntimament lligat al d'assegurar una gestió i execució adequades de les obres subvencionades en anys anteriors, i, d'altra banda, al de prestar una assistència tècnica de qualitat als ajuntaments en matèria d'instal·lacions esportives.

El segon gran objectiu és la promoció esportiva, que s'assoleix mitjançant la distribució de subvencions per a material i actes esportius, l'establiment de convenis de promoció i la concessió de trofeus.

La tercera funció de l'actuació del Servei d'Esports és la investigació i recerca en l'àmbit esportiu, que es concreta en l'elaboració d'estudis, la convocatòria de premis d'investigació, la concessió de beques a estudiants de l'INEF, l'assistència tècnica, etc.

En darrer lloc, però no pas per importància, cal destacar entre els objectius del Servei d'Esports durant l'exercici 1986 la col·laboració prestada a la campanya per a l'obtenció de la nominació de Barcelona com a seu dels Jocs Olímpics de 1992. Un cop aconseguida aquesta fita, aquesta col·laboració en la preparació dels esmentats Jocs s'ha de mantenir com un dels objectius del Servei d'Esports.

## Equipament

El servei està situat a la quarta planta de l'edifici núm. 1 del carrer de Sant Honorat i té una extensió aproximada de 280 metres quadrats. Els béns mobles inventariables adscrits al servei tenen un valor de 4.701.232 pessetes. S'hi disposa de dos terminals d'ordinador i una impressora.

## Tasca efectuada

D'acord amb la distribució pressupostària dels recursos, la tasca efectuada pel Servei d'Esports es pot estructurar en tres grans programes: instal·lacions esportives, promoció de l'esport i assessorament i estudis.

## Programa d'instal·lacions esportives

La major part dels recursos disponibles —un 81% del total— s'ha destinat a la construcció d'instal·lacions esportives noves i a l'adequació (millora, reparació o

agençament) de les existents, donades les greus deficiències que presenta l'oferta d'equipaments per a la pràctica de l'esport a les diferents comarques de la circumscripció de Barcelona.

El nombre de sol·licituds de subvenció presentades en la convocatòria de 1986 ha estat de 265 obres, amb un import total de 6.987.576.401 pessetes (5.924 milions per part dels ajuntaments i 1.062 milions per part d'entitats privades). La demanda s'ha caracteritzat per una disminució pel que fa al nombre de sol·licituds, paral·lel a una importància superior dels projectes presentats.

L'import total de subvencions concedides és d'1.146.179.029 de pessetes, referides a 107 projectes d'obres, que indueixen una inversió global de quasi 3.500 milions de pessetes. En el quadre adjunt figura la distribució d'aquestes subvencions per comarques.

La diferència entre la demanda presentada i les disponibilitats pressupostàries ha obligat a aplicar els criteris de prioritats previstos a les "Normes reguladores de les subvencions per a finalitats esportives" de 1986: recerca d'un cert equilibri comarcal, referit al període 1983-86, que beneficia substancialment les comarques menys poblades; dèficit d'instal·lacions esportives; qualitat tècnica del projecte; rendiment esportiu previsible; capacitat econòmica per assumir les despeses de funcionament i manteniment de les instal·lacions, i subvencions rebudes pel municipi anteriorment.

A més de la convocatòria i resolució de les subvencions de 1986, enguany també s'han elaborat les normes de subvenció per a 1987, que modifiquen parcialment els tràmits d'anys anteriors en introduir un tràmit previ de pre-selecció de les sol·licituds per facilitar el treball dels ajuntaments i de les entitats esportives, de manera que no cal que elaborin un projecte d'execució mentre no tinguin unes certes perspectives d'obtenir una subvenció. Aquest fet i l'acceleració de terminis per poder realitzar les obres amb més rapidesa han comportat que dins aquest exercici s'hagi procedit, de fet, als treballs de rebuda de documentació, anàlisi dels projectes tècnics i proposta de pre-selecció d'obres a subvencionar durant 1987, amb la qual cosa la tasca efectuada duplica la de l'any anterior.

A part de les subvencions per a obres ja esmentades, s'ha iniciat el procés de remodelatge de la piscina Sant Jordi de Barcelona, propietat d'aquesta Diputació i gestionada per la Federació Catalana de Natació, amb la signatura d'un conveni amb el Consejo Superior de Deportes, que implica una aportació d'aquesta Diputació de 100.000.000 de pessetes en dues anualitats, a més dels 120.000.000 de pessetes del Consejo Superior de Deportes. S'ha procedit també a encarregar i lliurar al Consejo Superior de Deportes el corresponent projecte tècnic. També s'ha atès des del Servei d'Esports el funcionament del Patronat d'Esports de la Diputació amb 16.000.000 de pessetes, com a despesa ordinària, i amb 30.000.000 de pessetes per a la realització d'obres a les instal·lacions d'aquest patronat a les Llars Mundet.

El Servei d'Esports ha seguit millorant les tasques de seguiment i el control de les subvencions con-

cedides en anys anteriors amb una doble finalitat: assegurar l'adjudicació, inici i finalització del major nombre possible d'obres esportives subvencionades, i recuperar els fons aplicats a subvencions per a obres que no s'adjudiquin per destinar-los al finançament de noves obres.

Com a resultat d'aquesta segona finalitat, les disponibilitats pressupostàries d'enguany s'han pogut incrementar en 275 milions de pessetes.

S'ha produït també un augment de l'activitat en la tramitació de pagaments de les subvencions concedides, prèvia anàlisi documental i visita d'inspecció a l'obra:

Any	Pagaments tramitats	Import subv. pagades
1984	130	368.482.790,-
1985	153	497.575.496,-
1986	162	645.877.265,-

Com es pot comprovar en el quadre adjunt, el gruix de subvencions pagades enguany correspon als exercicis de 1983 i 1985, de les quals es destaquen les obres subvencionades l'any 1984 i la reducció dràstica de les corresponents a anys anteriors. Això és degut al fet que s'ha millorat notablement el ritme de realització de les obres, un cop concedides les subvencions, i al fet que, d'acord amb els objectius fixats a la Memòria de 1985, s'han liquidat les subvencions corresponents als exercicis de 1980 i de 1981. Encara està pendent de breus tràmits administratius la liquidació de l'exercici de 1982 i àdhuc del de 1983, que inicialment no estava previst de liquidar.

#### Pagaments tramitats l'any 1986, referits a subvencions per a obres

Any de concessió	Nombre d'obres	Import en ptes.
1980	2	1.787.915,-
1981	3	2.710.000,-
1981 (PAM)	6	14.514.527,-
1982	18	32.486.650,-
1983	35	117.285.000,-
1984	56	317.930.822,-
1985	40	155.763.600,-
1986	2	2.752.929,-
TOTAL	162	645.877.265,-

L'alt volum de pagaments realitzat està en correspondència amb la finalització i inauguració de nombroses instal·lacions que signifiquen una millora notable de l'oferta esportiva en tot el territori. Entre les obres inaugurades es poden destacar les següents:

*Pavellons municipals coberts:* Argentona, Cubelles, Navarxes, Tona, Sant Pere de Torelló, Sant Joan de Vilatorrada, Montornès del Vallès, Sitges, Balsareny, la Roca del Vallès, Esplugues de Llobregat, les Franqueses del Vallès, Granollers i Barcelona (Virrei Amat).

*Pavellons:* Club de bàsquet Granollers i de l'OAR de Gràcia, de Sabadell.

*Camps d'hoquei herba:* del Club Egara, Atlètic Terrassa, C. D. Terrassa i C. F. Junior, aquest darrer a Sant Cugat del Vallès.

*Pistes d'atletisme:* Vic.

*Piscines cobertes:* Sant Vicenç de Castellet i Can Toda (Barcelona).

*Piscines a l'aire lliure:* Òdena, Tiana o Club Natació Sant Andreu.

*Camps de futbol:* Vic, Bagà, Premià de Dalt, la Pobla de Lillet, Sora i Avinyonet del Penedès.

*Sales de gimnàstica:* Santpedor i Sabadell (Fàbrica Marçet);

*Pistes polisportives:* Santa Margarida de Montbui, Barberà del Vallès i Castellar de N'Hug; ampliació de les pistes del Club de Tennis Torelló, etc.

#### Programa de promoció de l'esport

Si bé l'esforç econòmic principal s'ha destinat a la infraestructura esportiva, el Servei d'Esports ha portat a terme altres iniciatives per fomentar la pràctica esportiva de la població.

##### a) Adquisició de material esportiu

S'han atès les peticions de subvenció de 95 ajuntaments i patronats municipals d'esports per a l'adquisició de material esportiu, amb un pressupost global de 142.287.467 pessetes. L'aportació de la Diputació ha estat de 32.998.000 pessetes. Donat que el total de les peticions ha estat molt superior a les disponibilitats pressupostàries, s'han distribuït les subvencions en funció de la població de cada municipi i les necessitats plantejades, garantint-ne un mínim a tots els ajuntaments sol·licitants. En el quadre següent s'ofereixen les dades de les subvencions concedides als ajuntaments, distribuïdes per comarques.

Pel que fa a les entitats esportives, enguany s'ha iniciat un nou procediment, canalitzant les subvencions a través de les federacions esportives, i s'han donat les subvencions següents:

- Federació Catalana de Judo, Tae-kwondo i disciplines associades	500.000,-
- Federació Catalana de Coloms Missatgers	250.000,-
- Federació Catalana de Pilota	250.000,-
- Federació Catalana de Salvament i Socorrisme	250.000,-
- Federació Catalana de Tir Olímpic	500.000,-

D'altra banda, s'han signat convenis de promoció esportiva amb diverses federacions catalanes (tennis, handbol, vela, atletisme, etc.) que inclouen subvencions per a l'adquisició de material esportiu.

**SUBVENCIONS PER A L'ADQUISICIÓ DE MATERIAL ESPORTIU ALS AJUNTAMENTS I PATRONATS MUNICIPALS, 1986**

	<i>Nombre municipis subvenc.</i>	<i>Pressupost subvenc.</i>	<i>Subvenció</i>
Alt Penedès	10	5.011.762	841.000
Anoia	6	7.794.023	1.522.000
Bages	10	6.475.477	1.572.000
Baix Llobregat	13	19.855.681	5.150.000
Barcelonès	5	42.818.160	7.680.000
Berguedà	3	920.408	202.000
Garraf	3	3.397.179	1.189.000
Maresme	7	7.948.103	2.447.000
Osona	13	12.292.127	2.731.000
Vallès Occ.	12	20.047.885	5.589.000
Vallès Or.	13	15.726.662	3.895.000
<b>TOTAL</b>	<b>95</b>	<b>142.287.467</b>	<b>32.998.000</b>

**b) Col·laboració en activitats i actes esportius**

La col·laboració en la realització d'activitats i actes esportius, ja sigui mitjançant el finançament parcial, la participació directa en l'organització o l'aportació de trofeus, constitueix un dels eixos d'actuació del Servei d'Esports.

Dins l'any 1986 s'han subvencionat 128 actes esportius, amb una aportació de 48.750.000 pessetes, que comprenen: de les principals curses atlètiques a les proves ciclistes, dels campionats europeus o mundials de diverses especialitats a la celebració d'actes en petits municipis.

També s'han concedit 326 trofeus per guardonar els guanyadors de 147 competicions, i s'ha participat directament en l'organització de múltiples esdeveniments esportius, entre els quals es poden esmentar a tall d'exemple: el Mundial de Bàsquet 1986, el 75è. Aniversari de la Volta a Catalunya, els meetings internacionals d'Atletisme de Barcelona i de Manresa, el Torneig de Voleibol Junior de Sant Feliu de Llobregat, els Campionats de Catalunya Open de Natació d'Estiu, etc.

S'han organitzat trofeus Diputació de Barcelona en diverses modalitats esportives, entre les quals destaquen: el Meeting d'Atletisme de Manresa, els Campionats de Catalunya de Bàsquet de les categories de promoció, el Gran Premi Diputació de Barcelona de Ciclisme organitzat per la Unió Ciclista Igualadina, el primer torneig de Golf Diputació de Barcelona organitzat al Club de Golf Vallromanes, la Copa Diputació de Barcelona Hípica del Concurs de Salts Internacionals organitzat pel Reial Club de Polo de Barcelona, els Campionats Open de Natació d'estiu, la Copa Diputació de Barcelona de Petanca Femenina, el Torneig Internacional de Voleibol de Sant Feliu de Llobregat, el Gran Premi Diputació de Barcelona de Cross dintre del Cross Ciutat de Granollers, etc.

Cal destacar l'organització d'una expedició per participar en els Jocs Esportius Escolars Internacionals de Weil am Rhein (RFA), on la delegació nomenada per aquesta Diputació, conjuntament amb les federa-

**ACTES ESPORTIUS SUBVENCIONATS L'ANY 1986**

<i>Activitats esportives</i>	<i>Nombre d'ajuts</i>	<i>Import ptes.</i>
Subaquàtiques	1	100.000,-
Atletisme	18	5.244.000,-
Automobilisme	6	800.000,-
Bàsquet	4	480.000,-
Billar	1	30.000,-
Ciclisme	18	4.855.000,-
Esport aeri	1	70.000,-
Excursionisme	6	670.000,-
Escacs	5	240.000,-
Espeleologia	2	650.000,-
Futbol	8	1.020.000,-
Gimnàstica	5	750.000,-
Handbol	2	530.000,-
Hípica	2	1.300.000,-
Hoquei	3	550.000,-
Judo	1	300.000,-
Motociclisme	4	1.175.000,-
Motonàutica	1	200.000,-
Natació	7	1.725.000,-
Patinatge	2	150.000,-
Pentatló modern	1	250.000,-
Petanca	2	450.000,-
Pilota	2	150.000,-
Piragüisme	1	20.000,-
Rugbi	1	300.000,-
Tennis	3	380.000,-
Tennis taula	2	60.000,-
Tir amb arc	1	100.000,-
Vela	4	300.000,-
Voleibol	4	690.000,-
Altres	10	7.283.213,-
<b>SUMA TOTAL</b>		<b>30.842.213,-</b>

cions catalanes d'Atletisme i de Natació i l'Escola TARR, obtingué el segon lloc en la classificació general i el primer en les proves atlètiques (tant masculines com femenines) i en natació.

També destaca la col·laboració en la participació de l'Ajuntament de Granollers en els Jocs Escolars Internacionals celebrats a Lausanne (Suïssa).

**c) Convenis de promoció esportiva**

Milers de nois i joves han pogut iniciar-se en la pràctica de noves modalitats esportives gràcies a l'establiment de convenis de promoció esportiva amb diverses federacions catalanes. Aquesta actuació ja s'havia iniciat en anys anteriors, amb assaigs amb les federacions de Tennis i de Vela, però l'any 1986 ha estat el del desenvolupament i establiment definitiu, i hi ha la intenció de seguir-ho fent en exercicis posteriors.

L'aportació global per aquest concepte ha estat de 12.500.000 pessetes d'acord amb la relació següent:

Federació Catalana de Vela	2.250.000,-
Federació Catalana de Tennis	2.500.000,-
Federació d'Entitats Excursionistes de Catalunya (iniciació alpinisme)	1.000.000,-
Federació Catalana de Motonàutica	750.000,-
Federació Catalana d'Handbol	1.000.000,-
Federació Catalana d'Escacs	500.000,-
Federació Catalana d'Atletisme	2.000.000,-
Escola de Futbol TARR	2.000.000,-
Escola de Bàsquet (Ajuntament de Sant Feliu de Llobregat)	500.000,-

### Programa d'assessorament i estudis

La necessitat de racionalitzar l'ús dels recursos econòmics que es destinen a l'esport i de millorar globalment l'eficàcia dels seus protagonistes ha portat a desplegar iniciatives en l'àmbit de l'assessorament tècnic i de l'estudi del nostre sistema esportiu. En destaquem les següents:

- La tasca d'assessorament tècnic adreçada als redactors de projectes d'obres en instal·lacions esportives, que s'ha desenvolupat de forma permanent.
- La concessió de beques a 15 estudiants de l'INEF de Barcelona per valor d'1.800.000 pessetes.
- El lliurament dels premis Diputació de Barcelona 1985 en un acte públic al Saló Torres Garcia on va pronunciar una conferència el senyor André Van Lierde, director de projectes del CDDS del Consell d'Europa.
- La convocatòria i concessió dels Premis Diputació de Barcelona d'Estudis Esportius 1986.
- L'edició i distribució de diferents opuscles amb les normes reguladores de subvencions esportives per a 1986 i per a 1987, i les subvencions atorgades per a obres i per a l'adquisició de material esportiu corresponents a 1986.
- L'organització del viatge de regidors d'Esports Europa '86 a Itàlia, centrat en la problemàtica de la gestió d'instal·lacions esportives, en el qual es visità Roma, Milà, Bergamo i altres poblacions, i es tingueren reunions de treball amb el CONI i la UISP.
- L'organització, conjuntament amb l'Ajuntament de l'Hospitalet de Llobregat, l'INEF de Catalunya i el Consejo Superior de Deportes, del seminari del Consell d'Europa sobre "La gestió esportiva en l'àmbit local" que se celebrà els primers dies de juny a l'Hospitalet, i la col·laboració en el grup d'experts.
- La col·laboració amb el Consejo Superior de Deportes per a l'elaboració, explotació i anàlisi del cens nacional d'instal·lacions esportives.
- La publicació del *Manual de Ahorro Energético en Instalaciones Deportivas*, en conveni amb el Consejo Superior de Deportes.
- La presentació d'una ponència a les IV Jornadas de Deporte y Corporaciones Locales de la FEMP, celebrades a Les Palmes de Gran Canària els dies 11, 12 i 13 de desembre de 1986.
- La col·laboració en l'organització de l'estand de la Diputació de Barcelona als 23è. i 24è. Saló de la Infància i de la Joventut.
- La participació en les despeses de l'Oficina Olímpica

amb una aportació de 15.000.000 de pessetes, independentment de la presència de la Diputació en els òrgans rectors de la candidatura de Barcelona '92 i de l'establiment d'un conveni amb l'Ajuntament de Barcelona per al finançament del Palau d'Esports Sant Jordi dins l'Anell Olímpic de Montjuïc.

### Personal

El 31 de desembre de 1986, la plantilla del servei era la següent:

Cap del servei (tècnic d'administració general)	1
Cap de secció (tècnic mitjà d'arquitectura)	1
Cap de negociat (tècnic d'administració general)	1
Cap de negociat (tècnic d'administració especial - economia)	1
Cap de negociat (tècnic mitjà d'arquitectura)	1
Cap de grup (auxiliar administratiu)	1
Tècnics superiors d'arquitectura	2
Tècnic mitjà d'enginyeria (vacant)	1
Administratiu	1
Auxiliar tècnic	1
Auxiliars administratius (1 vacant)	5
<b>TOTAL (2 vacants)</b>	<b>16</b>

En comparació amb la situació del 31 de desembre de 1985, hi ha 3 persones menys a la plantilla (1 administratiu i 2 auxiliars tècnics), la qual cosa representa una reducció dels costos de personal, malgrat que el nivell de prestació de serveis sigui superior al de l'any anterior.

## SERVEI DE JOVENTUT

### Definició i objectius

El fet que el Servei de Joventut sigui de creació relativament recent ha aconsellat que l'any 1986 s'hagi dedicat a consolidar-ne l'estructura i les activitats i funcions que ha anat assumint.

Els objectius es resumeixen en l'oferta d'ajuda econòmica, suport logístic i assessorament als ajuntaments en la realització de la seva política de joventut, que bàsicament persegueix dues coses: la dinamització cultural dels joves i infants en el temps de lleure i la inserció social i professional dels sectors juvenils més marginats.

Aquests objectius s'han estructurat en els programes següents:

- 1) Promoció i assessorament d'activitats juvenils  
Per al disseny i desenvolupament dels programes municipals de joventut, especialment en qüestions d'animació socio-cultural, programes d'estiu i temps

lliure, inserció social dels joves, instal·lacions i equipaments, programes interdepartamentals de joventut, es fomenten les activitats comarcals que permeten el màxim aprofitament dels recursos.

- 2) Publicacions, estudis i documentació  
El servei elabora estudis sobre temàtiques de joventut i alhora ofereix suport tècnic i assessorament a treballs i estudis d'àmbit local realitzats pels ajuntaments i patronats.
- 3) Serveis directes i equipaments  
S'ofereixen als ajuntaments mitjans concrets per desplegar els seus programes juvenils, sobretot pel que fa a activitats d'animació i dinamització social.

### 1.- Promoció i assessorament d'activitats juvenils

#### a) Programa de subvencions

Aquest any s'han concedit subvencions a ajuntaments, patronats municipals i comissions tècniques comarcals, destinades al desenvolupament de programes de política juvenil, per un total de 63.309.060 pessetes.

D'acord amb la normativa reguladora de les subvencions per a finalitats juvenils de 1986, els conceptes subvencionables i la distribució de les subvencions atorgades han estat els següents:

1. Activitats d'animació sòcio-cultural
2. Programes que faciliten la inserció social dels joves
3. Activitats d'estiu infantils i juvenils
4. Cursos de formació de monitors i animadors
5. Elaboració i edició d'estudis de joventut
6. Revistes de joventut
7. Centres d'informació i documentació juvenils
8. Adquisició de material inventariable destinat a instal·lacions juvenils
9. Projectes joves o projectes integrals de política municipal de joventut  
(Vegeu els quadres 1 i 2 de l'annex)

#### b) Convenis amb entitats locals per a activitats de formació

La Diputació de Barcelona ha renovat el conveni de col·laboració amb el Patronat Municipal de Cultura de l'Hospitalet de Llobregat per a la realització de cursos de formació de monitors i educadors en el temps lliure i en l'acció sòcio-cultural en l'àmbit territorial del Baix Llobregat i el Barcelonès sud. Els cursos són organitzats per l'escola ABAST. L'aportació de la Diputació hi ha augmentat un 50%.

A més d'aquest conveni, se n'han signat tres més per a cursos de formació, també d'abast comarcal, amb els ajuntaments de Terrassa, Sabadell i Manresa.

La relació de les quantitats destinades per la Diputació de Barcelona en virtut d'aquests convenis, de caràcter anual, és la següent:

L'Hospitalet de Llobregat	1.500.000,- ptes.
Manresa	400.000,- ptes.
Sabadell	500.000,- ptes.
Terrassa	500.000,- ptes.

#### c) IV Jornada de Regidors de Joventut

Aquesta jornada, ja clàssica a la tardor (8 de novembre), ha estat dedicada a revisar i avaluar les línies principals de la política municipal de joventut posada en pràctica durant el darrer període. S'hi va comptar amb la participació de dos experts: Fiorenzo Alfieri, ex-regidor de joventut de l'Ajuntament de Torí, i Michael Adams, sociòleg del Centre Europeu per al Desenvolupament de la Formació Professional (CEDEFOP). Hi participaren 170 persones, entre regidors i responsables tècnics municipals, que representaven un total de 115 ajuntaments.

#### d) Viatge Joventut-Europa 86

D'aquesta activitat, també ben consolidada, ja se n'ha celebrat la tercera edició. És un viatge d'estudis adreçat a regidors de joventut, amb l'objectiu de conèixer diverses experiències de la política local de joventut als països europeus. El viatge d'aquest any va tenir lloc del 12 al 19 d'abril, i es van visitar el Berlín occidental (RFA) i Amsterdam (Països Baixos), a més d'un petit municipi holandès situat a la província de Noortholland. Hi participaren cinquanta-sis persones, que representaven 43 municipis.

#### e) V Escola d'Estiu d'Educadors Especialitzats

Del 30 de juny al 4 de juliol es va celebrar la cinquena edició d'aquesta escola d'estiu, organitzada pel Patronat Flor de Maig i el Servei de Joventut, amb la col·laboració del Departament de Justícia. Entre els cursos i seminaris que s'hi efectuaren, el Servei de Joventut va responsabilitzar-se d'un taller sobre ocupació i reinserció social i del seminari Polítiques Globals de Joventut des de les Administracions Públiques.

#### f) Coordinació comarcal

A més dels convenis esmentats en l'apartat b), el Servei de Joventut participa en els projectes que representen una coordinació entre àrees de joventut de diversos municipis d'una comarca.

El Servei de Joventut coopera econòmicament en alguns projectes comarcals, i participa en moltes reunions de regidors a fi de seguir el procés d'aquesta activitat. Això s'ha concretat a les comarques del Berguedà, Osona, Alt Penedès-Garraf i als municipis del Baix Llobregat nord.

#### g) El Servei d'Informació i Assessorament Juvenil de l'Alt Penedès-Garraf

L'any 1986 ha estat el primer de funcionament d'aquest servei (SIAJ), resultat d'un conveni signat entre la Diputació de Barcelona i la Mancomunitat de l'Alt Penedès-Garraf. En són beneficiàries les àrees de joventut dels municipis que hi participen i els mateixos joves que fan les consultes als dos locals permanents del servei (Vilanova i la Geltrú i Vilafranca del Penedès). El SIAJ edita uns butlletins informatius setmanals on es recullen activitats, ofertes de treball, legislació juvenil, beques, etc. El nombre de consultes els sis primers mesos de funcionament ha estat de 2.125.

#### h) Altres activitats

Iniciatives sobre l'Ocupació Juvenil: seminari celebrat a Saarbrücken (RFA), organitzat per la Conferència de Poders Locals i Regionals del Consell d'Europa (2 i 3 de juny de 1986).

Recherches en matière de jeunesse: seminari celebrat a Estrasburg (França), organitzat pel Centre Europeu de la Joventut del Consell d'Europa (15-20 de desembre de 1986).

El Racisme, un Perill Latent: jornades celebrades a Barcelona, organitzades pel Centre Joventut i Societat (12-13 de desembre de 1986).

Introducció a la Gestió Artística i Cultural: seminari organitzat pel Servei de Cultura de la Diputació de Barcelona, en el marc del Centre d'Estudis i Recursos Culturals del Pati (octubre-desembre 1986).

Seminari de Gestió Sòcio-cultural i viatge d'estudis a París, organitzats per l'escola ABAST de l'Hospitalet de Llobregat (gener-abril 1986).

II Jornadas sobre Juventud y Administraciones Públicas, organitzades per l'Instituto de la Juventud del Ministerio de Cultura, a Madrid (29-31 de gener).

Jornades d'Estudi sobre Àrees Rurals i Dinamització dels Joves: trobada de regidors de joventut i d'escoles per a educadors en el lleure infantil i juvenil, organitzada per la Generalitat de Catalunya a Monells (el Baix Empordà), (5 i 6 d'abril).

Jornades Comarcals de Benestar Social, organitzades a Vilanova de Sau per l'ajuntament de Vic, el 7 de juny.

Participació a les diferents reunions i assemblees de la Comissió de Joventut de la Federación Española de Municipios y Provincias i de la Federació de Municipis de Catalunya.

## 2.- Publicacions, estudis i documentació

En l'apartat de publicacions destaquem l'edició de dos llibres de la col·lecció Materials de Joventut. Són els següents:

*Lleure infantil i municipi*, núm. 5 de la col·lecció. Es tracta del recull de les ponències de les Primeres Jornades sobre Lleure Infantil i Municipi, tingudes a l'Hospitalet de Llobregat i Barcelona (novembre 1985), i organitzades per diverses institucions, entre elles la Diputació de Barcelona.

*Les produccions culturals dels joves metropolitans*, núm. 6 de la col·lecció. Toni Puig, director de l'IMAE de l'Ajuntament de Barcelona, i amb experiència de molts anys en la política municipal de joventut, ha escrit un llibre d'assaig sobre la intervenció en les cultures dels joves. Amb aquesta publicació, la col·lecció Materials de Joventut dona cabuda a l'assaig i a la recerca en temes de joventut.

A part d'aquests dos llibres, el servei ha editat diversos fulletons, cartells i opuscles de divulgació i informació:

- "Instal·lacions i activitats per a joves". Divulgació dels diversos programes pedagògics i de les instal·lacions al servei dels joves que ofereix el Servei de Joventut.

- "IV Jornada de Regidors de Joventut".
  - "Distribució de subvencions per a finalitats juvenils, 1986".
  - "Normativa de subvencions destinades a activitats juvenils, 1987".
  - Calendari de 1987, obsequi a distribuir als diversos festivals d'infants durant les vacances de Nadal.
- En l'apartat d'estudis cal destacar tres treballs:
- *Les polítiques de joventut als municipis de la província de Barcelona*. És un estudi sobre l'evolució i la realitat actual de la tasca de les àrees de joventut dels municipis de la província de Barcelona, realitzat totalment per l'equip d'estudis del Servei de Joventut, segons uns qüestionaris que han estat emplenats pels mateixos ajuntaments. Les primeres conclusions van ser presentades pel director de l'estudi (Jordi Vila-Abadal) a la IV Jornada de Regidors de Joventut.
  - *Les actituds dels joves davant del fenomen del nacionalisme*. Aquest estudi s'ha realitzat en virtut d'un conveni amb l'Institut de la Joventut, del Ministeri de Cultura. Una de les parts, l'ha fet l'equip del Servei de Joventut.
  - *Història de la joventut a la Catalunya del segle XX*, treball d'investigació històrica realitzat per un equip d'historiadors que, sota la coordinació de L'Avenç, pretén ser una aportació inèdita a la bibliografia juvenil en català.

## 3.- Serveis directes i equipaments

### a) Instal·lacions i activitats per a joves

El Servei de Joventut posa a l'abast dels ajuntaments una sèrie d'equipaments que, sobretot a l'estiu, poden ser utilitzats per grups de joves. Aquests equipaments s'han estructurat en cinc tipus o programes:

- Descoberta dels parcs naturals, en col·laboració amb el Servei de Parcs Naturals. Les estades tenen lloc en cases situades al Parc Natural del Montseny i al Parc Comarcal de Montesquiu amb un doble objectiu: contribuir a la formació dels joves en el temps lliure dins d'un marc de convivència allunyat de l'ambient urbà, de la família i de l'escola, i fomentar l'estimació i el respecte pel medi natural mitjançant uns programes pedagògics de descoberta dels espais protegits.
- Zona d'acampada, també en col·laboració amb el Servei de Parcs Naturals i amb un programa semblant a l'anterior.
- Xalet del Coll de Pal, situat a quasi 2.000 m, a la comarca del Berguedà. Després de diverses obres i millores, aquest xalet ja té obert permanentment. Inaugurat oficialment el 20 de desembre, pot ser utilitzat com a casa de colònies durant l'estiu i com a refugi de muntanya i centre hivernal durant la temporada d'esquí.
- Estiu a pagès (a la Torre Marimon). La Granja Escola Torre Marimon és un centre de formació professional agrària que depèn de la Diputació de Barcelona. Està situada al costat de Caldes de Montbui, envoltada de camps i bosc. Hi ha una residència i equipaments es-

portius. Els serveis de Joventut i d'Agricultura i Ramaderia hi organitzen les estades d'estiu a pagès per introduir els joves interessats en les activitats del món rural.

- Estiu al mar. La Diputació de Barcelona i els ajuntaments de Castelldefels i de Vilanova i la Geltrú tenen un conveni signat per oferir en aquestes dues poblacions estades dedicades a la pràctica del windsurf.

## b) Exposicions

### *Tenir fills...Quan?*

L'exposició dóna una visió general de la sexualitat humana, mitjançant 25 plafons que d'una manera gràfica i clara informen els visitants.

Les dates i els llocs on s'ha presentat l'exposició són els següents:

Santa Coloma de Cervelló	del 17 de desembre de 1985 al 8 de gener de 1986
Manresa	del 5 al 20 de febrer
Rubí	del 21 al 28 de febrer
Parets del Vallès	de l'1 al 16 de març
Vilassar de Mar	del 17 al 30 de març
Sant Just Desvern	del 31 de març al 6 d'abril
Vilafranca del Penedès	del 10 al 25 d'abril
Sant Boi de Llobregat	del 2 al 14 de maig
Castelldefels	del 19 al 31 de maig
Pont de Vilomara i Rocafort	de l'1 al 15 de juny
Vilanova del Camí	del 13 al 27 d'octubre
Mollet del Vallès	del 29 d'octubre al 16 de novembre
Navarres	del 19 de novembre al 1 de desembre
Sant Andreu de la Barca	del 2 al 17 de desembre

### *Per la Pau*

La Diputació de Barcelona va signar un conveni de col·laboració amb la Fundació per la Pau per a la creació i difusió d'una exposició per la pau.

L'exposició recull informació sobre les matèries següents: drets humans, pena de mort i tortures, blocs militars, perill nuclear, armament, ordre econòmic internacional, guerres i punts de conflicte, i treball per la pau.

Les dates i els llocs on s'ha presentat l'exposició són els següents:

Barcelona	del 22 de novembre de 1985 al 4 de gener de 1986
Molins de Rei	del 21 de febrer al 7 de març
Sabadell	del 21 de març al 25 d'abril
Mataró	del 16 de maig al 8 de juny
Terrassa	del 20 de juny al 9 de juliol
Sant Cugat del V.	del 16 de juliol al 17 d'agost
l'Hospitalet de Ll.	del 24 d'octubre al 9 de novembre
Manresa	del 27 de desembre al 4 de gener

## c) Fires i festivals de Nadal

Durant les vacances de Nadal se celebren a diverses ciutats festivals i setmanes dedicades als infants i als joves. El Servei de Joventut assegura la presència de la Diputació de Barcelona a la majoria d'aquests certàmens o bé hi col·labora econòmicament. L'any 1986 (Nadal 86-87), s'ha participat als festivals de Barcelona, l'Hospitalet de Llobregat, Igualada, Manresa i Vic.

Amb motiu de la celebració d'aquests festivals, el Servei de Joventut ha editat un calendari d'un sol full (100x70cm), amb un tiratge de 40.000 exemplars i un disseny amb dibuixos a tot color, que s'ha distribuït gratuïtament als cinc festivals on la Diputació de Barcelona ha estat present.

- XXIV Festival de la Infància i la Joventut, organitzat per la Fira de Barcelona. És el tercer any que la Diputació hi ha tingut un estand de 1.000 m<sup>2</sup>, situat al Palau de la Metal·lúrgia de Montjuïc. El disseny de l'estand s'estructurava en tres parts: a la més gran, dedicada al món de l'esport, els infants hi practicaven quatre disciplines o jocs esportius; a la segona hi havia cinc espais que representaven els cinc parcs naturals que té la Diputació de Barcelona, en els quals els nois i noies jugaven amb diversos jocs educatius. Finalment, el tercer espai era dedicat a l'exposició de diverses realitzacions de la Diputació durant els darrers anys, en el camp de l'esport, la joventut, la cultura, el medi natural, etc. Uns trenta monitors s'encarregaven de l'ordre i de l'acolliment dels infants, i també de la direcció pedagògica de totes les activitats.
- FIRAJOOC, a l'Hospitalet de Llobregat. Aquesta ha estat la primera edició de FIRAJOOC, celebrada entre el 26 de desembre i el 5 de gener a la Farga. L'espai de la Diputació ha estat ocupat per un castell inflable i s'ha donat una subvenció per al muntatge de tot el festival. També es va cedir part del material àudio-visual del Servei de Joventut per muntar-hi un taller de vídeo.
- II Saló de la Infància d'Igualada, celebrat del 21 al 28 de desembre. L'espai de la Diputació consistia en un taller dirigit per monitors de la Granja Escola Torre Marimon (Servei d'Agricultura) on s'ensenyava la tècnica d'elaboració de formatges, i un joc d'animació per a infants conduït per monitors especialitzats.
- "Campi qui pugui", a Manresa. Aquesta ciutat, aprofitant la recent inauguració del Palau de la Fira ExpoBages, s'ha afegit a les celebracions de certàmens nadalencs. Celebrada del 27 de desembre al 4 de gener, la Fira ExpoBages va oferir un espai d'uns sis-cents metres quadrats al Servei de Joventut. La Diputació de Barcelona hi ha presentat l'Exposició per la Pau i un joc d'animació per als infants.

CAPÍTOL VI

ÀREA DE SANITAT

*[Faint, illegible text, likely bleed-through from the reverse side of the page]*

---

## ÀREA DE SANITAT

---

Durant l'any 1986 la Diputació, quant a l'Àrea de Sanitat, s'ha centrat de forma especial en dos fronts d'actuació. D'una banda, continua el procés de reordenació de les comeses dels centres propis, que en el futur –d'acord amb allò que preveu la legislació vigent– poden ésser gestionats per la Diputació i adscrits al Sistema de Salut de Catalunya. D'altra banda, s'aprofundeix en el suport als municipis, d'acord amb les competències sanitàries que previsiblement tindrà encomandes la Diputació.

Fent un repàs esquemàtic de les diverses realitzacions de l'any cal citar l'entrada en funcionament dels Plans d'Actuació i Ordenació de la Maternitat i de la Clínica Mental, l'actuació sobre la funcionalitat dels serveis sanitaris propis, la consolidació i l'establiment de la línia d'orientació en salut mental i un seguit d'accions que emmarquen i signifiquen la comesa de govern de la Diputació en matèria de sanitat.

Pel que fa a la línia d'actuació en salut mental –a part la que correspon a la Clínica Mental de Santa Coloma–, la veiem reflectida en l'ordenació i execució dels concerts amb centres assistencials. Això permet de continuar de forma decidida la política de la Diputació de prestar una atenció específica en aquest camp que gira al voltant dels CAP en salut mental i dels centres d'hospitalització, que eviti hospitalitzacions i que, quan n'hi hagi d'haver, contribueixi a evitar que siguin llargues i permeti als malalts tornar al seu medi en un règim de vida més normalitzat.

Des de l'Àrea de Sanitat també es treballa en tot un procés de cooperació, coordinació i suport, reflectit en una tasca comuna feta amb les altres diputacions catalanes, els ajuntaments i la Conselleria de Sanitat de la Generalitat de Catalunya.

D'aquesta tasca cal destacar els programes propis de cooperació amb els hospitals comarcals, el programa de cooperació en planificació familiar, la lluita contra les zoonosis i tot el treball en el camp de la salut mental.

Finalment la Diputació és present i dona suport a les activitats del Consorci Hospitalari de Catalunya i col·labora en el desplegament del mapa sanitari de Catalunya.

---

## SERVEI DE SANITAT

---

### Definició i objectius

El Servei de Sanitat està format per centres sanitaris gestionats directament per la Corporació a fi de donar compliment a les competències que legalment li corresponen en matèria de sanitat i atendre les capes socials sense prou recursos propis, particularment si no tenen cap altra cobertura assistencial.

El servei de Sanitat gestiona una sèrie d'activitats i centres assistencials de la Corporació, segons la relació següent:

#### *Centres propis*

1. Casa de Maternitat, hospital maternal i infantil
2. Institut de Bioquímica Clínica (Cerdanyola)

#### *Cooperació municipal*

1. Programa de cooperació en planificació familiar
2. Programa de cooperació amb els hospitals comarcals, integració al Consorci Hospitalari de Catalunya
3. Unitat de cooperació a la lluita antiràbica

	(Cap. I) Personal	(Cap. II) Despeses corrents	(Cap IV) Subvencions	(Cap VI) Inversions	TOTAL
Serveis centrals i cooperació municipal	43.993.352	19.690.000	36.000.000	—	99.683.352
Institut de Bioquímica Clínica	75.161.104	50.979.000	—	126.140.104	
Casa de Maternitat	674.479.620	228.929.425	—	108.394.200	1.011.803.245
TOTAL SERVEI					1.237.626.701

(\*) 96 milions corresponen al recinte: la. Fase Pla d'Ordenació PERSONAL.

## Mitjans

Els recursos humans del Servei de Sanitat totalitzen 378 persones, les quals es distribueixen com segueix:

	Institut Maternitat	Sanitat i bioquímica clínica	Cooperació municipal
tècnics adm. gral. administratius	—	—	3
subalterns	17	6	—
xofers	19	1	—
telefonistes	4	1	—
operaris neteja	7	—	—
llacera	49	—	—
treballadors socials	—	—	4
metges	1	1	—
licenciats ciències	70	2	—
farmacèutics	2	4	—
ATS/DI	1	5	—
aux. sanitaris	84	6	—
aux. sanitaris	81	8	—
TOTAL	334	34	10

## Subvencions

Transferència a entitats territorials: serveis municipals de planificació familiar

TOTAL	30.000.000
-------	------------

Transferències a entitats territorials: centres municipals de salut

Ajuntament	Quantitat
Avià	100.000
La Pobla de Lillet	250.000
Sentmenat	150.000
TOTAL	500.000

Transferències a entitats que supleixen la prestació de serveis

Entitat	Quantitat
Consorti Hospitalari de Catalunya	3.000.000
Assemblea Provincial de la Creu Roja (Programa Creu Roja del Mar)	2.000.000
TOTAL	5.000.000

Altres transferències a entitats sense afany de lucre

Associació Salut i Família	500.000
----------------------------	---------

## Centres propis

### CASA DE MATERNITAT, HOSPITAL MATERNAL I INFANTIL

Durant aquests quatre anys, l'objectiu de la Diputació respecte a aquest centre, antic hospici, ha estat la modernització i l'obertura a la ciutat, és a dir, reconvertir l'ús social del recinte i els seus edificis i serveis i enderrocar-ne els murs d'aïllament tant en sentit real com conceptual i funcional. Amb aquesta finalitat:

- s'han diferenciat clarament els serveis socials d'atenció a infants fins a tres anys amb greus mancances socio-familiars, i els serveis sanitaris d'atenció a la dona i als infants, adreçats a tota la població;
- s'ha redactat un pla director d'espai del recinte que preveu la nova organització de l'hospital en un sol edifici (avui en són tres), l'obertura dels jardins a la ciutat, convertits en parc urbà, i la reutilització d'edificis buits per a equipaments del barri (Institut d'Ensenyament Mitjà de les Corts) i de la ciutat; el Ple corporatiu del mes de juliol de 1985 aprovà el dictamen del pla d'actuació i ordenació del recinte de la Casa de Maternitat.

És un hospital maternal i infantil de la Xarxa Hospitalària d'Utilització Pública (decret 202/85 del departament de Sanitat i Seguretat Social de la Generalitat de Catalunya).

Té 200 llits, 120 dels quals han estat en funcionament aquest any 1986; la resta es troben en fase de modernització.

### Tasca efectuada

L'activitat assistencial que presta, conjuntament amb l'Institut de Bioquímica Clínica, es concreta en els àmbits següents:

*Promoció i prevenció de la salut de la dona i el nadó*  
Compreu diferents aspectes, com és ara:

*Programa de lluita anticancerosa*

L'objectiu és prevenir precoçment els càncers més freqüents (mama i coll de matriu). És un progra-

ma propi de suport als centres municipals de planificació familiar (26.410 citologies practicades l'any 1986: 11 mesos).

#### *Programa d'orientació i planificació familiar*

Orientació a la parella perquè pugui decidir lliurement tant el nombre de fills com el moment de tenir-ne, mitjançant els diversos mètodes de contracepció, reversibles i irreversibles.

Així mateix, s'ofereix un programa de cooperació amb els centres municipals de planificació familiar, suport econòmic, informació (organització de jornades, seminaris i edició del butlletí de planificació familiar) i de gestió i debat de futur.

#### *Programa d'estimulació precoç*

Dirigit a nadons amb trastorns del desenvolupament psicomotor.

#### *Programa de detecció precoç neonatal de la fenilcetonúria i de l'hipotiroidisme*

Dirigit a tots els nadons de Catalunya i les Balears, per tal de detectar precoçment aquestes malalties congènites que aboquen a la subnormalitat, quan no se n'inicia de seguit el tractament corresponent.

Per a l'execució d'aquest programa, s'han subscrit convenis amb els corresponents departaments de la Generalitat.

El nombre total de nadons analitzats —que dona una idea del total de naixements d'aquesta àrea durant l'any 1986— és de 52.418 a Catalunya i de 6.735 a les illes Balears (un 95%, aproximadament, del total de naixements).

#### *Atenció maternal*

Control mèdic de l'embaràs, part i puerperi, tant fisiològic com d'alt risc. Existeixen programes optatius, gratuïts per a les usuàries, d'educació sanitària de preparació al part i atenció al nadó.

#### *Patologia ginecològica*

Atenció mèdica i/o quirúrgica de malalties detectades a l'aparell genital femení i mama.

#### *Patologia neonatal*

Atenció mèdica i/o quirúrgica al nadó i atencions intensives, intermèdies o normals als nadons prematurs (entre el 8 i el 12% de nounats). Programes optatius i gratuïts d'educació sanitària adreçats als pares.

#### *Diagnòstic i recerca de malalties genètiques*

Grup de patologies de petita incidència (1% de nadons vius) que cursen com a malalties degeneratives. Tenen escasses possibilitats terapèutiques i per aquest motiu avui s'atenen amb una orientació preventiva, mitjançant el "consell genètic" (diagnòstic prenatal) i la indicació terapèutica de mesures contraceptives o d'interrupció voluntària de l'embaràs.

Totes aquestes tasques diagnòstiques i de recerca tenen com a objectiu la prevenció de la subnormalitat amb els recursos que avui es coneixen.

#### *Modernització de l'hospital*

Durant aquest any, l'hospital ha continuat la tasca de modernització científica, assistencial i organitzativa i d'introducció de l'eficiència en el treball general; igualment s'ha aprofundit en el desenvolupament del codi de drets i deures dels usuaris en el marc del programa d'humanització hospitalària.

Els objectius generals prefixats es resumeixen així:

1. Consolidació de l'hospital en el marc de la XHUP
2. Millora de les *ratio* de gestió
  - augment de l'activitat
  - contenció de la despesa
3. Millora de la qualitat assistencial, del programa d'humanització hospitalària i dels d'educació sanitària
4. Consolidació dels programes docents (MIR i formació permanent de personal) i d'investigació

#### *Objectius d'àmbit sectorial*

- Pas a plantilla del personal interí
- Funcionament en 1 sol edifici
- Reobertura de 10 llits de l'àrea de maternologia
- Augment de l'activitat quirúrgica
- Aprofundiment de la coordinació Maternitat-IBC
- Entrada en funcionament del control de qualitat assistencial:
  - protocols
  - comissions tècniques
  - infermeria
  - inici del procés d'informatització
  - estudi de costos per divisions assistencials

Un dels aspectes preferents en què s'ha treballat ha estat el control de qualitat assistencial: a aquest efecte existeixen vuit comissions tècniques que estudien el procés diagnòstic i terapèutic que desplega l'hospital per tal de millorar el producte final que s'obté de les diverses actuacions.

Aquestes comissions són: Històries Clíniques, Infeccions, Mortalitat, Teixits i Tumors, Farmàcia, Docència, Planificació Familiar i Humanització Hospitalària

Així mateix s'ha elaborat un instrument específic per a l'avaluació de la qualitat de l'atenció d'infermeria, que està pendent de posar-se en marxa. Es tracta d'un mètode d'anàlisi dels resultats assistencials: el MAQSI (Méthode d'appréciation de la qualité des soins infirmiers).

El desenvolupament d'aquest estudi i adaptació del mètode ha estat possible per conveni entre el Servei de Sanitat i l'Escola d'Alta Direcció i Administració de Barcelona, compta amb l'autorització de l'Ordre des Infirmières et Infirmiers du Québec i el suport de la senyora Monique Chagnom, que n'és l'autora.

El programa d'humanització hospitalària ha impulsat la presència dels companys a les sales de parts, conjuntament amb el programa de preparació a la maternitat.

També s'han millorat els objectius dietètics i els menús.

Respecte al funcionament en un sol edifici, s'ha integrat el departament de Neuropediatria al pavelló

Blau i amb el servei de Construccions Civils s'ha dissenyat el projecte de trasllat del departament de Neonatologia a l'esmentat edifici i ja se n'han adjudicat les obres.

- S'ha firmat el nou conveni amb l'Institut Català de la Salut com a hospital de nivell I.
- El pressupost d'inversions executat per a l'adquisició d'aparells mèdico-assistencials és el següent:

auscultador fetal	131.440,-
nevera dipòsit de sang (laboratori)	636.000,-
monitor mixt transcutani de PO2 i PC2.	2.758.000,-
mobiliari: 10 llits d'unitat d'infermeria (àrea de Maternologia)	1.700.000,-
mobiliari mèdic assistencial auxiliar per a 12 mòduls de consulta externa	1.199.398,-
microtom de congelació	576.019,-
colposcopi	1.500.000,-
autoclau central d'esterilització	2.180.000,-
càrdio-tocògraf obstètric	992.526,-
<b>TOTAL</b>	<b>11.673.383,-</b>

Activitat assistencial (11 mesos: gener a novembre)

Habilitació (sessions)	1.953
Exàmens psicomètrics	59
Tractament de conducta (sessions)	147

Serveis centrals (11 mesos: gener a novembre)

Actes quirúrgics	366
Parts	2.554
Eutòtics	1.918
Distòtics	646
Anestèsies	1.680
Estudis radiodiagnòstics	2.246
Ecografies	5.713
Electrocardiogrames	305
Electroencefalogrames	804
Mostres de microbiologia	2.263
Mostres d'hematologia	15.722
Mostres de bioquímica	20.973
Determinacions analítiques	103.981
Citologies	26.410
Biòpsies	999
Necròpsies	40

## Hospitalització

Llits	Altes	Estades	Estada Mitjana	Índex d'ocupació	
Tocoginecologia	59	3.225	16.285	5.049	82.639
Neonatologia	55	501	11.281	22.516	61.409
Pediatria	6	49	473	9.653	23.602
General	120	3.775	28.039	7.427	69.957

## Consulta externa

Primeres	Successives	Interconsul.	Total	
Obstetrícia	2.408	10.554	-	12.962
Unitat risc elevat ob.	58	1.324	-	1.382
Lluita anticancerosa	284	2.025	-	2.309
Ginecologia	1.240	4.749	-	5.989
Planificació familiar	1.441	3.779	-	5.220
Medicina interna	247	246	788	1.281
Psiquiatria	92	449	72	613
Cardiologia	55	82	107	244
Oto-rino-laringologia	29	23	18	70
Oftalmologia	66	103	805	974
Pediatria	1.485	3.688	-	5.173
Cirurgia pediàtrica	69	302	-	371
Unitat pediatria de seguiment alt risc-1	101	463	-	564
Neuropediatria	321	2.239	1.382	3.942
<b>TOTAL</b>	<b>7.897</b>	<b>30.026</b>	<b>3.172</b>	<b>41.095</b>

**Classificació dels usuaris segons règim econòmic (11 mesos: gener a novembre)**

**Hospitalització**

Règim econòmic	Nombre usuaris	%
Exempts de pagament	286	7,6
Tarifa completa	86	2,3
Concert ICS	3.391	89,8
Altres concerts (mútues)	12	0,3
<b>TOTAL</b>	<b>3.775</b>	<b>100,0</b>

**Consulta externa**

Règim econòmic	Primeres visites	%
Exempts pagament	1.791	4,7
Tarifa completa	26.142	68,9
ICS	9.949	26,3
Altres concerts	41	0,1
<b>TOTAL</b>	<b>37.923</b>	<b>100,0</b>

**Ingressos econòmics per prestacions sanitàries, en pessetes**

(11 mesos: gener a novembre)

**Hospitalització**

Cobertura	Àrea Maternologia	Àrea Pediatria	Total
Seguretat Social	62.074.000	68.280.449	130.354.449
Particulars	1.620.100	297.000	1.917.100
Mútues i altres	121.000	1.173.025	1.294.025
<b>TOTAL</b>	<b>63.815.100</b>	<b>69.750.474</b>	<b>133.565.574</b>

**Consulta externa**

Cobertura	Àrea Maternologia	Àrea Pediatria	Total
Seguretat Social	15.533.375	6.219.660	21.753.035
Particulars	26.280.975	3.821.200	30.102.175
Mútues	83.575	-	83.575
<b>TOTAL</b>	<b>41.897.925</b>	<b>10.040.860</b>	<b>51.938.785</b>

**Total de facturació per prestacions sanitàries (11 mesos: gener a novembre)**

Hospitalització	133.565.574
Consulta externa	51.938.785
<b>TOTAL</b>	<b>185.504.359</b>

**INSTITUT DE BIOQUÍMICA CLÍNICA**

**Objectius**

L'Institut de Bioquímica Clínica es dedica a l'estudi i la diagnòsi de malalties genètiques, amb les àrees d'acció següents: alteracions cromosòmiques i malalties metabòliques -d'aquestes últimes especialment les que cursen amb afecció neurològica, és a dir, aminoacidopaties, orgànico-acidèmies, esfingolipidosis, mucopolisacaridosis i glucoproteïnosis. L'àmbit d'actuació de l'Institut de Bioquímica Clínica s'estén a tot Espanya.

Té a càrrec seu els programes de detecció precoç neonatal de la fenilcetonúria i l'hipotiroidisme dels departaments de Sanitat dels governs autònoms de Catalunya i les Balears.

Dins el camp de patologia abans esmentat s'ofereix el consell genètic i en casos concrets també el diagnòstic prenatal a les famílies afectades.

La tasca assistencial es basa en la de recerca -amb la qual es complementa-, fonamentalment aplicada a l'estudi i millora diagnòstica de la patologia esmentada. En aquest sentit s'inscriu la redacció de tesis doctorals i tesines de llicenciatura i l'execució de programes amb l'ajuda dels organismes oficials o privats que concedeixen beques a la recerca.

Des de 1972, el cos facultatiu de l'Institut imparteix un curs monogràfic de doctorat sobre errors congènits del metabolisme.

Amb l'excepció del diagnòstic precoç, al qual s'accedeix sistemàticament des dels centres maternals, la resta del servei és oberta a tota la població per mitjà del centre assistencial corresponent i el metge especialista.

De les 3.000 malalties genètiques que es coneixen avui, 300 són metabòliques.

A l'Institut se'n poden identificar 70 de les metabòliques i totes les cromosòmiques.

**Organització i serveis**

L'Institut consta de tres departaments que s'encarreguen respectivament de:

**DEPARTAMENT DE GENÈTICA**

Genètica clínica, consell genètic, diagnòstic pre i postnatal de cromosomopaties, cultius tissulars i banc cel·lular.

**DEPARTAMENT DE METABOLOPATIES**

Programes de detecció precoç neonatal de fenilcetonúria i hipotiroidisme i diagnòstic d'aminoacidopaties i orgànico acidèmies, fins i tot el prenatal en certs casos.

Diagnòstic d'esfingolipidosis, mucopolisacariidosis i glucoproteïnosis, fins i tot la prenatal en certs casos.

## DEPARTAMENT DE NEUROQUÍMICA

### Dades estadístiques (11 mesos)

Departament de Genètica		
— Diagnòstic cromosòmic en sang perifèrica		176
— Tècniques citogenètiques practicades		386
— Anomalies diagnosticades		40
— Diagnòstic antenatal d'anomalies cromosòmiques		150
— Anomalies diagnosticades		6
— Estudi analític líquid amniòtic		64
— Cultius cel·lulars		73
— Banc cel·lular		
— Línies cel·lulars existents		80
Departament de Metabolopaties		
— Nombre de nadons analitzats per a la detecció precoç de la fenilcetonúria i l'hipotiroïdisme:		
TOTAL	CATALUNYA	BALEARS
59.153	52.153	6.735
* Casos positius de fenilcetonúria		4
* Casos positius d'hipotiroïdisme		20

Docència, recerca i altres activitats de l'Institut de Bioquímica Clínica

### Tesis doctorals en curs (1986)

- "Estudis sobre composició isoenzimàtica i regulació de beta-glucocerebrosidasa humana. Comparació amb la malaltia de Gaucher".
- "Defectes de la digestió intracel·lular de macromolècules. Expressió en els fibroblasts de pell cultivats i resposta a proves d'estimulació i de correcció enzimàtica a nivell bioquímic i ultrastructural".
- "Trastorns congènits del metabolisme intermediari: contribució al diagnòstic diferencial mitjançant estudis enzimàtics i de fixació de substrats radioactius."

### Cursos i conferències

El personal tècnic de l'Institut ha participat durant l'any 1986 en els cursos següents:

- VI Jornades Científiques de la Sociedad Española de Química Clínica. Valladolid. "Estat actual del diagnòstic de les malalties metabòliques".
- XIV Congrés Nacional de la Societat Espanyola de Genètica Humana. Bilbao. "Bioquímica del líquid amniòtic y diagnòstico de los desórdenes mendelianos"

### Percentatge de cobertura sobre la població total:

CATALUNYA					
Any	1982	1983	1984	1985	1986
Naixements	62.281	62.274	59.398	65.068	—
Nadons analitzats	39.783	48.588	53.760	59.297	52.418 *
% cobertura	58,3	70,8	90,5	91,3	—
ILLES BALEARS					
Any	1982	1983	1984	1985	1986
Naixements					
Nadons analitzats				7.202	6.735
% cobertura					
Diagnòstic d'aminoacidopaties i orgànico-acidèmies (*) (11 mesos). Projecció a 12 mesos: nombre de nadons					422 57.183
Departament de Neuroquímica					
— Nombre de consultes					224
Catalunya					33%
Resta d'Espanya					67%
— Nombre de mostres					382
— Quantia de determinacions					5.256
— Diagnòstics tancats					21

Finalment, cal fer ressaltar que el diagnòstic antenatal d'anomalies cromosòmiques s'ha triplicat respecte a l'any anterior, fruit de l'augment de la demanda social, atesa la nova legislació d'IVE.

- Curs monogràfic de doctorat sobre Neuroquímica bàsica. Facultat de Medicina de la Universitat Autònoma de Barcelona.
- 16è. curs d'especialització per a ATS en l'assistència

del nadó d'alt risc. Departament de Neonatologia. Divisió de Pediatria genètica mèdica.

- Curs sobre Dismorfologia i Diagnòstic en medicina perinatal. Organitzat per la UAB i l'Institut Dexeus. "Metabolopaties congènites i diagnòstic prenatal". Barcelona.
- IV jornades de planificació familiar. Casa de Maternitat. "Informació i realitat actual de les noves tecnologies reproductives". Barcelona.

#### Curs monogràfic de doctorat

Error congènit del metabolisme amb patologia del sistema nerviós. Bases bioquímiques. Universitat Autònoma de Barcelona.

#### PUBLICACIONS I ARTICLES

1. "Enfermedad de Niemann-Pick tipo C en dos hermanos. Bases bioquímicas del diagnóstico".
2. "Bioquímica del líquido amniótico y diagnóstico de los desórdenes mendelianos". Actes del XIV Congrés Nacional de Genètica Humana.
3. "Medium chain dicarboxylic and hydroxydicarboxylic aciduria in a case of neonatal Adrenoleukodystrophy". *Journal of Inherited Metabolic Diseases*.
4. "Conceptos generales sobre diagnóstico prenatal de los errores innatos del metabolismo. Diagnóstico prenatal". Editorial Salvat.
5. "Desórdenes del metabolismo lipídico. Diagnóstico prenatal". Editorial Salvat.
6. "Acidurias orgánicas. Formas de presentación y tratamiento". *Anales Españoles de Pediatría*.
7. "A new family affected by the syndrome of Hyperornithinemia, Hyperammonemia and Homocitrullinuria". *Journal of Inherited Metabolic Disease*.
8. "A new case of familiar C6-C14 dicarboxylic aciduria with favorable evolution". *Journal of Inherited Metabolic Disease* 9, supl. 2.
9. "Pyroglutamic acid as a marker of increased orotic acid". *Journal of Inherited Metabolic Disease*.
10. "Manosidosis. Estudios clínicos y enzimáticos en una familia". *Neurologia*, 1 (2).
11. "Enfermedad de Niemann-Pich, tipo A y fibroelastosis subendocárdica". *An. Esp. Ped.*, 24 (4).
12. 5 capítols del llibre *Neurologia pediàtrica*. Editorial Ateneo, Buenos Aires.

#### Participació en cursos i seminaris

- Seminari de fluorescència molecular. Perkin Elmer Hispania. Barcelona.
- Seminari sobre anàlisi d'aminoàcids sistema Picó. Tag. Waters. Barcelona.
- I Curs d'aplicació dels radionúclids en les ciències de la salut. Acadèmia de Ciències Mèdiques.
- Curs sobre seguridad y condiciones de trabajo en el

laboratorio. Institut Nacional de Seguretat i Higiene en el Treball. Barcelona.

#### PROGRAMA DE COOPERACIÓ MUNICIPAL EN PLANIFICACIÓ FAMILIAR

Aquest programa s'inicià l'any 1981 amb una partida pressupostària de quatre milions de pessetes. Es van subvencionar cinc centres de planificació familiar.

Quatre anys després aquest programa de cooperació s'ha anat reestructurant i l'any 1986 ha promogut les iniciatives següents:

#### Ajut econòmic

S'han donat subvencions per un import de 30 milions de pessetes per al manteniment de 44 centres municipals de planificació familiar de les comarques de la circumscripció

total subvencions (ptes.)	30.000.000,—
nombre de centres	44
subvenció màxima (ptes.)	2.125.727,—
subvenció mínima (ptes.)	93.075,—
subvenció / visita (ptes.)	326,—
% de cobertura del cost total	12,80°

#### Dispositiu metodològic

S'han elaborat un dispositiu metodològic i uns instruments d'anàlisi i avaluació de l'assistència, tant de caràcter qualitatiu com quantitatiu, per poder treballar amb la màxima eficàcia i aprofundir el diàleg entre la gestió, l'assistència i la planificació.

#### Formació

- Organització de les IV Jornades Municipals de Planificació Familiar.
- Promoció de la matriculació, conjuntament amb el Servei d'Ensenyament, de 16 professionals dels centres de planificació familiar en el curs preparatori per accedir a les proves de maduresa de la formació professional de primer grau, auxiliars de clínica.
- Publicació dels números 2, 3 i 4 del *Butlletí de Planificació Familiar*:  
Assistència primària i planificació familiar, per una xarxa funcional única.  
Adolescència i planificació familiar  
Elaboració d'un instrument per avaluar la qualitat de l'atenció d'infermeria

#### Estudis

S'han contractat serveis en el camp de la planificació familiar per iniciar un programa de promoció de

la recerca en les àrees de salut pública i administració sanitària, mitjançant un mòdul teòric i un mòdul pràctic, amb participació dels centres, elaboració de protocols de recerca, supervisió de possibles projectes i, com a producte final, la publicació d'una guia de recursos i metodologia bàsica de la recerca

### Resum

Avui la Diputació ofereix al sector un suport econòmic, un dispositiu metodològic, unes ofertes de formació permanent als professionals i la publicació d'un butlletí periòdic que fomenta l'intercanvi d'informació, la coordinació, el debat i la necessària transformació.

### IV Jornades Municipals de Planificació Familiar

Els professionals davant l'actual demanda en planificació familiar

### Objectius

El coneixement, discussió i actualització de la informació tècnica actual més significativa per als professionals dels centres de planificació familiar es considera que, en aquest sector, constitueixen un element fonamental, atesa la nova demanda social que tenen i canalitzen.

L'actual normativa sobre contracepció i IVE al nostre país, com també el debat social relatiu a les noves tecnologies, posa aquests centres davant un desafiament important.

És per intercanviar informació en aquest camp i per emmarcar-la en el context del nostre país que s'han organitzat aquestes jornades de debat tècnic, conjuntament amb l'Associació Catalana de Treballadors de Planificació Familiar.

### Subvencions en concepte de planificació familiar

Ajuntaments	Pessetes
Badalona	1.722.010
Barberà del Vallès	469.611
Caldes de Montbui	404.714
Castelldefels	423.961
Cerdanyola del Vallès	918.938
Cornellà de Llobregat	874.263
El Prat de Llobregat	1.030.817
Esplugues de Llobregat	686.764
Gavà	928.658
Granollers	1.375.000
L'Hospitalet de Llobregat	2.125.727
La Llagosta	307.000
Manresa	1.255.446
El Masnou	461.901
Mataró	1.033.675
Molins de Rei	293.244
Mollet del Vallès	741.563
Montcada i Reixac	385.726
Montmeló	163.560
Olesa de Montserrat	219.816
Palafolls	411.016
Premià de Mar	443.902
Ripollet	570.157
Rubí	675.321
Sabadell	1.461.287
Sant Adrià de Besòs	849.955
Sant Andreu de la Barca	339.535
Sant Boi de Llobregat	900.444
Sant Cugat del Vallès	624.151
Sant Feliu de Llobregat	769.531
Sant Joan Despí	427.767
Sant Just Desvern	204.207
Sant Pere de Ribes	225.189
Sant Quirze del Vallès	203.854
Sant Vicenç dels Horts	251.762
Santa Coloma de Gramenet	1.356.053
Santa Margarida de Montbui	151.127
Santa Perpètua de Mogoda	571.953
Sitges	93.075
Terrassa	1.615.192
Vic	360.000
Viladecans	575.795
Vilafranca del Penedès	513.948
Vilanova i la Geltrú	578.373
<b>TOTAL</b>	<b>29.995.989</b>

### Críteris de distribució de les subvencions

- Es proposa repartir 1/3 del total de la subvenció en funció d'un criteri de necessitat social. L'indicador escollit és el total de dones fèrtils del terme municipal.

Això implica una subvenció de 17 pessetes per dona fèrtil.

- Els 2/3 restants es reparteixen en funció del nivell de cobertura que fan els centres de la demanda atesa.

Per això s'utilitza el concepte de:

$$1/2 \text{ UBA total } 1\text{es. visites} + \frac{\text{total visites successives}}{2}$$

Això fa una quantitat de 363 pessetes per cada 1/2 UBA.

Cal fer esment que aquesta subvenció per 1/2 UBA només s'aplica a 42 centres del total de 44.

- Finalment, per tal d'exhaurir el total del fons de subvenció, el romanent existent es reparteix de forma idèntica entre els 42 centres.

Això significa una quantitat de 31.695 pessetes per centre.

## PROGRAMA DE COOPERACIÓ MUNICIPAL EN LA LLUITA ANTIRÀBICA

### Objectius

La funció de la Unitat de Cooperació Municipal en la Lluita Antiràbica és fer-se càrrec de la recollida de gossos i gats vagabunds en tots els municipis que ho sol·liciten de les comarques de la circumscripció.

Hi ha un conveni de prestació de serveis amb l'Ajuntament de Barcelona, signat el 7 de febrer de 1983 i ratificat anualment, per a la utilització de les instal·lacions del Centre de Zoonosi i Control Antiràbic situat a la carretera de l'Arrabassada, per dipositar-hi i observar-hi els animals recollits -i, si cal, per sacrificar-los posteriorment.

### Tarifes

D'acord amb el que disposa l'Ordenança Fiscal núm. 17 del 20-XI-85, la Diputació de Barcelona presta servei gratuïtament als municipis de menys de 5.000 habitants, segons regula l'ordre ministerial de l'Interior núm. 26062, de 5-12-74, i en cobra les despeses als municipis de població superior a la referida, a raó de 10.000 pessetes per servei i 25 pessetes per quilòmetre recorregut.

Segons la situació sanitària dels animals, s'imposen unes sancions als propietaris que oscil·len entre 2.000 i 3.500 pessetes.

### Mitjans

#### Personal

3 llacers i 1 conductor responsable de l'equip

#### Equipament

2 camions

Amb aquests mitjans, s'efectua un servei diari, llevat que hi hagi un avís urgent de mossegada o problema sanitari greu d'un animal, que s'atén immediatament un cop acabat el servei del dia.

### Demanda de serveis

El servei ha rebut sol·licituds de 72 municipis de les comarques (22,48% del total de municipis d'aquesta àrea) que corresponen a:

40 de població inferior a 5.000 habitants

32 de població superior a 5.000 habitants

Aquests municipis han demanat:

serveis totals sol·licitats	336
serveis totals prestats	58
serveis efectuats	125
serveis urgents	33
serveis que no s'han pogut atendre	206

### Dades estadístiques (11 mesos)

serveis totals efectuats	158
total d'animals capturats	1.372
total d'animals recuperats als municipis	284
total quilòmetres recorreguts	18.372

### INGRESSOS (11 mesos)

liquidacions als ajuntaments de més de 5.000 habitants	2.034.050
recaptació per sancions als propietaris	701.100
TOTAL pessetes	2.735.150

### Altres iniciatives

S'ha elaborat, mitjançant un conveni amb la Federació de Municipis de Catalunya, un estudi sobre la situació actual dels serveis municipals de salut pública, necessitats existents, enquestes als municipis, per saber-ne les opinions, els problemes i recursos existents per dissenyar possibles alternatives organitzatives, i elaborar criteris per a una campanya de sensibilització i prevenció en aquesta àrea.

## SERVEI DE PSIQUIATRIA

### Definició i objectius

La definició, els continguts i les funcions que abasta el Servei de Psiquiatria són donats per la legislació vigent i les directrius concretes que dins aquest marc li assigna la Corporació a través de la Comissió Informativa de Sanitat. El Servei de Psiquiatria va néixer, com a tal, a començament de 1982, dins el procés de la reforma administrativa, per garantir una gestió amb criteris tècnics i administratius unificats de tots els recursos (propis i concertats) amb què compta la Corporació per realitzar les seves competències en matèria d'assistència psiquiàtrica.

El 2 de juliol de 1981, es presentà a la Comissió Informativa de Sanitat i Serveis Socials un projecte de reforma que, tenint en compte les realitzacions que s'havien fet des de la gestió del 6 de març de l'any 1980, va donar origen a les bases d'un programa d'actuació en assistència psiquiàtrica, que s'inicià amb

acords concrets a partir de la reunió de l'esmentada comissió el 6 d'agost de 1981.

#### Tasca efectuada

El 1986 s'ha prosseguit la línia de treball iniciada l'any anterior. Fruit de la política de generalització de l'assistència primària i de la reinserció dels malalts mentals internats a les institucions, s'ha produït un descens dels llits concertats, que han passat de 3.608 el 1985 a 3.471 el 1986.

La tasca efectuada durant l'any es descriurà, tot seguit, d'acord amb el següent ordre expositiu i en relació a:

- L'Institut Mental de la Santa Creu
- La incorporació de l'Institut Municipal de Psiquiatria d'Urgències al conjunt d'equipaments concertats per a l'assistència psiquiàtrica, que a la vegada resol la problemàtica plantejada per les urgències psiquiàtriques a la ciutat de Barcelona.
- La reorganització de la Clínica Mental de Santa Coloma de Gramenet.

#### L'INSTITUT MENTAL DE LA SANTA CREU

Ara fa poc més d'un any es varen iniciar les gestions per afrontar la greu problemàtica de l'Institut Mental de la Santa Creu, institució psiquiàtrica dependent de l'Hospital de la Santa Creu i Sant Pau que ocupa els terrenys de la finca Can Ensenya, propietat de la CMB, al districte 8, Nou Barris. L'Institut Mental, en l'actualitat, no reuneix les condicions d'habitatge que s'han de requerir a qualsevol establiment d'internament de malalts. Això es desprèn de les successives visites efectuades i dels informes elaborats pels serveis d'inspecció municipals.

El dia 6 de juny de l'any passat s'acordà constituir una comissió clínica per analitzar la situació dels malalts internats al centre.

Així mateix, es constituí una comissió tècnica que ha elaborat una proposta alternativa a l'actual equipament psiquiàtric, considerant el trasllat total dels malalts internats i tenint en compte l'informe de la Comissió Clínica, els balanços econòmics del Mental, les possibles ubicacions del personal que ara treballa al centre i les propostes de treballadors i familiars de malalts.

#### Situació dels malalts

1. La població ingressada a l'Institut Mental de la Santa Creu és molt vella, amb una mitjana d'edat de 61 anys; un 80% té més de 50 anys. Hi ha predomini de les dones (54,4%) sobre els homes (45,6%).

La mitjana de temps d'estada al centre psiquiàtric és de 25 anys per al conjunt dels malalts. Un 46% ja fa més de 29 anys que hi viu i un 61%, més de 19

anys. El 79% dels malalts ingressats no han estat mai donats d'alta.

2. Es desconeix l'existència de familiar responsable en el 27% dels malalts. El domicili del 44% dels casos és desconegut.
3. Una vegada estudiat clínicament cadascun dels malalts i valorades les propostes dels metges, la classificació dels malalts del centre, segons les alternatives a la seva situació, són:

malalts que han de mantenir-se en un centre psiquiàtric per a crònics	201
malalts per ingressar en una residència geriàtrica	32
malalts per a pisos protegits i altres, amb centre de dia de referència	66

És a dir un nombre important dels malalts ingressats s'hauria de mantenir en una situació d'internament en una institució psiquiàtrica, però un altre grup ara ja podria gaudir d'una altra situació, ja sigui d'internament en residència geriàtrica, ja vivint fora de centres sanitaris, amb una vida autònoma suficient.

#### Proposta de la Comissió Tècnica

La proposta per la qual s'ha inclinat la Comissió Tècnica permetrà:

- l'internament en centres psiquiàtrics, que avui ja reuneixen condicions adequades, i sense necessitat d'inversions, d'uns 200 malalts la situació clínica dels quals implica necessàriament l'internament en una institució psiquiàtrica (la meitat es quedaran a Barcelona i la resta a les rodalies);
- l'ingrés en centres geriàtrics de 35 persones que no tenen problemàtica psiquiàtrica, i
- la possibilitat de desinternar i reintegrar a la societat uns 60 malalts que estan en condicions de mantenir-se en règim de centre de dia, d'instal·lar-se en pisos protegits o altres alternatives assistencials que no siguin el manicomi.

Per a aquests malalts hi haurà llits de referència, en cas que no es puguin desinternar per raons mèdiques o socials.

Per tant, la proposta de la Comissió Tècnica preveu la millora de les condicions d'internament de 235 persones (200 malalts psiquiàtrics i 35 geriàtrics), i la possibilitat de desinternament i de canvi en l'actual règim assistencial dels altres 60 malalts, que passaran a un règim molt més obert i d'inserció social.

La millora assistencial i social de les mesures esmentades és innegable, i inicia un procés de desinternament fins ara postergat. A més, es planteja una nova sectorització psiquiàtrica, on l'Institut Municipal de Psiquiatria d'Urgència (IMPU), que fins ara en quedava al marge, tindrà un paper important per a l'internament de malalts aguts i crònics dels districtes de Gràcia i Horta-Guinardó, sense que es perdi el paper fonamental de la unitat d'aguts de l'Hospital de Sant Pau.

La solució de la proposta de la Comissió Tècnica ha comportat establir 4 convenis addicionals amb els hospitals psiquiàtrics (Frenopàtic, Hospital Psiquiàtric Nostra Senyora de Montserrat, Institut Psiquiàtric Nostra Senyora dels Dolors i Centre Neuropsiquiàtric del Sagrat Cor) i també dos convenis amb l'Hospital de Sant Pau per obrir 5 centres de dia i 20 pisos assistits.

### L'INSTITUT MUNICIPAL DE PSIQUIATRIA D'URGÈNCIA

Les motivacions que han donat lloc a la denúncia i rescissió dels convenis amb l'Hospital de la Santa Creu i Sant Pau, pel que fa a la curta, la mitjana i la llarga estada a realitzar a l'Institut Mental, han obligat a fer un nou plantejament per fixar la coordinació que hi ha d'haver en l'adscripció de les zones geodemogràfiques de Gràcia i Horta-Guinardó, per a un millor funcionament dels circuits assistencials, per això s'ha pensat en l'Institut Municipal de Psiquiatria de Barcelona.

L'Institut Municipal de Psiquiatria de Barcelona reuneix les condicions necessàries per poder prestar el servei assistencial integrat que calgui a la zona, perquè disposa de mitjans de personal i infraestructura sanitària per a aquesta comesa, com també per realitzar el servei d'urgències a Barcelona.

Per aquest motiu va signar-se el 13 de maig un concert amb l'Ajuntament de Barcelona per tal d'incloure l'Institut Municipal de Psiquiatria en la xarxa d'assistència psiquiàtrica d'aquesta Diputació.

Amb aquest conveni es resolen dues problemàtiques, per un cantó, l'assistència a les urgències psiquiàtriques de la ciutat de Barcelona, i, per un altre, l'assistència en règim d'hospitalització dels malalts que ho requereixin, procedents de les zones geodemogràfiques d'Horta-Guinardó i Gràcia.

El nombre de llits que s'han concertat per a aquest fi és de 80.

D'aquests llits, se n'han reservat un total de 20 per tal d'atendre els malalts procedents de l'Institut Mental de la Santa Creu.

### PLA DE REFORMA DE L'ASSISTÈNCIA PSIQUIÀTRICA DE LA DIPUTACIÓ

El Pla de Reforma de l'Assistència Psiquiàtrica de la Diputació va permetre que l'any 1981 es posés en funcionament una nova estructura organitzativa i assistencial que aconseguí la pràctica, per primera vegada a Espanya, de conceptes assistencials alternatius, els quals han permès d'establir les bases d'una oferta discriminada, contínua i diversificada enlloc de la massificació i confusió tradicionals, per mitjà de diferents dispositius assistencials: els CAP (centres d'assistència primària, capaços d'atendre 100.000 habitants a les zones urbanes), els centres de dia, les UTH (unitats d'aguts, d'aproximadament 40 llits), les URR (residències assistides per a protegits, d'unes 60 places) i d'altres estructures intermèdies.

Actualment, i amb l'experiència dels tres darrers

anys, el pla va sent avaluat i caldrà precisar-ne la connexió amb el sistema sanitari general, d'acord amb la reestructuració general de la sanitat estatal (Llei de Bases de Sanitat).

### Centres d'assistència primària en salut mental

Centre	Base pressupostària 1986 (ptes.)
Sant Andreu	14.348.806
Les Corts	17.718.840
Nou Barris	18.032.794
Sants-Montjuïc	15.098.694
Ciutat vella	16.152.957
Baix Llobregat centre	18.032.795
Baix Llobregat nord	9.505.032
Osona	9.279.467
Vallès Occ. sud-est	15.348.169
Vallès Occ. nord-oest	13.134.630
Sta. Coloma-St. Adrià	12.876.669
Vallès Oriental	13.286.874
Alt Penedès-Garraf	7.734.523
Bages	11.401.615
Berguedà	9.769.000
Eixample	16.020.530
Sant Martí	13.665.529
L'Hospitalet	15.287.441
Maresme	13.665.529
Baix Llobregat sud	14.348.806
Gràcia	15.032.083
Horta-Guinardó	15.032.083
Badalona	6.248.452
Mataró	5.429.340
Suma parcial	316.450.658

### Hospitals de dia

Centre	Base pressupostària 1986
Centre Psicoteràpia Barcelona	40.715.348
Torre de la Creu	31.613.119
Hospital de Dia del Maresme	5.591.237
Suma parcial	77.919.704

### Pisos protegits

Centre	Base pressupostària 1986
14 pisos protegits a Sant Boi	7.215.234
1 pis a Malgrat de Mar	456.230
4 pisos (Clínica Mental)	—
19 Suma parcial	7.671.464

## Hospitals

Centre	Base pressupostària 1986
<b>a) Psiquiàtrics:</b>	
Institut Frenopàtic	67.143.406
Institut Mental de la Sta. Creu	220.220.348
Institut Pere Mata	440.955.681
Inst. Psiq. Ntra. Sra. dels Dolors	515.286.790
Hosp. Psiq. Ntra. Sra. de Montserrat	536.974.001
Centre Neuropsiq. Sagrat Cor	240.599.718
Comunitat Terapèutica Malgrat	22.316.906
<b>b) Generals:</b>	
Hospital Clínic i Provincial	3.620.421
Institut Municipal de Psiquiatria	5.144.833
Hosp. Ntra. Sra. del Mar	2.614.747
Hosp. St. Jaume i Sta. Magdalena	1.005.672
<b>c) Residències:</b>	
Residència Arenys de Munt	31.062.432
Sanatori Vil·lablanca	110.516.316
<b>d) Propri:</b>	
Clínica Mental	727.700.580
<b>TOTAL hospitals</b>	<b>2.929.184.540</b>

## Total cost assistència psiquiàtrica 1986

	Centres	Cost pessetes
Assist. primària	24	316.450.658
Hosp. psiq. de dia	3	77.919.704
Pisos protegits	15	7.671.464
Hospitalització		2.924.039.707
<b>TOTAL cost assist. psiq.</b>		<b>3.326.081.553</b>

## Personal de les institucions pròpies

Professionals	Clínica Mental	Escola		Servei Total
		TEAP	Psiquiàtria	
metges	31	2	2	35
altres tècnics superiors	4	2	3	9
ATS	17	1		18
altres tècnics mitjans	1			1
AS	9		8	17
aux. psiquiàtric	161	1	2	164
administratius	1	2	3	6
aux. administratius	14	1	5	20
subalterns	8		1	9
encarregats de serveis	2			2
mestre capatàs	1			1
oficina d'instal·lacions	4			4
oficials de serveis	14			14
ajudants de serveis	24			24
operaris	24			24
<b>TOTAL</b>	<b>315</b>	<b>9</b>	<b>24</b>	<b>348</b>

## CLÍNICA MENTAL DE SANTA COLOMA DE GRAMENET

### Objectius, definició i estructura del servei

La Clínica Mental és l'únic equipament psiquiàtric hospitalari de la Diputació de Barcelona i, a causa

d'aquesta característica, es defineix com a institució capdavantera en l'aplicació de la reforma psiquiàtrica impulsada per la Corporació.

Dins una extensa propietat (33 ha), hi ha dos pavellons de planta moderna i cinc d'antics, que assistencialment es van configurant com una zona hospitalària i una altra de residencial, amb objectius clarament diferenciats. La zona hospitalària duu a terme l'assistència secundària i terciària de les zones geodemogràfiques que té assignades. La zona residencial fa d'equipament d'acolliment d'aquells malalts crònics que, havent vist exhaurides les possibilitats de tractament i reinserció, han de viure en una residència assistida.

El servei s'organitza en dues àrees: una d'assistencial i una d'administrativa.

### Forma de gestió

La forma de gestió obeeix l'organigrama següent:

### Òrgans de gestió

#### Comitè Executiu de Direcció

Presidit pel director gerent de la clínica i format pels caps de les divisions mèdica, d'infermeria, i administrativa, defineix la línia executiva i de gestió.

#### Consell Facultatiu

Està presidit pel director gerent i format pels caps de departament d'aguts, alcoholisme i altres toxicomanies, estada mitjana, residència, rehabilitació i reinserció, psicogeriatría i disminució psíquica, i activitats rehabilitadores.

És un òrgan d'assessorament assistencial.

#### Consell de Docència i Recerca

Format per representants de tots els estaments assistencials i administratius, defineix la línia d'assessorament científic i docent i, a més a més, és responsable de les publicacions de la Clínica Mental.

#### Comissió d'Avaluació del Pla MIR

Està formada segons les directrius del ministeri i composta per metges. Forma part de la comissió de docència. S'encarrega del seguiment i avaluació del Pla MIR.

#### Comissió de Farmàcia

Composta per membres de tots els estaments assistencials. Actua amb caràcter consultiu, planificador i de control de la despesa farmacèutica.

Durant els últims tres anys, l'actual equip directiu de la Clínica Mental ha cobert una etapa que ha suposat un avenç qualitatiu respecte a la situació anterior en diferents camps: l'hospital està estructurat; els malalts són atesos per grups de patologies; l'hospitalització d'aguts arriba a 19 dies d'estada mitjana; els resultats assistencials respecte als aguts es poden considerar molt bons; s'han millorat els criteris d'admissió

i distribució de funcions amb els dispensaris; s'ha aconseguit donar personalitat al conjunt d'infermeria més enllà d'una funció de mera custòdia, i s'ha passat d'una situació en què no hi havia cap llibre comptable a una tramitació administrativa àgil que en garanteix uns mínims.

Malgrat això, subsisteixen aspectes de la gestió de l'hospital que han estat insuficientment tractats i que cal afrontar decididament en un futur immediat: la qualificació i motivació de la infermeria en relació als malalts i a les activitats terapèutiques; el seguiment de l'activitat mèdica a cada pavelló; una major responsabilització dels càrrecs de comandament; garantir els nivells intermedis de l'administració, com ara magatzems, compres i manteniment; implantar el circuit informàtic; treballar amb objectius que permetin anar identificant el que és pròpiament l'hospital i el que són serveis socials, amb les consegüents mesures internes; concretar una gestió efectiva de personal, etc.

En aquesta línia d'actuació és necessari obtenir una infraestructura de gestió hospitalària que busqui més eficàcia, rendibilitat i responsabilització de la Clínica Mental. Perfilar una estructura organitzativa que ho permeti requereix partir d'un objectiu bàsic, com és crear de nou una funció gerencial que es responsabilitzi integralment de l'hospital a través d'un director gerent; suprimir nivells intermitjos de decisió, i revalorar les unitats assistencials necessàries en un nivell adequat, definint de manera més exhaustiva, tant les funcions generals com les específiques de cadascun dels càrrecs de comandament, especialment a les divisions mèdica i d'infermeria.

### Reforma de l'organigrama

- Contractar un director gerent que es responsabilitzi integralment de la Clínica Mental.
- Potenciar la divisió mèdica mitjançant la següent modificació de l'organigrama:
  - a) suprimir els departaments d'hospitalització i residència i el de rehabilitació, i
  - b) revalorar els càrrecs de comandament dependents de la divisió mèdica, suprimint les 8 unitats assistencials pendents dels esmentats departaments, i crear 7 departaments nous: hospitalització d'aguts, alcoholisme i altres toxicomanies, hospitalització de mitjana estada, residència, rehabilitació i reinserció, psicogeriatría i disminucions psíquiques, i activitats rehabilitadores.
- Definir la funció de comandament d'aquests departaments

### Comparació respecte a l'any anterior

	1985	1986	Increment	
entrades	1.647	2.032	385	23 %
sortides	1.640	2.002	362	18 %
malalts anteriors	523	530	7	1 %
malalts atesos	2.170	2.562	392	15 %
estades	182.184	199.856	17.672	9 %

taments integrant sota la responsabilitat del metge corresponent totes aquelles comeses que es derivin del seu funcionament.

- Potenciar la divisió d'infermeria, mitjançant una modificació de l'organigrama que elimini l'actual estructura de comandament, i crear 5 supervisions generals d'infermeria a nivell de departament que, amb un sistema de torns adequats, garanteixin la presència d'un responsable d'infermeria tots els dies i torns de la setmana.
- Fer dependre el personal d'infermeria del cap de la divisió, i flexibilitzar l'assignació de personal a cada pavelló d'acord amb les necessitats que hi hagi.
- Suprimir la direcció administrativa de la clínica, i fer dependre el departament d'economia i finances, i el de serveis generals directament de la nova gerència.
- Creació d'una oficina de personal, dependent directament del gerent, formada per un administratiu i un auxiliar administratiu; i habilitar un mecanisme àgil i particular per a la clínica que permeti la inspecció de personal i el seguiment efectiu de l'absentisme (contractant una empresa especialitzada).

### Dades assistencials de l'any 1986

Població atesa a la clínica	Habitants
L'Eixample de Barcelona	307.773
Sta. Coloma-St. Adrià	176.481
Badalona	229.508
Vallès Occ. nord-oest (Terrassa)	260.384
Vallès Occ. sud-est (Sabadell)	367.707
Osona	117.347
<b>TOTAL</b>	<b>1.459.250</b>

(\*) Fins a l'1 de setembre de 1986, que passà a ser atesa per l'Institut Frenopàtic.

### Malalts atesos

anteriors	530
ingressos	2.032
total assistits	2.571
sortides	2.002

### Tasca efectuada

D'acord amb els objectius proposats per la direcció per a 1986, s'han efectuat les actuacions següents:

a) Actuacions assistencials

- S'han inaugurat locals nous que han representat un trasllat de planta i han permès la creació d'una àrea diferenciada d'admissions i vigilància.
- S'ha mantingut el numerus clausus en psicogeriatría i disminució psíquica.
- S'han posat en marxa programes de rehabilitació específica per a disminució psíquica, en un projecte més ampli que s'aplicarà al llarg de 1987.
- Han augmentat considerablement els ingressos (23%), però les altes han augmentat lleugerament per sobre (18%). L'hospital, doncs, ha vist la seva població estabilitzada. S'ha atès un 15% de malalts més que l'any anterior. L'estada mitjana dels aguts oscil·la entorn dels 19 dies.
- S'ha racionalitzat el repartiment de la medicació.
- S'ha racionalitzat el funcionament dels tallers i el centre de dia.
- S'han posat en funcionament nous pisos protegits.
- Estudi de la plantilla a la divisió d'infermeria.
- Anàlisi de funcions a la divisió d'infermeria.
- Unificació dels sistemes d'administració de la medicació a totes les unitats.
- Noves normes de preparació de medicaments.
- Increment de la plantilla d'infermeria (ATS).

b) Actuacions docents

- Continuació del Pla de Docència dels MIR.
- Sessions científiques mensuals des de l'inici del curs 1986-1987.
- Continuació de pràctiques de psicòlegs, assistents socials, ATS, i auxiliars psiquiàtrics.
- Presència activa en diversos congressos i activitats científiques.

c) Gestió administrativa

- Consolidació de l'estructura administrativa.
- Racionalització dels torns de treball.
- Regularització de circuits i peticions.
- Optimització del pressupost.
- Nova política de compres.
- Implantació dels centres i anàlisis de costos.
- Reforma de la comptabilitat interna.
- Anàlisis estadístiques (consums, manutenció, estades, medicaments, etc.).
- Pla de manteniment.
- Informatització dels serveis administratius.
- Estudi de racionalització de comunicacions telefòniques.
- Rendibilització de l'hort.
- Convenis amb el Club de Malalts.
- Agilitació del cobrament de pensions d'interns.
- Lloguer de pre-pis.
- Reducció del temps de tramitació de les factures.
- Remodelatge de material tècnic i mobiliari de la institució (30 milions).

## INSTITUCIONS CONCERTADES

### CENTRES D'ASSISTÈNCIA PRIMÀRIA EN SALUT MENTAL

#### Definició i objectius

La consecució d'uns determinats volums assistencials és un primer objectiu a considerar. A diferència de l'assistència hospitalària, l'assistència primària tendeix a créixer. L'objectiu de creixement està motivat per la necessitat d'equipaments que permetin un desinternament efectiu i que garanteixin el seguiment individual dels malalts mentals. El conjunt de centres d'assistència primària té una vida encara curta per fer una avaluació significativa del volum d'assistència que presten. Però sí que es pot dir que van cap a l'optimització. De 1982 a 1983, l'increment assistencial global es va situar entorn del 100%. I de 1983 a 1984, l'increment va suposar aproximadament un 5,2%. El 1985 es va arribar al 55,5% d'increment, entenen que es comença a arribar ja a un cert grau d'equilibri entre l'oferta de servei i la demanda d'assistència. La previsió per a 1986 se situava entorn del 30,1%, i s'ha situat en un 39%. Això vol dir que al final de 1987-1991 caldrà ajustar les plantilles en funció d'aquest creixement, un cop s'arribi a una situació de saturació.

L'optimització del temps de treball dels professionals és un altre objectiu. El rendiment de cada centre es concreta a partir de les hores de treball contractades i l'assistència produïda. En l'actualitat, els rendiments tendeixen a optimitzar-se pel creixement assistencial. No s'ha arribat encara a la saturació però tampoc a una situació òptima. Es pot determinar, per a 1986, la tendència mitjana de cada centre a esmerçar en l'assistència els temps següents:

Primeres visites : 60 min

Visites successives : 30 min

Tractaments de grup : 90 min

Visites domiciliàries : 120 min

A partir dels temps estàndard i de les hores de treball contractades és possible calcular la capacitat màxima del centre.

La relació entre les visites i els malalts atesos s'ha situat, el 1986, entorn d'1/10 - 1/15, a partir de la realitat de cada centre. Cal dir que aquesta relació canvia segons les tècniques terapèutiques utilitzades (alguns malalts necessiten ser atesos setmanalment). La tendència a la relació 1/10 - 1/15 no ha de suposar una desatenció als malalts que requereixen una atenció continuada, ja que es tracta de malalts crònics que viuen reinserits i que es mantenen compensats a través del seu contacte amb un centre d'assistència primària. L'índex tendirà a créixer (potser fins a 1/30) per l'acumulació d'històries clíniques i la població que s'atén permanentment. En qualsevol cas, dins d'un any, la solució ha de ser 1/10.

Els ingressos promoguts constitueixen un barem que medeix, en part, l'efectivitat d'un centre d'assistència primària. La reducció d'ingressos promoguts suposa un treball de contenció i de recerca de solucions, de salut i de vida, viables fora de l'hospital per a

cada malalt. Es pot determinar, doncs, com a objectiu la reducció dels ingressos hospitalaris promoguts per cada centre d'assistència primària.

Quant als costos, es pot establir una línia d'optimització a partir del cost-visita i cost-malalt, atès que han de tendir a disminuir a mesura que s'incrementi l'activitat assistencial, que es redueixi la relació prime-

res visites/visites successives (dins d'un any) i que es vagin ajustant les plantilles als mòduls preestablerts. Cal dir, quant als costos, que la utilitat assistencial dels centres d'assistència primària és gran en relació al cost que genera l'hospitalització pròpiament dita. De cara a 1987 cal preveure un augment de plantilla per garantir els pròxims quatre anys.

### Circuits i equipaments per a cada nivell assistencial

Circuit	CAP	Hospitalització de curta, mitjana i llarga estada (rehab. i residència)
04	Barcelonès sud	Hospital Ntra. Sra. de Montserrat
05	Barcelonès nord	Centre Neuropsiquiàtric Sagrat Cor
06	Vallès Occ. sud-est	Clínica Mental
07	Penedès	Institut Pere Mata
08	L'Hospitalet	Institut Psiquiàtric Ntra. Sra. dels Dolors
09	Garraf	Institut Pere Mata
10	Berguedà	Centre Neuropsiquiàtric Sagrat Cor
11	Osona	Clínica Mental
12	Baix centre	Hospital Psiquiàtric Ntra. Sra. Montserrat
13	Maresme nord	Comunitat Terapèutica de Malgrat
14	Santa Coloma	Sant Adrià Clínica Mental
15	Vallès Oriental	Institut Psiquiàtric Ntra. Sra. dels Dolors
16	Vallès Occ. nord-oest	Clínica Mental
17	Bages	Centre Neuropsiquiàtric Sagrat Cor
18	Badalona	Clínica Mental
19	Maresme sud	Comunitat Terapèutica de Malgrat
21	Ciutat vella	Hospital Psiquiàtric Ntra. Sra. Montserrat
22	Les Corts i Sarrià-Sant Gervasi	Centre Neuropsiquiàtric Sagrat Cor
23	Sants-Montjuïc	Institut Frenopàtic
25	Nou Barris	Institut Psiquiàtric Ntra. Sra. dels Dolors
26	Sant Andreu	Institut Psiquiàtric Ntra. Sra. dels Dolors
27	Eixample	Institut Frenopàtic
28	Sant Martí	*Hospital Ntra. Sra. del Mar
29	Gràcia	Institut Municipal de Psiquiatria
30	Horta-Guinardó	Institut Municipal de Psiquiatria

\* L'Hospital del Mar només és de curta estada; les estades més prolongades es realitzen a l'Hospital Psiquiàtric Nostra Senyora de Montserrat.

### Llista dels centres d'assistència primària amb indicació del personal respectiu

Nom del Centre	Coord.	Psq.	Psc.	AS	ATS	AP	Adm.	Altre	Total
Barcelonès sud	1	1	1	1	-	1	1	-	6
Barcelonès nord	1	1	2	1	-	-	1	-	6
Vallès Occ. sud-est	1	2	1	1	-	-	1	-	6
L'Hospitalet	1	3	1	1	-	1	1	-	8
Alt Penedès-Garraf	1	3	2	1	1	-	-	-	8
Berguedà	1	-	-	1	-	1	-	-	3
Barcelonès centre	1	2	1	1	1	-	1	-	7
Maresme nord	2	2	2	-	-	-	1	1	8
Santa Coloma-Sant Adrià	1	1	1	1	-	-	1	-	6
Vallès Oriental	1	1	3	1	-	-	-	-	6
Vallès Occ. nord-oest	1	2	1	2	-	1	-	-	7
Bages	1	1	-	1	-	1	-	-	5
Badalona	1	1	2	1	-	-	1	-	6
Maresme sud	1	1	-	1	-	1	1	-	5
Anoia	-	-	-	-	-	-	-	-	-
Ciutat vella	1	1	1	2	1	1	2	-	9
Les Corts i Sarrià-Sant Gervasi	1	5	2	2	-	-	2	-	13
Sants-Montjuïc	1	2	2	1	-	-	1	-	7
Nou Barris	1	1	-	2	-	-	2	2	8
Sant Andreu	1	3	2	2	-	-	1	-	9
Eixample	1	2	1	1	-	-	1	-	6
Sant Martí	1	1	1	1	-	-	1	-	5
Gràcia	1	1	1	1	-	1	1	-	6
Horta-Guinardó	1	1	1	1	-	1	1	-	6
<b>TOTAL</b>									<b>156</b>

### Volum assistencial dels centres d'assistència primària en salut mental

Any 1986			
Centre	Primeres visites	Success. individuals	Altres successives
Baix Llobregat sud	394	3.042	1.726
Baix Llobregat nord	216	2.706	362
Baix Llobregat centre	522	6.702	1.018
Vallès Occ. sud-est	524	5.572	814
Vallès Occ. nord-oest	808	9.370	1.838
Alt Penedès-Garraf	208	5.220	2.638
Berguedà	124	1.808	470
Osona	232	4.046	1.376
Vallès Oriental	410	4.414	1.018
Bages	260	2.628	542
Maresme nord	800	5.460	842
Mataró	18	80	2
L'Hospitalet	538	6.170	1.490
Sta. Coloma-St. Adrià	568	5.590	644
Badalona	264	4.462	852
Ciutat vella	332	4.658	1.148
Les Corts i Sarrià-S.G.	298	4.422	892
Sants-Montjuïc	424	3.874	350
Sant Andreu	372	3.546	942
L'Eixample	708	4.536	136
Sant Martí	430	1.172	202
Gràcia	284	8.294	770
Horta-Guinardó	292	5.138	1.250
<b>TOTAL</b>	<b>9.356</b>	<b>107.738</b>	<b>22.248</b>

### Volum assistencial a les unitats bàsiques d'assistència psiquiàtrica (UBAP) dels CAP en salut mental durant l'any 1986

Centre	1985	1986	%
Baix Llobregat nord	3.125	5.366	71,7
Baix Llobregat centre	1.641	2.292	39,7
Vallès Occ. sud-est	3.889	5.908	51,9
Vallès Occ. nord-oest	5.808	9.168	57,8
Alt Penedès-Garraf	3.566	7.094	98,9
Berguedà	1.230	1.968	60
Osona	3.193	5.006	56,8
Vallès Oriental	3.033	4.652	53,4
Bages	1.757	2.658	51,3
Maresme nord	3.597	5.214	44,9
Mataró	39	62	58,9
L'Hospitalet	5.029	6.602	31,3
Sta. Coloma-St. Adrià	3.818	4.650	21,8
Badalona	2.487	4.198	68,8
Ciutat vella	4.901	4.956	1,1
Les Corts i Sarrià-St. Ger.	4.472	4.292	-4,0
Sants-Montjuïc	2.189	3.060	39,8
Nou Barris	3.868	4.596	18,8
Sant Andreu	3.201	4.028	25,8
L'Eixample	2.015	3.248	61,2
Sant Martí	—	1.420	100,0
Gràcia	4.875	5.970	22,5
Horta-Guinardó	5.079	5.360	5,5
<b>TOTAL</b>	<b>76.802</b>	<b>106.706</b>	<b>38,9</b>

### HOSPITALITZACIÓ DE DIA

#### Definició i objectius

Els centres de dia són considerats equipaments experimentals. Hi ha un estadi de demanda assistencial que se centra en el nivell de l'hospitalització de dia i dels tallers assistits. Es tracta d'equipaments pensats per ajudar malalts que tornen a casa cada dia. La modalitat d'equipaments més orientada cap a l'hospitalització de dia o bé cap al taller protegit és un objectiu a delimitar en el futur, un cop avaluada l'experiència, els resultats sanitaris i els costos. La plena ocupació sembla un primer objectiu a aconseguir vist el nivell de les últimes ocupacions.

És difícil quantificar homogèniament els centres de dia per les seves diferències estructurals i de funcionament, i pel seu caràcter experimental. A partir de les dades de cada centre i dels objectius assistencials i mèdics, es podran anar delimitant en el futur els estàndards i barems pels quals s'han de regir aquests centres (estàndard de 40 places, estada mitjana de 3 mesos -màxim de 6 mesos-, cost per plaça, cost per malalt). Hi ha també hospitalització de dia a pràcticament tots els hospitals psiquiàtrics.

#### Relació dels hospitals de dia que presten assistència psiquiàtrica per compte de la Diputació

Centre Psicoteràpia de Barcelona	40 places
Centre de Dia Torre de la Creu	40 places
Comunitat Terapèutica de Malgrat	11 places
<b>TOTAL</b>	<b>91 places</b>

#### Índex assistencial anual

Centre	Ocupació	Rotació	Mitjana d'estada	Personal
C.P.B.	99	2.15	79	0.42
Torre de la Creu	94	2.70	65	0.28
C.T.Malgrat	60	5.27	26	0.38
<b>Mitjana</b>	<b>92</b>	<b>2.77</b>	<b>62</b>	<b>0.35</b>

#### Activitats

Les activitats assistencials del programa són:

- hospitalització d'aguts i
- hospitalització en règim de residència i rehabilitació.

Un primer objectiu se centra en la progressiva reducció de llits i estades produïdes en els hospitals, en benefici de l'assistència primària. Progressivament, es tracta d'anar encaminant l'assistència sobre la base d'aquestes reduccions (pot situar-se entorn d'un 5% anual) en el temps, de cara a la consecució d'una millora assistencial (descongestionar els manicomis), i remetre els malalts a equipaments i a tractaments que puguin beneficiar-los més des d'un punt de vista sani-

tari i també social. Cal reduir els llits i especialitzar progressivament cada pavelló (geriàtric, disminuïts, etc.) en un període de 10 a 15 anys.

Referent a l'estada mitjana convé distingir entre estada mitjana d'unitat d'aguts i d'unitat residencial. Com a objectiu convé delimitar una estada mitjana tendencial, per sota dels 20 dies, a les unitats d'aguts i, sense precisar, a les unitats residencials (però en procés de disminució pels desinternaments i l'absència de nous crònics).

En relació a la rotació malalt-llit, i com a conseqüència de la reducció de l'estada mitjana, l'objectiu se centra en la promoció de l'increment progressiu de la rotació malalt-llit anual, de manera que no solament s'optimitzin els llits disponibles, sinó que suposi un política d'altres mèdiques àgil. La rotació malalt-llit pren sentit en les unitats d'aguts en què hauria de situar-se per sobre dels 15 anuals. En les unitats residencials la rotació ha d'anar creixent per la reducció de malalts crònics i els desinternaments (l'envelliment de la població interna en alguns hospitals se situa entorn

dels 10-20 anys en termes mitjans). Cal aconseguir que, amb menys llits, s'atenguin més malalts.

L'ocupació dels centres és un altre objectiu a fixar. Es determina la plena ocupació (90 %) com a objectiu a mantenir en el marc de la reducció anual de llits. Del volum de llits que hi ha a cada hospital, entre un 5 i un 10 % haurien de restar disponibles per a les urgències hospitalàries i els ingressos imprevistos.

Es pot establir com a objectiu valorar l'èxit dels desinternaments i les altes mèdiques amb l'índex de retorn i reingrés respectivament, tant en referència als malalts que s'ubiquen en pisos protegits o en residències adequades com als que retornen a un ambient familiar. Els índexs de retorn i reingrés haurien de créixer, entenent que els reingressos suposen en molts casos l'atenció a malalts crònics que passen per períodes d'agudesa.

S'ha establert un índex de personal per llit d'un mínim del 0'28. Igual com en el cas del preu de l'estada, l'índex de personal per llit ha de tendir a créixer, entenent que el millor en el cas d'una unitat residen-

#### HOSPITALS PSIQUIÀTRICS. DADES CONCERT 1986

CENTRE	Total de llits	Llits concertats	Estades produïdes	Plantilla	Base pressup.
Clínica Mental	627	627	213.160	315	727.700.580
Institut Frenopàtic	250	100	36.500	41	67.143.406
Hospital Psiquiàtric Nostra Senyora de Montserrat	828	725	264.625	246	536.974.001
Institut Psiquiàtric Nostra Senyora dels Dolors	825	716	261.340	261	515.286.790
Centre Neuropsiquiàtric Sagrat Cor	400	345	125.925	110	240.599.718
Institut Pere Mata	1.057	555	202.575	312	440.955.681
Institut Mental de la Santa Creu	350	260	94.900	115	220.220.348
Sanatori Vil·lablanca	875	147	53.655	281	110.516.316
Hospital Clínic	18	18	6.570	—	3.620.421
Hospital de la Santa Creu i Sant Pau	20	20	7.300	—	4.022.689
Hospital de Nostra Senyora del Mar	12	12	4.380	—	2.614.747
Institut Municipal de Psiquiatria	80	80	9.760	—	5.144.833
Hospital de Sant Jaume i Santa Magdalena	5	5	1.825	—	1.005.672
Comunitat Terapèutica Malgrat	12	12	4.380	20	22.316.906
Residència Arenys de Munt	20	20	7.300	13	31.062.432
<b>TOTAL</b>	<b>5.379</b>	<b>3.642</b>	<b>1.294.195</b>	<b>1.714</b>	<b>2.929.184.540</b>

#### HOSPITALS PSIQUIÀTRICS. DADES CONCERT 1986

CENTRE	Estades produïdes	Ingressos	Reingr.	Sortides	Malalts assistits
Clínica Mental	199.856	820	1.212	2.002	2.571
Institut Frenopàtic	35.283	141	87	220	324
Hospital Psiquiàtric Nostra Senyora de Montserrat	247.285	171	399	596	1.257
Institut Psiquiàtric Nostra Senyora dels Dolors	243.127	235	295	587	1.209
Centre Neuropsiquiàtric Sagrat Cor	120.625	135	183	326	657
Institut Pere Mata	197.177	86	152	254	766
Institut Mental Santa Creu	97.792	5	18	153	294
Sanatori Vil·lablanca	50.861	—	121	118	247
Hospital Clínic	7.581	329	64	125	141
Hospital de la Santa Creu i Sant Pau	4.010	64	42	113	125
Hospital de Nostra Senyora del Mar	—	—	—	—	—
Institut Municipal de Psiquiatria	2.522	68	80	264	264
Hospital Sant Jaume i Santa Magdalena	703	88	—	88	89
Comunitat Terapèutica Malgrat	3.772	96	61	156	169
Residència Arenys Munt	5.805	17	9	28	44
<b>TOTAL</b>	<b>1.216.404</b>	<b>2.255</b>	<b>2.723</b>	<b>5.030</b>	<b>8.157</b>

cial se situa entorn del 0'50, i en el cas d'una unitat d'aguts, entorn de l'1.

S'han delimitat unes proporcions de despesa que suposin un percentatge adequat perquè cada hospital el destini a l'amortització d'instal·lacions. El procediment queda regulat en els convenis vigents (65% de personal, 30% de consums i 5% d'amortitzacions), incloent el manteniment en l'apartat de consums.

Hi ha un conjunt d'objectius específics no quantificables establerts en el procediment tècnico-administratiu que regula la relació entre centres assistencials.

## PROGRAMA DE DOCÈNCIA

### Escola de tècnics en assistència psiquiàtrica Emili Mira i López. TEAP

#### Definició i Objectius

El Servei de Psiquiatria té establert un programa específic de planificació i organització d'un projecte centralitzat de docència al servei de les necessitats dels professionals de les institucions i de l'administració pública.

Aquest programa està pensat com un servei destinat als professionals i a les institucions i respecta les necessitats docents peculiars de cada institució i el grup de professionals.

Si bé cal que cada una de les institucions (pròpies o concertades) disposi d'un pressupost i d'un programa docent propis, ha de resultar rendible i eficaç organitzar uns serveis centralitzats, que comptin amb les necessitats comunes de diferents institucions o grups de professionals, per tal d'estalviar esforços i despeses.

Dins el programa global de docència, cal pensar en particular en la formació acadèmica de la formació professional de 1r. grau, branca sanitat, per a tècnics auxiliars en assistència psiquiàtrica.

Quant a la formació de metges, cal dir que el Ministeri de Sanitat ha concedit a la clínica dues places de metge resident. El programa MIR (Metge Intern i Resident) a la clínica contribuirà la necessària investigació i formació de la plantilla mèdica.

La Diputació ha posat en marxa aquesta escola fonamentalment per permetre-hi tant la formació acadèmica com la formació continuada dels auxiliars psiquiàtrics que treballen a les institucions, pròpies o concertades, que participen en els equipaments que comprenen el Pla d'Assistència Psiquiàtrica.

Per aquesta raó, l'escola depèn del Servei de Psiquiatria.

## Programa de formació continuada

És concebut per atendre les necessitats de formació de personal d'infermeria psiquiàtrica. En aquests moments, hi participen diplomats d'infermeria, ATS psiquiàtrics i auxiliars de psiquiatria TEAP.

Aquest programa va dirigit al conjunt de professionals de la salut mental i als professionals i institucions concertades per la Diputació de Barcelona.

L'Escola Emili Mira i López, des de l'inici, té l'objectiu d'oferir un espai de formació i recerca al conjunt de professionals de la Salut Mental vinculats al Pla d'Assistència Psiquiàtrica de la Diputació de Barcelona.

Aquesta escola s'atribueix, en la definició inicial les funcions d'intercanvi teòric i pràctic entre les diferents experiències assistencials i entre els enfocaments pluridisciplinaris de l'atenció als problemes de la salut mental.

També des de l'inici preveu que aquests programes de formació, recerca i documentació, enfocats al conjunt assistencial, es programaran d'acord amb els objectius i les necessitats de l'administració.

En aquest sentit s'han realitzat diversos seminaris inclosos en una planificació de la formació adreçada al personal del Servei de Psiquiatria i extensible als professionals dels serveis psiquiàtrics que es fan càrrec de l'assistència psiquiàtrica del Pla de la Diputació de Barcelona.

Aquest programa docent ha comportat, també, un compromís per a la formació dels professionals de la xarxa de les institucions acadèmiques o científiques que tenen un pes en el conjunt de la docència a Catalunya. Això, sens dubte, ha estat un ajut per als avenços conceptuals i pràctics del Pla d'Assistència Psiquiàtrica de la Diputació de Barcelona i un reconeixement de la xarxa per part dels estaments acadèmics i científics.

#### *Seminaris realitzats durant l'any 1986:*

Infermeria Psiquiàtrica Comunitària.

Introducció a la Teràpia Familiar d'Orientació Sistèmica.

Averços en teràpia psicofarmacològica.

Grup de sensibilització teòrica i clínica sobre teràpies de grup.

Psicoteràpies breus d'orientació psicoanalítica.

Primeres entrevistes i indicació terapèutica.

El treball social a l'assistència psiquiàtrica.

Plàstica en la pràctica psiquiàtrica.

Expressió corporal.

Introducció a la psicofarmacologia.

Teràpies conductuals.

Urgències psiquiàtriques.

CAPÍTOL VII

ÀREA DE SERVEIS SOCIALS

*[The page contains extremely faint, illegible text, likely bleed-through from the reverse side of the document. The text is arranged in two columns and appears to be a formal document or report.]*

---

## ÀREA DE SERVEIS SOCIALS

---

Una concentració urbana de la complexitat i intensitat que caracteritzen les comarques ateses per la Diputació de Barcelona planteja conflictes socials força complexos, diversificats i de ràpida evolució en el temps. Els problemes que es deriven d'aquests conflictes i la marginació social que n'és la conseqüència directa són canviants, com ho són també els models emprats per donar-hi una solució digna i adequada. La solució abans consistia a crear centres on es pretenia donar acolliment a aquells que patien aquesta problemàtica al marge de qualsevol altra qüestió; ara la problemàtica s'aborda en el mateix lloc on es produeix i, així mateix, es treballa per prevenir-la -tot evitant que s'aguditzí, encara més, el procés de marginació- i es lluita per la integració plena del marginat en la societat.

L'Àrea de Serveis Socials, conscient de la complexitat d'aquesta realitat, ha fet un esforç continuat i ha esdevingut pionera en l'aplicació de nous models adreçats precisament a evitar la consolidació dels processos marginals. És a aquest plantejament ben general que obeeix l'actual política d'aquesta àrea, i, en aquest sentit, els plans d'assistència a la infància i joventut, a la vellesa, i a la disminució psíquica, posats en marxa durant aquest exercici, en són l'exponent.

Es tracta, en síntesi, d'establir acords i convenis amb els ajuntaments, amb la finalitat de fer possible l'assessorament necessari per resoldre la problemàtica social en el mateix lloc on es produeix, tot evitant el total desarrelament dels protagonistes d'aquesta problemàtica del seu entorn immediat. En aquest sentit, la política encaminada a obrir les Llars Mundet a la realitat ciutadana, a evitar que aquesta institució perpetuï uns esquemes d'assistència social ja caducs, és un fet, i, per tant, els esforços de la Diputació se centren ara en la consolidació dels equips tècnics sectorials, l'objectiu dels quals és l'assessorament als ajun-

taments, amb la finalitat que siguin ells mateixos, amb el suport de la Diputació, que puguin atendre satisfactoriament tota la problemàtica derivada de la marginació social.

En aquesta mateixa direcció s'ha centrat el treball adreçat a la disminució psíquica, que, com a objectiu, persegueix la integració del disminuït en el món del treball en aquells casos en què això és possible i dóna suport als centres que compleixen funcions de residència en els casos en què es requereix aquesta via.

Quant a l'SPOTT (Servei de Prevenció, Orientació i Tractament de Toxicomanies), els objectius perseguits són anar creant una xarxa pública, en part pròpia i en part concertada, d'equipaments i recursos específics per a la rehabilitació i reinserció de toxicòmans. També es treballa en tasques de suport i assessorament als ajuntaments, amb la finalitat que desenvolupin estratègies preventives, d'àmbit municipal o comarcal, amb un objectiu triple: la prevenció, el tractament i la reinserció social.

---

## SERVEI DE SERVEIS SOCIALS

---

### Definició i Objectius

El Servei de Serveis Socials, d'acord amb l'organigrama aprovat el desembre de 1985, s'estructura en dues seccions:

- 1.- Secció de Gestió de Centres Propis
  - 2.- Secció de Promoció i Acció Social
- La tasca de cadascuna s'analitza tot seguit.

Aquesta secció, vacant durant tot l'any, assumeix la línia d'acció assistencial directa en l'àmbit de la

vellesa, la infància i la disminució psíquica mitjançant els equipaments residencials i centres propis de la Diputació i està estructurada en tres sots-seccions:

- Sots-secció Administrativa
- Sots-secció de Centres de Vellesa
- Sots-secció de Centres d'Infància i Joventut

#### Sots-Secció Administrativa

Dóna suport a la tramitació econòmico-administrativa mitjançant quatre negocis:

- Negociat de Personal
- Negociat de Centres Autònoms
- Negociat d'Administració de les Llars Mundet
- Negociat de Serveis Generals

#### Negociat de Personal

Aquest negociat s'ha ocupat de la tramitació ordinària i el control d'assistència de personal de tot el servei i, en especial enguany, de:

- l'adequació de la plantilla a les necessitats del servei,
- l'adequació al nou organigrama aprovat el desembre de 1985, i
- la redistribució del personal dels centres d'infància, amb motiu de la descentralització de la Residència Canigó.

#### Negociat de Centres Autònoms

Aquest negociat du a terme la gestió administrativa i comptable que permet desenvolupar les activitats dels centres autònoms següents:

- Centre d'Acolliment de la Casa de Maternitat
- Residència Fàbregues
- Residència de Caldes de Montbui
- Pisos residència infantils

#### Negociat d'Administració de les Llars Mundet

Aquest negociat du a terme la gestió administrativa i comptable que permet el funcionament de les activitats dels centres propis de la Diputació, els programes dels quals són els següents:

- Residències infantils i juvenils
- Centres de vellesa
- Disminució psíquica
- Administració de les Llars Mundet

#### Negociat de Serveis Generals

Aquest negociat fa possible el funcionament de tota l'estructura material dels serveis assistencials i no assistencials que es presten a les Llars Anna G. de Mundet (servei de neteja, hoteleria, adquisició de queviures, etc.).

D'aquest negociat depenen ordenances, personal de cuina, rebost, bugaderia, operaris de serveis, xofers, telefonistes, etc.

#### SOTS-SECCIÓ DE CENTRES DE VELLESA

L'objectiu bàsic és l'acolliment residencial dels vells amb greus necessitats i recursos insuficients en les nou residències de vells de la Diputació, a les Llars Anna G. de Mundet, seguint un criteri de desmassificació.

- Al llarg del present any, els objectius han estat:
- 1r. Estructuració de la planta primera del pavelló nord (Residència Joan Miró), en dues residències
  - 2n. L'ordenació de l'activitat d'atenció sanitària
  - 3r. La millora de l'hàbitat residencial
  - 4t. L'obertura d'un espai d'esbarjo, tipus esplai
  - 5è. L'assessorament tècnic sobre serveis gerontològics

Aquesta sots-secció es compon de tres negocis:

- Negociat Pavelló Nord
- Negociat Pavelló Central (en depenen els serveis residencials).
- Negociat de Suport, del qual depenen la Unitat de Suport Sanitari i la Unitat de Suport Psicosocial

Els serveis residencials, com a tals, constitueixen el domicili col·lectiu dels ancians que hi viuen.

Aquests serveis inclouen el conjunt d'activitats bàsiques de la vida quotidiana i, a més, una dimensió de promoció de salut, pròpia dels establiments gerontològics.

#### SOTS-SECCIÓ DE CENTRES D'INFÀNCIA I JOVENTUT

L'objectiu bàsic i general del programa d'infància i joventut és l'atenció als infants i joves que, per circumstàncies diverses (problemàtica socio-familiar, econòmica, absència temporal dels pares, etc.), no poden ser degudament atesos per la família; si no en tenen, passen a dependre del Servei de Serveis Socials

#### RESIDÈNCIES DE CENTRES PROPIS (Llars Mundet)

Denominació	Superfície m <sup>2</sup>	Nombre resid.	Homes	Dones	Fins a 71 anys	Més de 71 anys
Sagrada Família	2.470	45	—	45	5	40
Rosa d'Abril	3.823	92	—	92	7	85
M. C. Verdaguer	3.833	97	1	96	8	89
Primer de Maig	1.440	39	7	32	5	34
Pablo Picasso	1.225	31	19	12	6	25
Pau Casals	1.440	42	32	10	—	42
Joan Miró I	2.049	40	40	—	10	30
Joan Miró II	610	27	23	4	4	23
Àngel Guimerà	1.440	27	27	—	4	23

de la Diputació per un determinat període de temps.

Les prestacions que es donen des d'aquest àmbit són de tipus residencial, exceptuant-ne les que dona la Unitat d'Adopcions i l'atenció directa que es fa des de les Llars Maternals a gestants i a mare i fill.

La Sots-secció de Centres d'Infància i Joventut es compon actualment de set negociats i una unitat, que són:

- Unitat d'Adopcions, a la Maternitat
- Centre d'Acolliment, a la Maternitat
- Llars Maternals, a la Maternitat
- Escola Bressol Avet, a la Maternitat
- Residència Serradell i Treball, a les Ll. Mundet
- Residència Canigó, descentralitzada a:
  - Casa de Caldes de Montbui
  - Casa de la Zona Franca
  - Casa de Vilapiscina (se'n preveu l'obertura a mitjan 1987)
- Residència Psicopedagògica, a les Llars Mundet
- Residència Juvenil Fàbregues, al districte de Sarrià.

### Unitat d'Adopcions

L'objectiu de l'equip d'adopcions és trobar el medi més adequat per a la integració social dels menors necessitats d'una estructura familiar, com més aviat millor, ja que tots els professionals que treballen amb infants han reconegut la importància decisiva que tenen les primeres experiències i les relacions afectives per al futur desenvolupament de l'infant.

Enguany, s'ha treballat en l'elaboració d'un nou projecte, aprovat per la Comissió de Govern en sessió del 19 de desembre, on s'intenta marcar uns criteris i una metodologia per a tot el treball que es fa des d'aquest equip, que és l'acolliment familiar.

La tasca que fa aquest equip és de selecció de parelles, mitjançant entrevistes amb un psicòleg i un assistent social, visites domiciliàries i seguiments posteriors a l'adopció.

1. Entrevistes d'informació de l'adopció i acolliment familiar	241
2. Visites domiciliàries	37
3. Entrevistes de selecció:	
a) psicòleg	164
b) assistent social	104
4. Entrevistes o informacions a persones que sol·liciten saber antecedents familiars	73
5. Entrevistes a persones a les quals s'ha denegat la petició	23
6. Entrevistes amb adoptants que reben un nen en adopció o acolliment	56
7. Controls d'adopció	76
8. Consultes psicològiques postadopció	8
9. Nombre d'infants confiats en adopció	28

L'any 1986, el president de la Diputació de Barcelona ha iniciat el lliurament de documentació oficial a vuit parelles que han rebut un infant en adopció.

### Unitat del Centre d'Acolliment

El Centre d'Acolliment té per objectiu acollir i atendre infants que necessiten un internament temporal a causa de problemes psico-socials i familiars, segons el projecte aprovat per la Comissió de Govern en sessió del 19 de desembre d'enguany. L'inici efectiu de l'activitat d'aquest centre està pendent de les obres de remodelatge del Pavelló Cambó.

Aquest acolliment es fa en dos equipaments que depenen mútuament l'un de l'altre, si bé amb connotacions peculiars i ben diferenciades:

- El Centre d'Acolliment pròpiament dit i
- Les Llars Maternals

El Centre d'Acolliment és un espai residencial obert les 24 hores del dia, on s'acullen infants fins a 10 anys que arriben pels procediments de: urgències de policia, jutjat de guardia, protecció de menors, tribunal tutelar de menors, abandonament.

El nombre de places és de 24 i el temps màxim d'estada és de dos mesos.

Les Llars Familiars són un equipament residencial temporal que acull infants durant un temps d'estada entre sis mesos i un any; el nombre de places és de 36, dividides en sis unitats.

L'admissió dels infants es fa pel procediment abans esmentat, a petició del Centre d'Acolliment.

1. Nombre de nens residents en Centre d'Acolliment i Llars Familiars el dia 1 de gener de 1986	46
2. Nombre de nens residents el 12 de desembre de 1986	58
3. Nombre d'ingressos durant l'any 1986	104

### Llars Maternals

Aquest negociat atén bàsicament la dona amb problemàtica d'embaràs, la maternitat i l'exercici d'aquesta funció.

Els nivells d'intervenció són:

- L'atenció directa no residencial amb un criteri de prevenció i seguiment.

- *Centres residencials:*

Residència de gestants (8 places): règim semiautònom i presència constant d'un educador o educadora.

Residència de mares (12 places): règim autònom i participació activa de les residents en les tasques de manteniment i funcionament de la residència.

La tasca durant el present any ha estat la següent:

Nombre d'expedients	94	
Nombre d'entrevistes i seguiments	626	
Nombre d'entrevistes personals i amb d'altres professionals	175	
Sol·licituds d'ingrés no satisfetes	21	
Ingressos en residència de mares	3	
Sortides	6	
Ingressos en residència gestants	20	
Sortides	16	
Nombre residents mares:		
gener 1986	4 + 6 nens	10
desembre 1986	1 + 1 nen	2
Residents gestants: gener 86		1
Residents gestants: desembre 86		4
Nombre d'infants cedits per adopció		28
Sortides i visites fora del servei		37
Inclusió Pla juvenil, ocupació i formació		11

### Escola Bressol Avet

Enguany s'ha adequat el funcionament de l'Escola Bressol Avet als estatuts que la Diputació va aprovar l'any 1985.

Aquesta escola acull infants fills de famílies amb problemes socio-familiars. L'objectiu principal per a l'atenció d'aquests infants és evitar l'internament del menor, proporcionar a la família un suport que permeti superar les dificultats socials, econòmiques, laborals i sanitàries i donar a l'infant unes eines pedagògiques favorables a la seva evolució i a normalitzar la seva situació.

La capacitat d'aquesta escola és de 33 places.

Enguany s'han reservat 15 places per a nois del barri de les Corts, procedents de famílies estructurades i amb capacitat econòmica que els permeti abonar la taxa de 10.000 pessetes mensuals, segons la vigent Ordenança Fiscal núm. 6, per tal de donar a la guarderia un caràcter normalitzat d'escola bressol del barri.

La integració d'infants disminuïts s'ha fet d'acord amb les necessitats del Centre d'Acolliment i valorant el moment evolutiu del nen amb el fi de donar-li una vida social de grup adequada.

El nombre i la procedència dels nens ha estat com segueix:

- 33 nens procedents de serveis socials de base
- 10 fills de funcionaris
- 28 nens de llar (centre d'acolliment)
- 4 nens del barri de les Corts

Cal remarcar que l'equip de l'Escola Bressol prepara un llibret de normes sanitàries que, un cop imprès, serà repartit a tots els pares dels nens del centre. També s'elabora el projecte educatiu de l'escola.

### Residència Serradell Trabal

Donant compliment a la Llei 11-1985, de 13 de juny, de Protecció de Menors (DOG 28-6), que en l'article 38, apartat 2n. prescriu per als centres de règim semiobert una capacitat màxima de 70 places, en el decurs de l'any aquesta residència s'adapta a aquest nombre de residents.

Les obres de remodelatge s'inicien durant el mes

d'agost, per adequar els espais físics d'acord amb la citada capacitat: quatre grups de quinze nens i un de dotze, que fan un total de 72 places com a màxim. La finalització de les obres es preveu que es produirà a final de desembre.

Aquests grups quedaran instal·lats en equipaments similars a un pis, amb dormitoris per a tres nens, menjador, sala d'estar, office, sala de bany, rebost i un petit espai per a la neteja.

Al llarg de 1987, els espais que estaran lliures en aquesta residència s'adequaran per a altres activitats i ús del Servei de Serveis Socials.

En el curs del present any, la Residència Serradell Trabal ha assolit la capacitat de 100 menors. Al juny s'hi van produir les baixes següents, per tal d'arribar al nombre de 70 places.

Baixes voluntàries, menors que tornaren al seu medi	7
Traspassades al PRIS amb ajut o sense	12
Traspassades a la Residència Fàbregues	5
Baixes per traspàs al col·lectiu de Santa Coloma	1
Nens en guarda i custòdia	5
Traspassades a un centre de protecció de menors	1

S'ha elaborat un estudi individualitzat i exhaustiu de cada nen a fi d'elaborar el pla global d'intervenció, que té en compte totes les circumstàncies del nen i que es revisarà trimestralment.

### Residència Canigó

Equipament residencial per a nens i joves de 4 a 16 anys amb problemàtica psico-social de més o menys gravetat.

En el procés de desmassificació d'aquesta residència, previst en el Programa d'Infància i Joventut, hem de destacar:

- a) la consolidació de l'equipament de Caldes de Montbui, residència inaugurada el 1985 amb una capacitat de 20 nens i joves, procedents de la Residència Canigó;
- b) l'obertura d'un nou equipament a la ciutat de Barcelona (Zona Franca), amb una capacitat per a 20 nens i joves, el mes de setembre;
- c) la reducció del nombre de residents a la Residència Canigó de les Llars en Mundet, que ha passat de 81 en el període de gener-agost de 1986, a 25 en el període de setembre-desembre de 1986, i
- d) la localització d'un tercer miniequipament en el barri d'Horta de Barcelona, carrer de Vilapiscina, 101, l'obertura del qual es preveu per a l'any 1987; s'hi traslladaran els nens que resten a la Residència Canigó, situada a les Llars Mundet; amb aquest trasllat s'enllestirà el procés de desinternament i desmassificació de l'esmentada residència.

## Residència Psicopedagògica

L'objectiu que defineix les activitats que es desenvolupen a la residència és l'atenció global als disminuïts psíquics, nens i joves, segons el que preveu el Programa General d'Atenció a la Disminució Psíquica, aprovat pel Ple de la Diputació el mes de maig de 1985.

L'atenció a la residència es desglossa en:

- Atenció residencial per a 134 disminuïts, nois i noies, el 40 per cent dels quals són nens entre 5 i 13 anys d'edat. El 40 per cent són adolescents entre 14 i 18 anys; la resta, adults a partir de 18 anys.
- Atenció de servei de menjador per als migpensionistes de l'Escola d'Educació Especial de l'Àrea d'Ensenyament i personal de la Residència (aproximadament 220 menjars diaris).
- Atenció en el Centre de Formació Professional Especial a 68 alumnes disminuïts, de 14 a 18 anys, 36 dels quals depenen de Serveis Socials; la resta són migpensionistes que han assistit als tallers següents:
  - 3 tallers de manipulació
  - 6 tallers de formació laboral
  - 3 tallers d'iniciació a la formació professional
  - 1 aula educativa a càrrec d'un pedagog terapeuta.

El mes de juliol de 1986 el Ple de la Diputació acordà la reconversió del Centre de Formació Professional Especial en un nivell més de l'Àrea d'Ensenyament i un Centre de Dia per a l'atenció als disminuïts severos i profunds, dependent del Servei de Serveis Socials com una unitat més de la Residència Psicopedagògica.

El projecte del centre de dia ha rebut l'informe favorable de la Comissió de Serveis Socials i ha estat aprovat per la Comissió de Govern en reunió del dia 19 de desembre de 1986. Així mateix, s'ha elaborat el projecte de posada en marxa d'una unitat de profunds, aprovat en l'esmentada comissió del 19 de desembre.

## Residència Juvenil Fàbregues

Situada al districte de Sarrià, persegueix l'objectiu principal que els usuaris, a llarg termini, aconseguixin un grau acceptable d'autonomia, sociabilització i normalització que els permeti la inserció crítica a la societat del seu temps.

Presta un servei d'atenció als adolescents amb problemàtica socio-familiar i psico-social.

La població atesa en el període de gener a juliol ha estat de 17 joves i, des del setembre, de 22 joves, nois i noies.

Respecte a aquesta prestació, es considera bàsic que els residents puguin participar en una activitat formativa fora de la residència per integrar-se a la societat. Així, a part dels residents que han continuat amb la mateixa formació del curs 1985-86, s'han gestionat les places següents, per als nous ingressos i per a alguns canvis d'activitats que s'han considerat més ajustades a la situació del noi o la noia.

- 1 plaça FP hoteleria (no reglada), Granja Sinaí
- 1 plaça BUP, Institut Maragall
- 1 plaça Escola de la Dona
- 1 plaça graduat escolar (no reglada), Henry Wallon
- 1 plaça FP perruqueria, Escola Oliva
- 1 plaça FP compensatòria, Institut Esplugues
- 2 plaça FP, Lluïsa Cura
- 1 plaça FP esteticista, Escola Mallorca
- 1 plaça FP administratiu, Institut Politècnic la Mercè
- 1 plaça Granja Can Maiol (Santa Maria Palautordera)

D'altra banda, a fi de preparar la pròxima emancipació dels residents, es considera imprescindible d'incorporar-los al món pre-laboral.

D'aquesta manera s'han aconseguit:

- 3 places per a treballs al barri
- 1 plaça a les Llars Mundet (cafeteria-bar)
- 3 places per mitjà de l'INEM
- 3 places a l'empresa Torrents i Casals durant l'estiu

## 2. SECCIÓ DE PROMOCIÓ I ACCIÓ SOCIAL

Dins l'Àrea de Serveis Socials, la Secció de Promoció i Acció Social ha de portar a terme l'aplicació del programa general de suport municipal, el pla d'atenció a les drogodependències, el pla d'atenció a la disminució psíquica en tot el que fa referència als centres concertats per la Corporació, i la tasca de direcció i supervisió del procés de desinstitucionalització dels centres d'atenció a la infància, la joventut i la disminució psíquica, i la tasca de promoció i d'inserció social dels joves mitjançant programes d'ocupació juvenil.

Aquesta secció va néixer arran de la modificació de l'organigrama aprovada pel Ple de la Corporació el 10 de desembre de 1985. En depenen dues sots-seccions:

- Sots-secció d'Acció Social i Drogodependències
- Sots-secció de Promoció i Suport Tècnic

Els objectius generals d'aquesta secció durant el present any han estat la consolidació de les línies d'avenç iniciades en anys anteriors i plasmades en la col·laboració amb els municipis mitjançant convenis específics i el suport tècnic corresponent, com també el control del funcionament de les activitats concertades amb entitats privades, per una banda, i, per l'altra, l'atenció i el seguiment dels nois desinternats de les residències de les Llars Mundet i la creació i potenciació de llocs de treball per a joves, de manera que la total autonomia posi fi a la dependència dels Serveis Socials. Finalment, també s'ocupa de l'atenció a les toxicomanies.

### SOTS-SECCIÓ D'ACCIÓ SOCIAL I DROGODEPENDÈNCIES

S'encarrega de:

1. L'atenció i seguiment dels infants i joves desinstitucionalitzats de les residències d'infància i disminució psíquica de les Llars Mundet i del seguiment preventiu i intensiu d'altres infants per tal d'evitar

ne l'internament, i també de l'atenció al nucli familiar en què viuen aquests infants.

2. La tasca d'inserció social i laboral d'aquests infants i joves per mitjà d'un abordatge socio-pedagògic en el marc d'un treball protegit.
3. L'atenció globalitzada a les toxicomanies.
  - Prevenció de les drogodependències en general.
  - Tractament i rehabilitació dels toxicòmans dependents de drogues il·legals, i també dels familiars.
  - Suport i assessorament als centres municipals de drogodependències perquè puguin ser ateses les diverses comarques de la província de Barcelona.

### Departament de Prevenció i Seguiment

L'objectiu principal és l'atenció individualitzada en l'àmbit de la infància i la joventut amb problemàtica psico-sòcio-econòmica, i donar resposta al noi o la noia i a la seva família en el moment de modificar-se la situació del menor dins la institució (al moment de finalitzar l'internament), o bé en el moment de rebre la demanda d'ingrés en un equipament des dels serveis socials de base.

El projecte socio-educatiu es produeix en:

- 1r. Procés preventiu (evitant el desinternament).
- 2n. Procés de desinternament (acompanyant el noi o la noia en la fase d'incorporació al seu nucli socio-afectiu).
- 3r. Procés de desinstitucionalització (aportant elements, tant al noi com a la família perquè puguin ser capaços de desvincular-se de la dependència institucional).

Les conclusions dels estudis elaborats pel departament de Prevenció i Seguiment han estat:

1. L'índex d'interns procedents de zones rurals és mínim, en proporció al cinturó industrial i districtes de Barcelona.
2. Als districtes de Barcelona s'observa una manca d'infraestructura per part dels organismes públics per atendre població marginada.
3. La crisi econòmica, que afecta sobretot la classe obrera, n'aguditzada la problemàtica social, per la qual cosa els canvis no són de caràcter individual, sinó d'estructura (família-societat).
4. Es compta amb escassos recursos comunitaris i els resultats són obstaculitzats per la lentitud dels tràmits burocràtics.
5. Cal treballar amb una població infantil i juvenil d'alt risc: el 40% dels atesos estan en situació de déficit socio-educatiu i laboral.
6. Cal treballar en la majoria dels casos amb mares de baix nivell cultural, deficiències de personalitat, mancances afectives i amb una relació de dependència econòmica del cap de família o de la institució per resoldre aquests déficits econòmics.
7. Si observem els genogrames, es repeteix la història institucional de generació en generació, fet que crea una cadena de marginació.

### RESUM GLOBAL DE PLACES D'INFÀNCIA I JOVENTUT

Barcelona	189
Anoia	2
Baix Llobregat	18
Barcelonès	74
Maresme	4
Osona	3
Vallès Occidental	25
Vallès Oriental	1
<b>TOTAL (nois / noies)</b>	<b>316</b>

### DISTRIBUCIÓ DE LES AJUDES DE SEGUIMENT D'INFÀNCIA I JOVENTUT

Població atesa			
BARCELONA:	Nois / noies	Famílies	Ptes.
Districte I	15	8	1.543.000
II	10	7	920.000
III	2	1	198.000
IV	5	4	443.000
V	—	—	—
VI	5	4	445.000
VII	6	6	765.000
VIII	25	17	2.309.200
IX	11	7	875.000
X	4	4	500.000
	83	58	7.998.400
Anoia	1	1	300.000
Baix Llobregat	9	5	375.000
Barcelonès	40	19	3.255.000
Maresme	5	2	500.000
Osona	3	1	550.000
Vallès Occidental	25	12	2.511.000
Vallès Oriental	1	1	150.000
<b>TOTAL</b>	<b>167</b>	<b>99</b>	<b>15.639.400</b>

### RELACIÓ DE NOIS I NOIES I LLOCS ON RESIDEIXEN

Barcelona	189
Anoia (Capellades, Vilanova del Camí)	2
Baix Llobregat (Cornellà, Gavà, Pallejà, el Prat de Llobregat, Sant Joan Despí i Viladecans)	18
Barcelonès (Badalona, l'Hospitalet de Llobregat, Santa Coloma de Gramenet)	74
Maresme (Masnou, Mataró i Vilassar de Mar)	4
Osona (Sant Quirze de Besora)	3
Vallès Occidental (Barberà del Vallès, les Fonts de Terrassa, Montcada i Reixac, Rubí, Santa Perpètua de Mogoda, Terrassa i Sant Quirze del Vallès)	25
Vallès Oriental (Montmeló)	1
<b>TOTAL</b>	<b>316</b>

### Departament d'Inserció Socio-laboral

L'acció socio-laboral constitueix la culminació del procés de tractament i la possibilitat d'autonomia i normalització amb què finalitza la dependència respecte als serveis socials.

Els objectius són els següents:

- Mobilitzar i potenciar llocs de treball, sobretot dedicats al sector juvenil i que per les seves especials circumstàncies sofreixen més directament les conseqüències de la crisi i presenten un desajust de conducta que ratlla amb la marginació.
- Permetre una qualificació tècnica i professional que amplii les seves aptituds en el mercat del treball.
- Afavorir la inserció social i laboral, especialment dels joves mancats d'escolaritat o prematurament desescolaritzats; potenciar l'aprenentatge pràctic com a primera eina per a l'adquisició de coneixements.
- Participar en l'organització de l'etapa de transició escola-treball.
- Col·laborar estretament amb els agents locals i elaborar-hi conjuntament uns programes adreçats a les col·lectivitats locals que els ajudin a organitzar els diferents recursos de què disposen (edificis, materials, personal qualificat, etc).
- Intentar que les alternatives laborals generades es puguin estabilitzar en el mercat del treball i no siguin mai marginals ni marginadores.

En la tasca realitzada, cal destacar fonamentalment:

#### a) Cursos de formació de l'INEM

S'han integrat en cursos de formació onze joves, que segueixen l'aprenentatge en centres normalitzats; alguns cursos es fan en acadèmies particulars, tots subvencionats per l'INEM.

Set dels participants van aconseguir una beca.

#### b) Assessorament, supervisió i suport tècnic i econòmic a CEJAC (centre col·laborador de l'INEM)

Enguany, l'associació CEJAC s'ha constituït en centre col·laborador de l'INEM; s'hi han desenvolupat els projectes laborals següents:

1. Perruqueria. Fou aprovat per l'INEM durant un període de sis mesos. Hi participa el professional responsable i set joves contractats sota la modalitat de formació, amb un salari de 22.000 pessetes.
2. Confecció. Aprovat per l'INEM durant sis mesos. El formen un professional i cinc joves amb contracte de formació, que reben un sou de 22.000 pessetes.
3. Neteja industrial. Format per un professional i sis joves. El contracte també és de formació, durant el mateix temps i cobrant el mateix salari que als tallers anteriors.

#### c) Altres projectes

- Equip d'investigació en el camp de la disminució psíquica.

Aquesta nova subvenció de l'INEM ha permès finalitzar l'estudi iniciat a començament d'any.

- Projecte Ca n'Ensenya

Aquest projecte dedicat a afavorir la integració del disminuït psíquic en el món laboral té una durada de set mesos. Hi participen en total deu disminuïts, l'edat mitjana dels quals és superior a 35 anys.

- Sol·licitud de cursos directes a l'INEM.

#### d) Col·laboració amb l'Ajuntament

Amb l'Àrea de Joventut de l'Ajuntament de Barcelona es va arribar a un acord de col·laboració mitjançant el qual es facilitaven uns locals situats a les Llars Mundet, on es van emplaçar els projectes de cuina i bàrman; l'Ajuntament incorpora 12 dels nostres joves a diferents tallers, amb contracte laboral del IV Pla d'Ocupació Juvenil.

#### Característiques dels contractes

Nombre total de contractes: 50

Modalitat dels contractes:

Contractes per a la formació	43
Contractes en pràctiques	2
Contractes per a la realització d'una obra o servei determinat	5

Durada dels contractes:

• 2 mesos	3
• 3 mesos	2
• 6 mesos	29
• 7 mesos	10
• 9 mesos	4
• 12 mesos	2

Edat dels contractats:

• 16 anys	6	• 33 anys	1
• 17 anys	6	• 35 anys	1
• 18 anys	11	• 39 anys	2
• 20 anys	3	• 41 anys	1
• 22 anys	3	• 42 anys	1
• 25 anys	1	• 51 anys	1
• 26 anys	1	• 52 anys	1
• 27 anys	1		

#### Mitjans econòmics

##### Pressupost

El pressupost destinat a la inserció socio-laboral ha estat de 5.000.000 pessetes.

##### Subvencions rebudes:

- L'INEM va subvencionar la totalitat del cost de personal dels projectes de confecció, neteja industrial, perruqueria i l'equip d'investigació en el camp de la disminució psíquica, per valor de 10.172.850 pessetes.
- Projecte Ca n'Ensenya (disminució), per valor de 6.000.000 de pessetes.
- Col·laboració social, per valor de 500.000 pessetes.

L'import d'aquestes subvencions, la Diputació el rep per VIAP.

La valoració econòmica dels 12 contractats proporcionats per l'Àrea de Joventut de l'Ajuntament de Barcelona, en el IV Pla d'Ocupació, és aproximadament de 2.500.000 pessetes.

La totalitat rebuda en concepte de subvencions ascendeix a 19.172.850 pessetes.

#### Departament de l'SPOTT

A partir de l'aprovació del pla d'actuació en drogodependències de la Diputació de Barcelona, el 28 de

novembre de 1985, tenint en compte la funció de suport als municipis i la legislació vigent en matèria de drogodependències, es dóna preferència als objectius de rehabilitació i reinserció social, prevenció i suport municipal i comarcal.

- Rehabilitació i reinserció: desenvolupant una petita xarxa (pròpia o concertada) d'equipaments i recursos específics per a toxicòmans.
- Prevenció: donant suport als municipis, perquè siguin ells mateixos els que elaborin estratègies preventives d'àmbit municipal o comarcal.
- Suport municipal i comarcal: mitjançant la comissió tècnica territorial de les comarques de la província de Barcelona, en col·laboració amb l'òrgan tècnic (Pla de Drogodependències) de la Generalitat de Catalunya.

Durant l'exercici comentat s'han desenvolupat, entre altres, les activitats que es destaquen tot seguit.

- Participació en les comissions tècniques de seguiment del conveni de drogodependències amb l'Ajuntament de Badalona i elaboració del corresponent informe tècnic per a la direcció de l'àrea.
- Participació com a membre en els comitès de selecció de personal de l'Ajuntament de Badalona i la Mancomunitat Penedès-Garraf, per als respectius centres d'atenció a les drogodependències.
- Elaboració d'altres informes tècnics valoratius de projectes que han sol·licitat una subvenció econòmica.
- Reunions amb l'òrgan tècnic del pla de drogodependències de la Generalitat de Catalunya per establir una col·laboració entre la Diputació i la Generalitat de Catalunya per donar suport a la comissió tècnica de les comarques de la circumscripció de Barcelona.
- Signatura del conveni entre la Conselleria de Sanitat i Seguretat Social de la Generalitat de Catalunya i la Diputació de Barcelona per tal de donar suport a l'esmentada comissió tècnica territorial i col·laborar en altres assumptes diversos, per a l'actuació en matèria de drogodependències a les comarques de la circumscripció.
- Conveni amb el Laboratori de Toxicologia de l'Hospital Clínic Provincial de Barcelona per a les determinacions analítiques de drogues a l'orina dels toxicòmans en tractament.
- Actualització del conveni amb l'Obra Social de la Caixa de Barcelona per a l'obertura d'un local per a l'ampliació de l'SPOTT.
- S'ha impulsat una nova associació d'ajut al toxicòman, anomenada STREP (Institut de Recerques i Serveis en la Rehabilitació i Reinserció del Drogodependent), la qual, comptant amb l'assessorament i suport del Servei de Serveis Socials, ha posat en funcionament la comunitat terapèutica de l'Oliva, un nou taller protegit i un pis.

#### RESUM DE LES ACTIVITATS DE TRACTAMENT

• nombre d'històries clíniques obertes:	70
• nombre de visites totals:	1.368
• Grups de pares i famílies de toxicòmans:	
nombre de grups de pares	80
nombre de persones que hi han assistit	406
mitjana de persones que assisteixen a cada grup	7,8
• Grups de toxicòmans:	
nombre de grups de toxicòmans	18
nombre de toxicòmans que hi han assistit	180
mitjana de toxicòmans que assisteixen a cada grup	10
• Peritacions i testimoniatges a judicis	11
• Desplaçaments a altres institucions per fer-hi visites de supervisió, assessorament, etc.:	
a Barcelona ciutat	44
a la província de Barcelona	35
a les províncies de Lleida i Girona	30
• Exploracions psico-socials:	
exploracions psicomètriques	49
exploracions psico-biogràfiques	60
• Altres activitats assistencials:	
informes assistencials	151
reunions assistencials	401

#### DETECCIONS DE DROGUES A L'ORINA

nombre de persones que s'hi han sotmès	150
nombre de mostres d'orina recollides	2.958
nombre total de determinacions	3.784
nombre de les efectuades a l'SPOTT	185
nombre de determinacions d'opiacis	3.055
nombre de determinacions de cannabis	531
nombre de determinacions de cocaïna	96

#### RESUM DE L'ACTIVITAT CONCERTADA

nombre de toxicòmans diversos que han fet una estada a la comunitat terapèutica la Granja	6
nombre dels que han fet una estada a la comunitat terapèutica l'Oliva	6
nombre dels que han fet una estada a la comunitat terapèutica la Fàbrega	20
nombre dels toxicòmans rehabilitats que han tingut un ajut per a la reinserció socio-laboral (col·laboració de l'SPOTT)	5
nombre dels que han fet una estada en el taller protegit	20
nombre de toxicòmans diversos que han fet una estada en famílies d'acolliment	30

#### ACTIVITATS DE PREVENCIÓ

informacions breus	1.504
informacions extenses	573
entrevistes d'orientació i derivació cap a altres serveis	17
consultes d'assessorament a altres professionals	138

## SOTS-SECCIÓ DE PROMOCIÓ SOCIAL I SUPORT TÈCNIC

D'aquesta sots-secció depenen quatre unitats d'equips sectorials. Tot seguit se'n resumeixen els objectius i les tasques.

- Treball interdisciplinari amb la Generalitat (Departament de Justícia), amb la signatura d'un conveni per a la col·laboració en matèria d'equipaments residencials i actuacions de caràcter preventiu en l'àmbit de la infància.
- Sessions de treball conjuntes entre el Departament de Justícia, l'ICASS i la Diputació per a la redacció d'un document per homologar criteris tècnics sobre els equipaments residencials infantils i juvenils a Catalunya.

En l'àmbit de disminució psíquica s'han preparat projectes conjunts entre l'ICASS i la Diputació per a la signatura d'un conveni marc que ha facilitat els convenis conjunts entre aquests organismes i entitats privades, com Montserrat Montero i Pere Mitjans, de Barcelona, i els estudis sobre Torremar i Vil·lablanca.

Amb l'Ajuntament de Barcelona s'ha subscrit un conveni per a la infància i la joventut i s'ha unificat la xarxa residencial per a adolescents i joves de la Generalitat, l'ICASS, l'Ajuntament i la Diputació.

Contactes amb altres serveis de la Diputació com és l'Àrea de Joventut per homologar criteris de subvencions a ajuntaments.

S'ha realitzat un treball conjunt amb d'altres departaments de l'Àrea de Serveis Socials per coordinar actuacions i homologar un model unificat de fitxes per a l'obtenció de les dades necessàries dels usuaris de serveis socials.

### Les unitats sectorials

El treball tècnic dels equips sectorials s'ha concretat en la coordinació amb els municipis o institucions amb què es mantenen relacions de conveni i de suport tècnic i subvencions. Això s'ha plasmat en setze informes tècnics de prioritats sobre noves necessitats d'ampliació de convenis i de convenis nous i els informes de cada sol·licitud de subvencions.

L'assumpció i centralització de la demanda per mitjà de l'entrada en funcionament del nou circuit d'admissions.

La supervisió del funcionament de les institucions privades amb concerts amb la Diputació, que ha portat a la proposta de denúncia i rescissió del conveni amb el centre Mossèn Cinto Verdaguer, de Taradell, entre d'altres actuacions.

Seguiment dels convenis següents:

- Amb 30 municipis i 34 entitats privades de la infància i joventut, disminució psíquica, vellesa i drogodependències.

Els usuaris atesos són:

infància	684
disminució psíquica	931
vellesa	290
drogaaddicció	62

### Unitat de Suport Tècnic

D'aquesta unitat, entre d'altres activitats, cal destacar:

Estudi diagnòstic sobre la població infantil de Vil·ladecans i el projecte d'estudi sobre la realitat i les necessitats socials de Canovelles.

Publicacions: revista *Quaderns de Serveis Socials*. Recull legislatiu en matèria de serveis socials vigent a Catalunya. Col·lecció de Serveis Socials, números 2 i 3.

### Negociats de Promoció Social i Inserció Social

Aquests negociats duen a terme la gestió administrativa i comptable que permet desenvolupar tota l'activitat d'assistència concertada, subvencions, ajuts individuals, amb els programes pressupostaris següents:

<i>Programa 504:</i>	
Direcció serveis socials	136.949.700
<i>Programa 505:</i>	
Serveis socials concertats o subvencionats	1.072.944.294
<i>Programa 50.601:</i>	
Prevençió i seguiment	40.095.000
<i>Programa 50.602:</i>	
Atenció a les drogodependències	14.831.610
<b>TOTAL</b>	<b>1.364.819.604</b>

## Mitjans

### Personals

	Nombre persones
<b>ÀREA DE SERVEIS SOCIALS</b>	3
<b>1. SERVEI DE SERVEIS SOCIALS</b>	10
<i>Sots-Secció Administrativa</i>	2
Negociat Administració Centres Autònoms	2
Negociat Administració Mundet	7
Negociat de Personal	4
Negociat de Serveis Generals	93
<i>Sots-Secció de Centres de Vellesa</i>	5
Negociat Residències Pavelló Central	2
Residència Sagrada Família	36
Unitat de Suport Psico-social	4
<i>Sots-Secció de Centres d'Infància i Joventut</i>	12
Unitat d'Adopcions	3
Negociat de Centre d'Acolliment	29
Grup de Matí	11
Grup Tarda Nit	20
Llars Maternals	5
Negociat Escola Bressol	18
Negociat Residència Serradell Trabal	30
Negociat Residència Canigó	22
Residència Rosa d'Abril	33
Residència Jacint Verdaguer	31
Negociat Residències Pavelló Nord	4
Residència Ir. de Maig	15
Residència Picasso	14
Residència Pau Casals	14
Residència Àngel Guimerà	20
Residència Joan Miró I	14
Residència Joan Miró II	15
Residència 11 de Setembre	tancada
Negociat Departament de Suport	3
Unitat de Suport Sanitari	56
Unitat de Caldes	11
Negociat Residència Psicopedagògica	107
Negociat Residències Juvenils	13
Sots-secció de Suport a Centres	2
Negociat Administració i Promoció Social	1
Grup de Serveis Públics	2
Grup de Serveis Privats	2
Negociat d'Administració d'Acció Social	1
Grup Administratiu	1
Grup Econòmic	2
<b>2. SECCIÓ DE PROMOCIÓ I ACCIÓ SOCIAL</b>	1
<i>Sots-Secció d'Acció Social i Drogodependències</i>	1
Negociat Departament de Prevenció i Seguiment	14
Negociat d'Inserció Social	1
Negociat Departament SPOTT	5
Unitat Prevenció i Tractament	7
Unitat Reinserció	1
<i>Sots-Secció de Promoció Social i Suport Tècnic</i>	4
Unitat Sector Meridional	2
Unitat Sector Septentrional	1
Unitat Sector Central	3
Unitat Sector Oriental	3
Unitat de Suport Tècnic	1
<b>TOTAL SERVEI DE SERVEIS SOCIALS</b>	<b>723</b>

## Centres amb activitats concertades per l'Àrea de Serveis Socials

### Geriatrica

CENTRES	Residents internats	Any 1986 quantitats acreditades
Llars Pere Relats	5	2.200.950
Casa Sant Ignasi de Loyola	6	1.525.038
Club d'Avis del Barri de les Saleses	5	2.200.950
Fundació Mare Nostra (Mataró)	5	2.200.950
Germanetes dels Ancians		
Desemparats (València)	144	42.941.616
Hospital Comarcal de Vilafranca del Penedès	5	2.200.950
Hospital de l'Esperit Sant		
Sta. Coloma de Gramenet	5	1.433.934
Institut d'Obrers Invàlids	7	1.723.185
Residència Albada (Sabadell)	10	4.401.900
Residència d'Avis de Granollers	5	2.200.950
Residència d'Avis de Molins de Rei	5	2.200.950
Residència d'Avis Sant Feliu, l'Hospitalet de Llobregat	10	4.401.900
Centre Maria Sabaté, Santa Coloma de Gramenet	10	4.401.900
Residència Sant Cosme, el Prat de Llobregat	8	3.470.868
Fundació Albà	60	66.812.648
<b>TOTALS</b>	<b>290</b>	<b>144.318.689</b>

### Disminució psíquica (profunds)

CENTRES	Residents internats	Any 1986 quantitats acreditades
Centre Arimon	20	14.263.680
Associació Pere Mitjans	12	11.641.344
Associació Pere Mitjans	6	4.765.440
Centre d'Educació Especial		
Mossèn Cinto Verdaguer	16	9.355.680
Centre Ginesta	7	5.559.680
Cooperativa Mas Albornà	28	21.670.784
Institució Montserrat Montero	220	180.278.301
Institució Psicopedagògica		
Ntra. Sra. de Montserrat	94	75.187.328
Institut Torremar	19	11.324.855
Llars Sant Emili	21	10.718.982
Llars Santa Anna	13	7.601.490
Llars Santa Maria	20	15.884.800
Residència Can Torras	62	48.485.632
Residència El Rost	12	9.530.880
Residència Les Hortènsies	44	34.946.560
Residència El Montseny	8	987.904
Residència El Pilar	13	7.601.490
Sanatori Vil·lablanca	208	162.869.248
ACOSU	4	2.338.920
Taller ocupacional St. Francesc	10	5.224.168
Patronat Sant Medir	10	7.137.280
<b>TOTALS</b>	<b>863</b>	<b>658.154.838</b>

### Disminució psíquica (no profunds)

CENTRES	Residents internats	Any 1986 quantitats acreditades
Colònia Agrícola Almacelles	26	20.861.312
Institut Torremar	46	22.169.770
Institut Psicopedagògic Ntra. Sra. de Montserrat	13	7.601.490
Sanatori Vil-lablanca	27	21.607.776
<b>TOTALS</b>	<b>122</b>	<b>72.240.348</b>

### Infància

CENTRES	Residents internats	Any 1986 quantitats acreditades
Col·legi Maria Reina	30	10.613.000
Institut Català de Sords-muts	20	4.421.547
Llar Rosa Virgínia	8	5.256.000
Residència Infantil Ferrer i Guàrdia	10	9.198.000
<b>TOTALS</b>	<b>68</b>	<b>29.488.547</b>

### Infància i joventut

AJUNTAMENTS	Any 1986 quantitats acreditades
Badalona	9.779.186
Barberà del Vallès	1.084.176
Barcelona	21.702.913
Ciutat Badia	1.106.943
Cornellà del Llobregat	8.116.053
Esplugues de Llobregat	1.737.882
Granollers	1.106.943
L'Hospitalet de Llobregat	9.117.791
Manresa	3.480.152
Mataró	6.244.812
El Prat de Llobregat	4.640.187
Rubi	2.298.438
Sabadell	2.298.438
Sant Boi de Llobregat	1.106.943
Sant Feliu de Llobregat	1.112.364
Sant Joan Despi	2.320.104
Santa Coloma de Gramenet	9.152.534
Vic	1.651.182
Viladecans	3.477.978
Vilafranca del Penedès	1.117.785
Vilanova i la Geltrú	3.432.462
<b>TOTAL</b>	<b>96.085.275</b>

### Convenis de drogaaddiccions

	Any 1986 quantitats acreditades
Ajuntament de Badalona	13.079.472
Ajuntament de Barcelona	—
Hospital del Mar	2.399.350
La Granja de Can Puig	4.000.000
Hospital Clínic	—
<b>TOTAL</b>	<b>19.478.822</b>

SUBVENCIONS CONCEDIDES A:	Any 1986 quantitats acreditades
ajuntaments	22 14.430.000
ancians	1 351.036
centres	18 8.400.000
ajudes a famílies	41 7.738.990
<b>TOTALS</b>	<b>82 30.920.026</b>

Mitjançant la Sots-secció de Suport a Centres, dependent directament del servei, es canalitzen les peticions per a la utilització de les instal·lacions de les Llars Mundet per a finalitats no assistencials; se n'han fet les següents:

### SOTS-SECCIÓ DE SUPORT A CENTRES

#### GENER

Assemblea extraordinària del Consell Nacional de la Joventut a Catalunya

#### FEBRER

Projecció d'una pel·lícula a la sala d'actes de l'Escola l'Alzina

#### MARÇ

Reunió de pares d'alumnes col·legi BUP i COU  
Setmana cultural Escoles de FP  
Representació final de trimestre Escola dels Pins

#### ABRIL

Districte d'Horta-Guinardó: campanya Horta-Guinardó, cap al 92  
Lliurament de premis escoles Pins i l'Alzina  
Festival Escola de Dansa Nausica

#### MAIG

Allotjament de 97 persones, Festa Major del Roser de Maig 86, Ajuntament de Cerdanyola del Vallès  
Festival Gimnàstic Kihon  
Trobada festival JOBAC: 700 assistents  
Examen psicològic a un grup de 100 persones.  
Institut de Psicologia Aplicada i Psicotècnia  
Festival Col·legi Públic Timbaler del Bruc  
Entitat Joventut Obrera Cristiana (JOC): 750 assistents

Reunió Escola TARR  
Festival Acadèmia Fuster  
Comunidades Cristianas Populares: 300 assistents

Festival Col·legi Públic Canigó  
Acabament curs escolar 85-86 Escola l'Alzina  
Festival Col·legi Sant Lluís

#### JUNY

Festival Associació de Pares de Fills Subnormals de la SEAT

Festival Escola Gimnàs MAWASHI  
Festival Col·legi Santapu  
Festival Escola de Dansa Marta Girbau  
Festival Gimnàs Karate Francès  
Representació "Jesucristo Superstar" residències juvenils

Festival Col·legi Virrei Amat  
Reunió Escola de Futbol TARR

#### JULIOL

Cinquena Escola d'Estiu d'Educadors Especialitzats: 300 assistents

III Trobada Internacional de Joves: 150 assistents

Escola Municipal d'Expressió: 1100 assistents

Allotjament i actuació grup de 45 nois cantaires de la Coral Juvenil Txeca de Presov (Eslovàquia)

#### SETEMBRE

Allotjament de 270 persones participants a les XXII Jornades Internacionals del Cant Coral a Barcelona

Proves als alumnes de l'Escola d'Arts i Oficis Escola del Treball

Allotjament de 23 persones amb motiu de la celebració d'un torneig internacional de bàsquet juvenil

Reunió de pares d'alumnes de FP

#### OCTUBRE

Reunió de pares d'alumnes de BUP i COU

#### NOVEMBRE

Allotjament de 85 persones Primer Congrés Associació Joves Estudiants de Catalunya

#### DESEMBRE

Assaig i festa de Nadal Escola d'Educació Especial Psicopedagògic Mundet

Reunió Escola de Futbol TARR

Festa de Nadal Escola dels Pins

Allotjament i actuació d'un grup de 27 persones pertanyents a un grup de pantomima de Txecoslovàquia

Allotjament de 72 persones participants en el torneig internacional junior, Trofeu Excma. Diputació de Barcelona

CAPÍTOL VIII

ÀREA DE CULTURA

*[Faint, illegible text, likely bleed-through from the reverse side of the page]*

AREA DE CULTURA

## ÀREA DE CULTURA

Com és sabut, al llarg del present mandat, l'Àrea de Cultura de la Diputació de Barcelona, d'acord amb la política establerta per la Corporació, dirigeix els seus esforços a consolidar i ampliar allò que s'adiu amb les funcions específiques d'una administració intermèdia. Això, sense deixar d'atendre degudament les tasques que tenen a veure amb la funció de suplència que ha caracteritzat la Diputació des de sempre.

1) Pel que fa a la consolidació i ampliació de les funcions específiques de la Diputació (és a dir les relatives a l'àmbit local), cal subratllar al llarg de l'exercici 1986 les actuacions següents:

- Culminació del procés de reconversió del vell Servei de Catalogació i Conservació de Monuments en un nou Servei de Patrimoni Arquitectònic, que en endavant es dedicarà exclusivament a la restauració d'edificis de caràcter municipal, deixant la resta sota la responsabilitat del govern autonòmic. Aquesta tasca, a més, serà objecte de planificació a partir de les necessitats objectives i no tan sols de les peticions rebudes. Això serà possible tan aviat com es disposi de l'inventari de l'esmentat patrimoni municipal, que ja està en curs de realització.
- Elaboració, conjuntament amb els principals especialistes, d'un model de banc de serveis per als museus d'àmbit local i comarcal, que s'ha de fer immediatament.
- Inici de renovació de la Xarxa de Biblioteques Populars amb la consolidació d'un nou equip central, l'elaboració d'un programa de modernització de la xarxa i del model bibliotecari –trànsit de la biblioteca clàssica cap al futur "centre d'informació local"–, i el trasllat de la seu de la central de la xarxa a la Casa de Caritat. Les Jornades sobre Biblioteques Públiques, que van tenir lloc del 7 al 9 de novembre, palesaven l'actual moment d'inflexió i la seva magnitud.

- Creació del Centre d'Estudis i Recursos Culturals (el Pati), ja anunciat com a objectiu per a 1986 a INTERACCIÓ-84 i en gestació des de 1983, amb el llançament de les campanyes "A l'abast" i dels nous criteris i mecanismes de suport econòmic. El centre es defineix per la integració del *soft* i del *hard* de la política cultural; ofereix als agents culturals –públics o associatius– instruments d'anàlisi i de programació i recursos materials concrets, i propicia, d'altra banda, la relació i l'intercanvi entre gestors públics, animadors voluntaris, intel·lectuals i creadors. Es tracta d'una iniciativa particularment innovadora, la primera d'aquestes característiques a Espanya. D'altra banda, constitueix el primer espai recuperat del vell complex de la Casa de Caritat, la primera peça del futur Centre de Cultura Contemporània que hi ha de prendre cos.

2) Pel que fa a les funcions no específiques que també cobreix la Diputació, cal subratllar les actuacions següents:

- Traspàs de la Biblioteca de Catalunya al consorci creat amb la Generalitat, l'Ajuntament de Barcelona i l'Institut d'Estudis Catalans, deixant la porta oberta al traspàs a la Generalitat quan estigui disposada a subvenir la totalitat del pressupost.
- Traspàs a la Generalitat del Catàleg de Monuments.
- Inici de dues grans operacions de modernització museística que impliquen la restauració arquitectònica dels edificis i el replantejament museològic del Museu Marítim i del Museu Arqueològic.
- Elaboració, en curs, d'un Pla d'Empúries destinat a accelerar l'excavació i a posar al dia la presentació –museu, circuits de visita, etc.– de les famoses ruïnes que, d'altra banda, és possible que siguin escenari, l'any 1992, de l'arribada des de Grècia de la flama olímpica.
- Acords de cooperació entre administracions, tenint en compte els imperatius actuals: incorporació de la Diputació al Consorci del Liceu; participació activa des del Consorci del Palau de la Música en la seva restauració i modernització (negociació per obtenir

recursos del V Centenari); elaboració amb l'Ajuntament de Barcelona del projecte de continguts del futur Centre de Cultura Contemporània de la Casa de Caritat i preparació de les condicions per a la creació d'un consorci de les dues administracions encarregat de conduir l'esmentat projecte; acord amb la Junta d'Obres del Port de Barcelona que ha permès d'utilitzar per primer cop com a taller d'artistes les cobejades naus de l'edifici atribuït a Elies Rogent, etc.

3) La voluntat de diàleg i de cooperació institucional de la Diputació de Barcelona va fer que participés en primera instància i que impulsés particularment la iniciativa del Pacte Cultural. El balanç que avui podem fer d'aquella iniciativa és molt migrat, gairebé nul: al llarg de 1986 els únics resultats tangibles del pacte han estat els traspassos fets per la Diputació, ja esmentats. Si aquest balanç es confirmés, caldria constatar una manca de voluntat òbvia de fer-lo anar endavant. Resta encara, però, l'expectativa de possibles acords a començament de 1987 que acabin justificant l'any 1986: possible acord per a un pla d'equipaments culturals locals-87 per valor de nou-cents milions, a parts iguals entre Generalitat, diputacions i ajuntaments; possible acord sobre criteris i mecanismes per fer transparents les subvencions econòmiques als ajuntaments i al teixit social; possible acord de coordinació en matèria de biblioteques populars, i possible acord pel que fa a les principals institucions culturals de caràcter nacional que depenen només de l'administració local.

## SERVEI DE CULTURA

### Definició i objectius

Durant l'any 1986 el Servei de Cultura ha estat estructurat en tres seccions, dues de tècniques i una d'administrativa, de conformitat amb l'organigrama aprovat pel Ple del 10 de desembre de 1985.

Aquesta estructura, més racional, ha permès portar a terme una ampla tasca de promoció i de divulgació, amb separació específica de la gestió tècnica per a cada branca (biblioteques i museus), i amb el suport de la Secció Administrativa.

Completen l'organigrama del servei els negocis corresponents a cada secció, que són:

- Quant a la Secció Tècnica de Biblioteques, el Negociat de Biblioteques Populars i el de la Biblioteca de Catalunya.
- Quant a la Secció Tècnica de Museus, els negocis dels museus Arqueològic, Marítim, de Sitges i Vilanova, Tèxtil de Terrassa, Paleontològic, i Pedagògic de Difusió.
- Quant a la Secció Administrativa, els negocis de Gestió Econòmica, de Personal, i de Serveis Generals.

Cal afegir que, per acord plenari de data 31 d'octubre d'enguany, s'ha creat el Centre d'Estudis i Recursos Culturals (CERC), adscrit al Servei de Cultura, com a nova línia de suport per al desenvolupament cultural, a disposició dels ajuntaments i les organitzacions culturals de servei públic.

L'actuació duta a terme en matèria de subvencions ha estat assumida per la unitat central del Servei de Cultura.

Els principals objectius d'aquesta actuació han estat el foment i la difusió de la cultura per tal d'impulsar i donar suport a la política cultural dels ajuntaments de l'àmbit territorial de la Diputació.

L'any 86 s'ha continuat la consolidació de la línia iniciada, potenciant els projectes culturals que comporten concertació (tant de la programació com dels recursos) entre els ajuntaments i les entitats locals, i ampliant les ofertes subvencionades a d'altres camps de la cultura.

La normativa que ha regulat l'atorgament de subvencions, aprovada al desembre del 85 i publicada al BOP, determinava tres modalitats de subvencions: campanyes Música i Escena a l'Abast, activitats culturals d'àmbit local i activitats d'àmbit supralocal.

La quantitat total destinada ha estat de 142.932.620 pessetes.

La distribució d'aquestes ajudes es detalla als següents quadres, atenent dos grans apartats: ofertes culturals subvencionades i ajuts a projectes culturals d'iniciativa municipal.

### Modalitat de subvenció

#### Ofertes:

Música i Escena a l'Abast	33.649.620
Temes a l'Abast (cursos d'iniciació a les relacions internacionals)	5.000.000
Ajuts a projectes culturals per iniciativa dels municipis	
activitats d'àmbit local	60.813.000
activitats d'àmbit supralocal	43.470.000
<b>TOTAL</b>	<b>142.932.620</b>

### Resum per modalitat de subvenció i tipus d'activitat

Modalitat	Pessetes	%
ajuts a projectes culturals d'iniciativa municipal	104.283.000	73
ofertes culturals (campanyes i cursos)	38.649.000	27
<b>TOTAL atorgat</b>	<b>142.932.000</b>	<b>100</b>

Tipus d'activitat	Pessetes	%
museus, exposicions i arts plàstiques	6.884.000	4,82
patrimoni escrit, estudis i investigació	8.871.000	6,21
àudio-visuales	3.743.000	2,62
espectacles	80.061.000	56,01
festes i iniciatives cíviques	20.414.000	14,28
activitats diverses	22.959.000	16,06
<b>TOTAL atorgat</b>	<b>142.932.000</b>	<b>100,-</b>

### Campanyes de Música i Escena a l'Abast

Amb aquesta oferta es continua la línia iniciada l'any 84 d'oferta d'actuacions teatrals i musicals als ajuntaments. La Diputació, mitjançant aquesta modalitat de subvenció, ha aportat un percentatge del preu total de les actuacions seleccionades pels ajuntaments.

La distribució d'aquestes ajudes es detalla als quadres següents:

#### Total de municipis inclosos a les campanyes

153 + 1 mancomunitat = 50% població de l'àmbit de la Diputació

Total d'habitants de les poblacions incloses:  
2.704.934 hab. = 93% de la població de l'àmbit de la Diputació

### Grups

	Grups	Actuacions
Escena:	117	314
Música:	82	266
<b>TOTAL</b>	<b>199</b>	<b>580</b>

### Subvencions d'àmbit local

Aquesta modalitat de subvenció ha donat suport als projectes culturals que, sorgits d'un municipi o comarca, tenien una projecció limitada a l'àmbit municipal o comarcal respectivament. La distribució de les ajudes econòmiques s'ha fet comarcalment segons el nombre d'habitants dels municipis i segons el nombre de municipis per comarca.

S'han acollit a aquesta modalitat de subvencions els ajuntaments i entitats culturals de l'àmbit territorial de la Diputació. La consignació gestionada dins l'àmbit local es detalla tot seguit.

Distribució de subvencions d'àmbit local

- Total de municipis inclosos: 39,79 % (107) del total (308 ajuntaments + 1 mancomunitat).
- Total d'habitants: 92,78 % del total de la població de l'àmbit de la Diputació.

### Inversió

	Escena	Música	Total	
Diputació	18.668.120	14.981.500	33.649.620	36,8%
ajuntaments	27.960.180	29.700.500	57.660.860	63,2%
<b>TOTALS</b>	<b>46.628.300</b>	<b>44.682.000</b>	<b>91.310.300</b>	<b>100,-%</b>

### Distribució comarcal de les campanyes Música i Escena a l'Abast 1986

Comarques	Habitants	ESCENA		MÚSICA		TOTALS	
		Import	Act.	Import	Act.	Import subv.	
Alt Penedès	52.148	740.000	15	503.505	14	1.243.500	29
Anoia	59.776	510.000	11	513.000	9	1.023.000	20
Bages	117.303	948.000	18	1.054.000	27	2.002.000	45
Baix Llobregat	518.021	3.062.000	51	4.432.000	59	7.494.000	110
Barcelonès	745.874	2.657.000	24	1.500.000	14	4.157.000	38
Berguedà	28.553	556.800	10	387.000	9	943.800	19
Garraf	59.093	490.400	7	501.000	6	991.400	13
Maresme	231.152	2.062.000	34	1.980.000	39	4.042.000	73
Osona	89.015	1.514.000	26	575.000	18	2.089.000	44
Vallès Occidental	625.808	4.000.000	69	2.245.500	41	6.245.500	110
Vallès Oriental	178.191	2.127.920	49	1.290.500	30	3.418.420	79
<b>TOTAL</b>	<b>2.704.934</b>	<b>18.668.120</b>	<b>314</b>	<b>14.981.500</b>	<b>266</b>	<b>33.649.620</b>	<b>580</b>

Comarca	Munic.subv.	Població	% de població dins la comarca
Alt Penedès	8	47.810	73,97
Anoia	6	25.282	31,88
Bages	18	137.799	90,25
Baix Llobregat	18	487.596	92,85
Barcelonès	7	2.527.872	100,—
Berguedà	6	24.790	58,95
Maresme	12	205.284	78,82
Osona	10	76.880	68,76
Vallès Occidental	11	606.257	96,78
Vallès Oriental	11	138.768	62,81
<b>TOTALS</b>	<b>107</b>	<b>4.278.338</b>	

### Subvencions d'àmbit supralocal

Aquesta modalitat de subvenció ha donat suport als projectes culturals que s'adreçaven al conjunt dels municipis de l'àmbit territorial de la Diputació de Barcelona, i ha potenciat els projectes d'entitats culturals que han implicat una contraprestació en la difusió de la cultura als municipis.

S'hi han acollit ajuntaments i entitats culturals amb una important tradició en l'organització d'activitats culturals.

També es comptabilitza en aquest apartat l'ajuda concertada mitjançant conveni amb el Teatre Lliure.

La despesa destinada a aquestes subvencions, distribuïdes segons el tipus d'activitats, es detalla al quadro següent:

museus i exposicions	3.400.000
arts plàstiques	800.000
patrimoni escrit	150.000
estudis i investigació	700.000
espectacles	33.380.000
folk	1.400.000
àudio-visuals	2.540.000
festes i iniciatives cíviques	1.100.000
<b>TOTAL</b>	<b>43.470.000</b>

### Temes a l'abast

La Diputació, per tal de posar a l'abast dels municipis temes d'interès general ha impulsat durant l'any 86 l'oferta anomenada Temes a l'abast: cursos d'iniciació a les relacions internacionals, en col·laboració amb el CIDOB (Centre d'Informació i Documentació Internacional de Barcelona).

Els temes oferits al 86 han estat: "Europa comunitària", "Pau i desarmament" i "Subdesenvolupament (Tercer Món)".

A continuació es detallen els ajuntaments en els quals s'han celebrat aquests cursos:

"Europa comunitària":

Vilafranca del Penedès  
Mataró  
Sant Pere de Ribes

Manresa

Rubí

L'Hospitalet de Llobregat

Granollers

"Pau i desarmament":

Molins de Rei

Sant Boi

Gavà

Mataró

Sant Pere de Ribes

Santa Perpètua de Mogoda

Mollet del Vallès

"Subdesenvolupament":

Sant Feliu de Llobregat

Esplugues de Llobregat

Santa Coloma de Gramenet

Sant Cugat del Vallès

Al marge de les activitats esmentades, l'any 1984 ha estat l'any definitiu en la preparació per a la creació del Centre d'Estudis i Recursos Culturals. El procés ha culminat amb la inauguració, el dia 19 de desembre, de les seves dependències, instal·lades al restaurat Pati Manning, dins dels espais de la Casa de Caritat.

Malgrat que la creació orgànica del centre no es fa fins al Ple del mes d'octubre i que la inauguració no és fins al desembre, al llarg de l'any s'han realitzat diverses activitats que cal considerar pròpies del Centre d'Estudis i Recursos Culturals. Cal destacar-ne les següents:

Activitats temàtiques

- Seminari sobre cultura i comunicació, coorganitzat amb el Consell d'Europa. Vilafranca del Penedès, maig-juny 1986, 100 participants, 30 dels quals provenien de 16 països europeus.
- Seminari sobre gestió i planificació cultural. Fundació Miró, 20 d'octubre-22 de desembre, 65 hores. Hi assisteixen 54 responsables de gestió cultural de la província de Barcelona. Amb el suport de la UNESCO.
- Jornades Art i Ciutat, en col·laboració amb la Federació Sindical d'Artistes Plàstics de Catalunya. Escola d'Arquitectura de Barcelona, 4-9 de desembre de 1986. Més de 325 inscripcions.

- Seminari sobre formació d'agents culturals, amb la col·laboració del Centre National de Formation d'Avignon (França) 1986, 38 participants (10 dels quals provenen de fora de Catalunya). Amb el suport de la UNESCO.

#### Activitat d'assessorament

- Programes de divulgació artística per a la Junta d'Obres del Port de Barcelona.
- Jornades sobre creació i relació, Direcció de Serveis de Centres Cívics, Ajuntament de Barcelona.
- Pla d'equipaments culturals, Ajuntament de Caldes de Montbui.
- Espai radiofònic EL PATI (Ràdio 1 i Ràdio 4) sobre polítiques culturals.

#### Concurs de dibuix Lola Anglada

La Diputació de Barcelona convoca anualment el concurs de dibuix Lola Anglada, a fi de correspondre a la important donació artística feta per la Sra. Dolors Anglada i Sarriera i fomentar d'aquesta manera el dibuix entre els escolars. Es concedeixen sis premis, tres per a alumnes del cicle mitjà d'EGB, i tres per a alumnes del cicle superior.

### MUSEUS

Institucions museístiques que depenen del Servei de Cultura:

L'Institut de Prehistòria i Arqueologia, que comprèn:

- Museu Arqueològic
- Museu Monogràfic i Ruïnes d'Empúries
- Conjunt Monumental d'Olèrdola

El Museu Marítim

Els museus de Sitges i Vilanova:

- Museu Cau Ferrat, de Sitges
- Museu Maricel de Mar, de Sitges
- Museu Romàntic (Can Papiol, a Sitges i Can Llopis, a Vilanova)

El Museu Tèxtil de Terrassa

L'Institut de Paleontologia Dr. Miquel Crusafont i Peiró, de Sabadell

El Museu Santacana, l'Enrajolada, de Martorell

La Casa Museu Torres Amat, de Sallent.

Una de les tasques bàsiques de la Secció de Museus al llarg de 1986 ha estat preparar i redactar els projectes de reforma museològica per als museus Arqueològic i Marítim, d'acord amb les directrius que es desprenen dels plans directors respectius, aprovats a final de 1985, les obres dels quals s'han adjudicat i iniciat a final de 1986.

#### a) Institut de Prehistòria i Arqueologia

##### Definició i objectius

L'Institut de Prehistòria i Arqueologia té els objectius següents:

- Mitjançant el Museu Arqueològic potenciar la difusió de l'arqueologia en tots els seus àmbits d'actuació, incidint en l'aspecte fonamental de la museografia. Aquesta difusió es realitza d'una manera més concreta als museus monogràfics d'Empúries i Olèrdola.
- Treballs d'investigació sobre els diferents períodes arqueològics mitjançant campanyes d'excavació arqueològica, sobretot donant prioritat als jaciments que són propietat de la Corporació: Empúries, Olèrdola i el Brull.
- Difusió i divulgació de les tasques realitzades, tant des del punt de vista museològic i museogràfic com d'investigació científica dels seus serveis, mitjançant publicacions, exposicions, cursos i conferències.

L'Institut de Prehistòria i Arqueologia té integrats el Museu Arqueològic, el Museu Monogràfic i les Ruïnes d'Empúries.

Al Museu Arqueològic s'exposa una variada col·lecció de materials de les diverses cultures de Catalunya i de les Balears, que abraça des del període paleolític fins a l'època visigòtica de la qual s'ofereix una important mostra de peces d'arts menors. També s'hi exposa una important representació de ceràmica, mosaic i escultura de les èpoques grega i romana.

A més de la biblioteca especialitzada, el museu compta amb uns tallers de restauració, un laboratori físico-químic, antropològic i fotogràfic i un gabinet artístic que col·labora amb altres museus.

El Conjunt Monumental d'Empúries es compon de la ciutat grega, de la ciutat romana, del port i del Museu Monogràfic, on s'exposen els materials arqueològics ibèrics, grecs i romans trobats *in situ*, i també maquetes d'edificis diversos de les ciutats grega i romana.

Al Museu Monogràfic d'Olèrdola s'exposen materials i peces dels períodes neolític, romà, ibèric i medieval trobats *in situ*, com també tota mena de documentació relativa a la història d'Olèrdola. També s'hi exhibeixen fotografies, mapes, maquetes i reproduccions de pintures rupestres.

El museu està situat dintre del jaciment d'Olèrdola, el qual fou habitat en època iberoromana i medieval.

##### Tasca efectuada

Al llarg de l'any 1986 s'han executat diverses obres de conservació del Museu Arqueològic: acabament de la instal·lació de reixes protectores, reparació de les teulades, agencament i obertura de la sala d'exposicions temporals, remodelatge de diferents sales d'exposició permanent, etc.

##### Gabinet didàctic

S'ha continuat el programa El Museu i l'Escola amb la incorporació de les unitats didàctiques i s'ha portat el control estadístic de les visites de grups, d'es-

coles i individuals. S'han confeccionat noves unitats didàctiques.

### Publicacions

- Edició de les unitats didàctiques (*Aprendre a observar*)
  - Guia abreujada del museu
- Cartell de difusió
- Monografia arqueològica sobre el castell de Calafell
- Revista d'Informació Arqueològica
- Revista d'Empúries, volum 45
- Catàleg de l'exposició Pere Bosch Gimpera i el Museu Arqueològic
- Catàleg de l'exposició El Museu Secret.

### Taller de restauració

- Manteniment i conservació de les peces del museu (sales i magatzem)
- Muntatge, transport, manteniment i restauració de les peces de les exposicions Pere Bosch Gimpera i el Museu Arqueològic, i El Museu Secret
- Neteja, restauració i consolidació del material d'excavacions Brull-85, Solibernat-85 i Brull-86, de les pedres de Malla i del material de les excavacions de Santa Perpètua de Mogoda
- Arrencada i consolidació dels mosaics de la Torre Llauder de Mataró i del mosaic romà de Tossa de Mar
- Restauració del quadre de la Puríssima, (col·lecció Pérez Rosales) i del vas de ceràmica del pla del riu de les Marçetes (Manresa)
- Confecció de rètols metàl·lics per a les ruïnes d'Empúries i d'Olèrdola
- Reproducció de peces del laboratori antropològic (crani de can Tintoré de Gavà) (Totes les reproduccions són en polièster policromat)
- Vaset de vidre, romà, de Tossa de Mar
- 3 reproduccions d'un *Tyrannosaurus rex* (Museu de Paleontologia)
- 14 reproduccions de cranis d'homínids (4 per a la Universitat de Barcelona)
- Reproducció de les petjades de l'Étoile
- Reproducció de la làpida de Lucio Minicio Natali per al Museu i Centre d'Estudis de l'Esport Dr. Melchor Colet, Direcció General de l'Esport de la Generalitat de Catalunya.

### Gabinet artístic

A més de les activitats relacionades amb les diverses publicacions que s'editen a l'institut, cal esmentar la realització de diverses planimetries dels jaciments arqueològics del Brull, Solibernat, ca l'Oller i Abric Vernet, i de les excavacions que es realitzen a Empúries, com també la realització de diversos fullets i pòsters.

### Laboratori de paleoantropologia

El laboratori ha realitzat l'estudi definitiu de les restes de diversos jaciments, i també altres estudis específics.

### Laboratori físico-químic i paleocològic

El laboratori físico-químic ha intervingut en els treballs de restauració de diverses peces arqueològiques i n'ha fet una anàlisi sedimentològica, pol·línica i antropològica, de la fauna i els senyals d'utilització.

### Laboratori fotogràfic

En aquest laboratori s'atenen tant les necessitats del museu com les de la Diputació de Barcelona.

### Investigació i ciència

S'han realitzat les activitats següents:

- 4t. Curs Internacional d'Arqueologia d'Empúries
- Un total de vint conferències, segons el programa editat
- Diferents sessions de cinema arqueològic
- Curs sobre arqueologia subaquàtica, a càrrec del Dr. Xavier Nieto, arqueòleg territorial de la Generalitat de Catalunya
- Curs sobre l'arqueologia de Castelló de la Plana, a càrrec del Sr. Francesc Gusi, cap del Servei d'Investigacions Arqueològiques de la Diputació de Castelló.

### Excavacions

S'han prosseguit les campanyes d'excavació a:

- Empúries
- Olèrdola
- Turó del Montgròs (el Brull-Osona)
- Tossal de Solibernat (Torres de Segre-Lleida)
- Vil·la romana de l'Espelt (Òdena-Anoia)
- Ca l'Oller (Santa Perpètua de Mogoda-Vallès Occidental)
- Penya del Moro
- Abric Vernet (Sant Feliu de Codines-Vallès Oriental)

### Exposicions

- El 50 aniversari de la creació del Museu Arqueològic: Pere Bosch Gimpera i el Museu Arqueològic
- El Museu Secret
- Les Col·leccions de Vidre Antic

## Col·laboracions

### Museu Arqueològic

- Autorització per reproduir la làpida del primer olímpic català, per al Museu de l'Esport de la Generalitat de Catalunya
- Cessió temporal de peces al Ministeri d'Obres Públiques per a l'exposició *Vive el Mediterráneo*

## Personal

### Museu Arqueològic

director	1
conservadors	6
bibliotecària	1
auxiliars administratius	2
restauradors	5
delineants	2
fotògrafs	2
encarregats d'excavacions	2
oficial d'instal·lacions	1
subalterns	10
conserge	1
mosso	1
<b>TOTAL</b>	<b>34</b>

### Museu Monogràfic i Ruïnes d'Empúries

conservador	1
membres del personal d'oficis	5
conserge	1
subalterns	2
<b>TOTAL</b>	<b>9</b>

### Museu Monogràfic d'Olerdola

membre del personal d'oficis	1
------------------------------	---

## MUSEU MARÍTIM

### Definició i objectius

El Museu Marítim té com a objectius mostrar la importància històrica que el comerç i la navegació han tingut per a Barcelona i Catalunya en general. Remarca clarament dues èpoques d'expansió marítima i de projecció exterior de Barcelona i Catalunya, i la història com a element que ajuda a explicar i comprendre la situació actual i àdhuc a projectar-la cap al futur. En aquest sentit, recull peces relacionades amb la navegació des del punt de vista artístic i històrico-científic. Té una col·lecció important de mascarons de proa, d'aparells nàutics i astronòmics, d'eines de construcció, de pintures de tema mariner i d'elements ornamentals, etc. També disposa d'una nombrosa i remarcable mostra de models de tota mena de vaixells.

Com a apèndix del museu hi ha fondejada al

port -on pot ser visitada- una reproducció de la nau *Santa Maria*.

El museu també disposa d'una biblioteca pública especialitzada.

### Tasca efectuada

### Departament didàctic

S'ha continuat el programa El Museu i l'Escola, amb el tema de la Galera Reial.

### Publicacions

- Cartell de difusió del museu
- Cartell pedagògic dels vaixells de vela
- Full informatiu del museu
- *La Nau Catalana de 1450*
- Catàleg de l'exposició Narcís Monturiol
- Edició facsímil de l'escrit titulat *Sofriments morals que m'ha causat l'Ictíneo*, de Joan Monjo i Pons (1869)
- Edició d'un retallable de *l'Ictíneo* de Narcís Monturiol.

### Taller de restauració

- Canvi dels sistemes d'exposició dels portolans de la sala Ramon Llull, utilitzant materials neutres
- Neteja de 2 quadros i consolidació dels marcs
- Restauració de models: *Ciutat de París*, metaner; navili de 80 canons; 5 vaixells d'ivori; un falutx; xabec *Sant Antoni*; fragata de l'Escola Nàutica de Barcelona; vaixells de guerra moderns (*Dédalo*, *Oquendo*, *Carnarias*, *Catalunya*), i el transatlàntic *Antonio López*.
- Restauració d'un bergantí rodó (model)
- Construcció d'una barca de llum
- Restauració de barques de mida natural: el Car d'art Papet
- Començament de la construcció de la rèplica del vaixell de l'Escola Nàutica del Masnou
- Rèplica a escala reduïda del mascaró de la *Blanca Aurora*
- Neteja, consolidació i envernissat del mascaró de la *Blanca Aurora*
- Rèplica a escala reduïda del primer *Ictíneo* de Monturiol
- Restauració de 2 taules i un armari del s. XIX
- Preparació del material de l'exposició del Dia dels Museus
- Preparació del material del Concurs de Modelisme Naval.

### Gabinet artístic

- Alçat dels plànols del vaixell *Vila de Masnou*
- Dibuixos per al cartell *Vaixells de Vela*
- Dibuix de la samarreta
- Dibuix de la fragata *Catalunya* per a un nou cartell
- Dibuixos de les unitats didàctiques

### Col·laboracions

- Cessió de peces a la Cambra de Comerç de Bilbao en el seu centenari
- Col·laboració amb el Patronat Municipal de Turisme per al programa Vuele por primera vez
- Filmacions de TVE i TV3
- Cessió d'un velocípede a Autos-Retro per a una exposició
- Filmacions de cinema
- Cessió de la maqueta de la Galera Reial de Lepant al Ministeri de Cultura per a l'exposició El Escorial, Biografia de una Època.
- Cessió de peces al Museu de la Marina de París per a l'exposició Ócean des Hommes
- Cessió de peces al Museu d'Art de Sabadell per a l'exposició Producció i Difusió del Vi en Època Romana
- Cessió al Ministeri de Transport de la maqueta de l'Ictíneo de Monturiol per a l'Exposició de Vancouver.
- Cessió de peces al Museu del Maresme per a l'exposició L'Aventura Americana del Maresme
- Cessió a la Cambra de Comerç, Indústria i Navegació de peces per a la seva exposició La Llotja i l'Economia Catalana
- Cessió al Sector Naval de Catalunya d'obres per a l'exposició Las FF AA Garantía de Paz
- Cessió a la Caixa de Pençons d'un retrat obra de Magda Folch per a una exposició de l'artista

### Exposicions

- Exposició Narcís Monturiol
- Exposició commemorativa del Dia Internacional dels Museus.

### Personal

director	1
conservadors	2
bibliotecària	1
oficial	1
administratiu	1
auxiliar administratiu	1
restaurador	1
delineant	1
oficials	4
tallador decorador	1
modelistes navals	3
majordom	1
ordenances	17
mariners	6
<b>TOTAL</b>	<b>40</b>

### MUSEU TÈXTEL

#### Definició i objectius

El Museu Tèxtil de Terrassa aplega una gran col·lecció de teixits antics. Una sala especial, de caràcter didàctic, introdueix el visitant profà en el món complex de les fibres tèxtils d'origen vegetal, animal o fins i tot mineral. En altres sales trobem les col·leccions de teixits egipcis, catifes i fragments de tapisseries orientals, i mostres perses, turques i d'altres pobles.

El museu disposa d'una biblioteca especialitzada que s'obre al públic cada tarda.

#### Tasca efectuada

#### Departament didàctic

- Continuació de les visites comentades iniciades els cursos anteriors, ampliades amb diapositives
- Control estadístic de les visites de grups
- Visites organitzades a fàbriques tèxtils de Terrassa com a complement de les visites al museu
- Elaboració d'unitats didàctiques

#### Publicacions

- Cartell de difusió del museu
- Catàleg de l'exposició Teixit i Tintures de Teresa M. Parés
- Catàleg de l'exposició de Francina Lambert

#### Exposicions

- Tórtola Valencia
- Homenatge a Orwell
- Biennal Internacional de Fotografia 1985
- Teixit i Tintures de Teresa M. Parés
- Egipte, la Terra, els Homes i els Déus
- Gegants, Dracs i altre Bestiari
- Escola d'Art de Rubí
- Exposició Itinerant del Disseny Tèxtil
- Francina Lambert
- L'Avi Macià i el seu Temps
- Intercanvis: Tapís-Pintura-Obra Gràfica

#### Col·laboracions

Préstec de llibres al Museu de Mallorca per a una mostra de tapisseria.

#### Personal

director	1
auxiliar administratiu	1
subalterns	3
<b>TOTAL</b>	<b>5</b>

## MUSEUS DE SITGES I VILANOVA

### Definició i objectius

Els museus de Sitges i Vilanova comprenen el Museu del Cau Ferrat, el Museu Maricel de Mar i el Museu Romàntic, que té dues seccions: Can Llopis, a Sitges i Can Papiol, a Vilanova i la Geltrú.

El Museu del Cau Ferrat està instal·lat a la casa on residí Santiago Rusiñol. Inclou diverses exposicions, entre les quals cal destacar les dedicades a pintura i escultura, especialment a l'obra d'artistes catalans o vinculats a Catalunya dels dos darrers segles. Acull també una important col·lecció de ferro forjat, que va des del segle X fins avui. Presenta, a més, peces de ceràmica, vidre, mobiliari i armeria de diverses èpoques. El museu és gestionat pel Servei de Cultura, si bé l'edifici i els fons artístics que l'integren són propietat de l'Ajuntament de Sitges.

El Museu Maricel de Mar és propietat de la Diputació i està instal·lat a l'edifici que va ser Hospital de Sitges, edifici gòtic del segle XIV, el qual ha estat ampliat amb la casa Rocamora.

Els fons d'aquest museu estan integrats per la donació que va fer el Sr. Jesús Pérez Rosales. S'hi exposen peces d'art medieval, renaixentista i barroc, com també pintura espanyola moderna i escultura catalana dels segles XIX i XX; hi ha una sala dedicada a pintures de Josep Maria Sert.

El Museu Romàntic té com a objectiu principal oferir al visitant una acurada evocació de l'època i de l'ambient del romanticisme, concretats en la forma de viure d'unes famílies del segle passat. A les sales no solament es representen els diversos estils i aspectes artístics, sinó que també s'hi reflecteixen els esdeveniments polítics, socials i culturals més importants del segle XIX.

### Tasca efectuada

A més de les feines pròpies de la gestió i funcionament dels museus, s'han atès les consultes tècniques sobre peces del fons, s'ha col·laborat en diverses exposicions i en altres activitats socio-culturals.

### Departament didàctic

S'han continuat les visites comentades i ampliades amb les diapositives La Il·luminació al Segle XIX.

S'ha iniciat l'elaboració d'unitats didàctiques.

S'han retolat les peces del Museu Maricel de Mar de Sitges.

### Publicacions

- Guia Sumària del Museu Romàntic
- Les Nines del Museu Romàntic
- Cartell de difusió del Museu Maricel de Mar.

### Exposicions

Aspectes de la Vida Quotidiana a la Vilanova d'Antany.

### Col·laboracions

Cau Ferrat. Cessió d'obres a l'Ajuntament de Barcelona per a l'exposició *Homage to Barcelona*.

Cau Ferrat. Cessió d'obres a la Fundació Caixa de Pensions per a l'exposició antològica de Regoyos.

Cau Ferrat. Cessió de l'obra *Cursa de braus 1900*, per a l'exposició *Tresors de Barcelona*, sol·licitada per l'Ajuntament de Barcelona.

Cessió d'obres a l'Ajuntament de Barcelona per a l'exposició antològica de Regoyos.

Can Papiol i Can Llopis. Cessió de velocípedes a *Auto-Retro* per a l'exposició que organitzaren al recinte de la Fira de Barcelona.

### Personal

directora	1
conservadora	1
bibliotecària	1
auxiliar administratiu	1
majordoms	3
ordenances	10
vigilants de nit	4
<b>TOTAL</b>	<b>21</b>

## MUSEU I INSTITUT PALEONTOLÒGIC DR. MIQUEL CRUSAFONT

### Definició i objectius

Des de la fundació, aquest museu ha tingut dues tasques clarament diferenciades: una, com a institució d'investigació al servei de la paleontologia, i l'altra, com a museu.

El museu conté col·leccions de vertebrats fòssils de les conques catalanes, molt especialment del Vallès i del Penedès, i també d'altres nacions i continents; una col·lecció didàctica d'invertebrats fòssils i de mapes geològics i col·leccions de segells referents a animals i plantes. El museu disposa, a més a més, d'una biblioteca especialitzada i d'un servei d'assessorament paleontològic a altres centres.

Els objectius de l'Institut de Paleontologia des del punt de vista de l'activitat científica estan marcats per tres grans projectes en col·laboració amb altres institucions catalanes i estatals:

- Projecte d'elaboració del Mapa Geològic de Catalunya, coordinat pel Servei Geològic de la Generalitat de Catalunya.
- Projecte Síntesi Geològica dels Pirineus promogut conjuntament per l'IGME espanyol i el BRGM francès.
- Projecte paleogràfic de la Mediterrània Occidental durant el Neogen Superior -Plistocè- i Inferior.

### Tasca efectuada

El passat mes de novembre s'inaugurava el remodelatge de la planta primera del museu amb el muntatge del triceratops.

Les activitats investigadores dutes a terme per l'institut són les següents:

- Conca de l'Ebre, projecte a càrrec del Servei Geològic de la Generalitat i de l'IGME.
- Incarcal (Girona), en col·laboració amb el Servei Arqueològic de la Diputació de Girona
- Conca de Tremp
- Jaciments de Logronyo
- Can Llobateres (Sabadell)
- Almenara (Castelló), en col·laboració amb el Servei Arqueològic de la Diputació de Castelló
- Cova Victòria (Múrcia)
- Conca de Tremp (Àger)
- Venta Micena (Granada)
- Tossal de la Font (Castelló)

### Departament pedagògic

S'han atès les visites del museu. Mentre les sales han estat tancades s'ha treballat en la preparació de textos i en la difusió de les noves sales.

### Publicacions

- Cartell de difusió
- Revista *Paleontologia i Evolució*, núm. 18
- Durant el mes de novembre s'han realitzat les II Jornades de Paleontologia, organitzades en col·laboració amb la Sociedad Española de Paleontología.

### Col·laboracions

Cessió de la sala a l'Ajuntament de Sabadell per a projeccions cinematogràfiques.

### Personal

director	1
tècnics d'administració especial	4
auxiliar administratiu	1
ajudants de serveis	2
conserge	1
ordenances	2
TOTAL	11

### MUSEU SANTACANA, L'ENRAJOLADA

Actualment aquest museu, propietat de la Diputació de Barcelona, el gestiona directament l'Ajuntament de Martorell.

A l'Enrajolada s'ofereix al visitant un valuós recull d'elements arquitectònics d'interès artístic, proce-

dents de diversos edificis barcelonins enderrocats. Hi ha col·leccions de ceràmiques, de les quals destaca la col·lecció catalana de rajoles policromes, una part de les quals s'ha adaptat al mateix edifici.

### CASA-MUSEU TORRES AMAT

#### Definició i objectius

La Casa-museu Torres Amat, construïda al segle XVII, propietat de la família del bisbe Fèlix Torres i Amat, va ser adquirida el 1981 per la Diputació de Barcelona, juntament amb mobles, objectes d'art i ornaments i objectes litúrgics que van pertànyer al bisbe Torres i a la seva família.

També s'hi conserva una col·lecció de retrats de membres de la família que va des del segle XVIII fins als nostres dies. Les primeres notícies de la vinculació dels Torres amb la vila de Sallent daten del segle XIII, concretament de l'any 1252. Al segle XVI ja eren propietaris de grans extensions de terres de conreu. La unió dels Torres i els Amat es produí al segle XVIII. D'aquesta unió, en van néixer set fills, dels quals Fèlix Torres i Amat fou el que assolí més fama per les seves activitats al si de l'Església catòlica, la qual el nomenà bisbe d'Astorga, càrrec que ocupà els deu darrers anys de la seva vida.

### Tasca efectuada

- Exposició de Pintura i Mostra Filatèlica, organitzades pel Cercle Artístic Sallentí i Sallent Filatèlic.
- L'Avi Macià i el seu Temps.
- Presentació dels Goigs de Santa Magdalena de Bellloc.
- Exposició de Goigs. Concert i cantada de Goigs per la coral L'Estudiantina de Sallent.
- Exposició itinerant Serra i Moret.
- Concert a càrrec de Francesc Castillo i Santi Figuera, organitzat per l'Escola de Música de Sallent.
- Exposició de fotografies, organitzada pel Foto Club Sallent, exposició inclosa dins la Primavera Fotogràfica de Catalunya 1986.
- Acte acadèmic, presidit pel Conseller de Cultura de la Generalitat de Catalunya, Hble. Sr. Josep Ferrer. Presentació de la pel·lícula: *Arts i Oficis*. Organització: Trenta-sisena.
- Exposició: Hem fet el cim. Organització: Caixa de Barcelona.

### Personal

Es compta amb la col·laboració d'una persona que realitza sessions per a les escoles i l'obertura de les exposicions que es realitzen al museu.

## Exposicions

### 1. Exposició Commemorativa del Centenari de Narcís Monturiol

Aquesta exposició va ser inaugurada el 3 de desembre de 1985 i restà oberta fins al 28 de febrer de 1986. Es van editar un catàleg, un cartell, un tríptic d'informació general, un retallable del submarí *Ictíneo* i un facsímil d'un manuscrit de Joan Monjo.

S'han editat:

- 20.000 desplegable
- 10.000 cartells
- 1.500 catàlegs
- 500 facsímils

També s'han realitzat diverses activitats paral·leles:

- Conferències a càrrec dels senyors Martínez Hidalgo, J. J. Tharrats i Santiago Riera.
- Presentació del facsímil de Joan Monjo i de la biografia Monturiol, vida d'heroi.

Amb aquesta exposició s'ha iniciat el sistema d'acolliment de grups de visitants, tant d'escolars com d'adults, als quals prèvia petició l'exposició els és explicada per monitors. Aquests monitors tenen, a més, cura del control de manteniment d'imatge de l'exposició i, en acabar-la, presenten un informe tant de l'assistència de públic com de valoració del servei prestat, com també d'incidències que s'hi puguin presentar.

L'exposició Narcís Monturiol va ser visitada per 95 grups formats bàsicament per alumnes d'EGB, BUP, Formació Professional i tercera edat, amb un total d'11.640 persones. Es presentà a les escoles una enquesta mitjançant la qual es va poder valorar el fruit que n'havien tret. A més de la quantitat indicada de visitants en grups van passar per l'exposició 50.000 visitants individuals.

### 2. Exposició: Pere Bosch Gimpera i el Museu Arqueològic. 50è. Aniversari

Aquesta exposició va estar oberta al públic durant els mesos de febrer i març al saló del Tinell. Se n'han editat un catàleg, un cartell i un tríptic d'informació general.

El mes de novembre de 1985 el Museu Arqueològic de Barcelona complí cinquanta anys d'història a la seu actual, l'antic Palau de les Arts Gràfiques de l'Exposició Internacional de 1929. El creador i primer director en fou el professor Pere Bosch Gimpera, catedràtic d'Història el 1916, cap del Servei d'Investigacions Arqueològiques creat per la Diputació i l'Institut d'Estudis Catalans l'any 1915, i rector de la primera Universitat Autònoma de Barcelona durant la República.

Des de l'any de la seva inauguració, 1935, fins avui el Museu Arqueològic ha conservat una part important dels documents més antics del passat de Catalunya.

### 3. Exposició: La Guerra Civil vista per Lola Anglada

Exposició que presentà dibuixos inèdits o gairebé desconeguts de Lola Anglada, però coherents amb la manera de pensar i de fer de l'artista. Recullen la seva visió de la guerra civil espanyola i expliquen les conseqüències que tingué per als catalans alhora que en descobreix la realitat quotidiana.

Aquesta exposició es realitzà en record dels cinquanta anys del començament d'aquella lluita fratricida, i s'aprofità l'oportunitat de tenir els dibuixos de Lola Anglada que formen part de la donació que l'artista féu de la seva obra a la Diputació de Barcelona.

L'exposició restà oberta a la sala d'exposicions de l'Ateneu Barcelonès del 8 al 29 de setembre.

Se n'edità un catàleg, un cartell i un díptic.

### Expo a l'abast (exposicions itinerants)

Els ajuntaments que han participat en aquesta campanya han estat els següents:

#### *Exposició: L'Avi Macià i el seu Temps*

Sallent  
Mataró  
Sant Pere de Ribes  
Vilassar de Mar  
Sant Feliu de Llobregat  
Calaf  
Terrassa  
Viladecans  
Castelldefels  
Gavà  
Palau de Plegamans

#### *Exposició: Pere Bosch Gimpera i el Museu Arqueològic*

Barcelona  
Mataró  
Empúries (Museu Monogràfic)

#### *Gegants, Dracs i Altre Bestiari*

La Pobla de Claramunt  
Vilafranca del Penedès  
Mollerussa  
Gelida  
Terrassa  
Sant Just Desvern  
Vilanova i la Geltrú  
Vilassar de Mar  
Sant Vicenç de Montalt  
Calaf  
Sant Feliu de Llobregat  
Esplugues de Llobregat

#### *Homenatge a Orwell*

Terrassa  
Gavà  
Vilassar  
Viladecans

Narcís Monturiol

Museu Marítim de Barcelona  
Vilassar de Mar  
Vilanova i la Geltrú  
Sant Quirze del Vallès  
Calaf  
Badalona  
Sant Just Desvern

Serra i Moret

Sallent  
Sant Esteve Sesrovires

### Beques

Seguint el programa de 1985 s'han tornat a convocar al mes de setembre sis beques de vuit mesos de durada, destinades a llicenciats. Les beques tenen com a objectiu el perfeccionament professional dels interessats, mitjançant la col·laboració en aquest programa de difusió. El mes de febrer es convocaren dues beques de sis mesos per a estudiants de Ciències Biològiques i Geològiques i tres beques de nou mesos per a llicenciats en Ciències Biològiques i Geològiques que col·laboren en les tasques que porta a terme l'Institut de Paleontologia de Sabadell. També es convocaren sis beques de sis mesos per a estudiants de lletres (Prehistòria i Història Antiga) i 4 beques de nou mesos per a llicenciats en lletres (Prehistòria i Història Antiga) per col·laborar en les tasques d'investigació de l'Institut de Prehistòria i Arqueologia i del Museu Arqueològic de Barcelona.

El mes de juny es convocaren 40 beques per a estudiants per participar en el 40 Curs Internacional d'Arqueologia d'Empúries, també es convocaren 3 beques per a llicenciats com a monitors del Curs Internacional d'Empúries.

### Dotació econòmica

La quantitat que ha absorbit el funcionament de la Secció de Museus ha estat de 552.355.730 pessetes en funció dels conceptes següents:

CAPÍTOL I		213.273.573
CAPÍTOL II		
Difusió i investigació	74.137.000	
Museu Arqueològic, Empúries i Olèrdola	29.877.700	
Museu Marítim	23.824.839	
Museu Paleontològic	7.400.926	
Museus de Sitges i Vilanova	10.521.274	
Museu Tèxtil	7.993.346	153.755.085
CAPÍTOL IV		10.000.000
CAPÍTOL VI		
Museu Arqueològic, Empúries i Olèrdola	47.500.000	
Museu Marítim	81.000.000	
Museus de Sitges i Vilanova	46.827.072	175.327.072
TOTAL	552.355.730	

### Rendiments

Al llarg de l'any 1986 el nombre de visitants als museus ha estat de 398.939 i s'ha lliurat a la Diputació la quantitat de 55.136.934 pessetes segons es detalla a continuació:

### Ingressos

	Visitants	Entrades	Publicacions
Museu Arqueològic, Empúries i Olèrdola	40.892	23.890.850	5.981.080
Museu Marítim	230.779	16.474.450	4.976.670
Museu Paleontològic	5.430	17.040	600.900
Museus de Sitges i Vilanova	84.713	1.826.750	555.395
Museu Tèxtil	37.125	24.000	45.201
Exposicions	—	—	744.058
TOTALS	398.939	42.233.090	12.903.304

### BIBLIOTEQUES

#### BIBLIOTECA DE CATALUNYA

Un dels aspectes concrets que considera l'acord marc entre les institucions catalanes per a la coordinació de la seva política en relació a les entitats culturals bàsiques (Pacte Cultural) és la creació del consorci de la Biblioteca de Catalunya.

Durant l'any 1986, com al llarg de gairebé tota la història de la Biblioteca de Catalunya, la Diputació de Barcelona l'ha sostinguda i gestionada fent una meritoria tasca de suplència. Amb la recuperació de l'autonomia, però la seva condició de biblioteca nacional hauria de ser reconeguda plenament, com ho fa l'article 7è. de la Llei de Biblioteques aprovada pel Parlament de Catalunya el 22 d'abril de 1981.

Al llarg de l'any 1986, les institucions implicades han redactat, de comú acord, els estatuts que han de regir el nou Consorci de la Biblioteca de Catalunya. Així, el Ple de la Diputació de Barcelona celebrat el mes de novembre aprovà la constitució, conjuntament amb la Generalitat de Catalunya, l'Ajuntament de Barcelona i l'Institut d'Estudis Catalans, d'un consorci per a la gestió de la Biblioteca de Catalunya.

#### Definició i objectius

La Biblioteca de Catalunya és una biblioteca de caràcter nacional, dipositària de tota la producció manuscrita i tipogràfica d'autors catalans o impresa a Catalunya.

Els objectius són:

- Atendre els lectors a les sales i mitjançant el servei de préstec.
- Donar als lectors la informació bibliogràfica que els permeti d'utilitzar, amb profit, els fons que s'hi custodien.
- Adquirir i conservar una relació de les obres més

representatives de la cultura, de la sensibilitat i de la intel·ligència del món occidental.

- Satisfer, tant com sigui possible, els desigs dels lectors.
- Publicar obres de referència i contribuir a l'elaboració i a la conservació de la bibliografia catalana de tots els temps.

Des de l'any 1982, la Biblioteca de Catalunya rep un exemplar dels llibres de dipòsit legal a Catalunya.

### Obres

- Construcció de la sala de catàlegs i de la nova entrada.
- Normalització de les conduccions de calefacció.
- Normalització de la instal·lació elèctrica.
- Instal·lació antiincendis a tota la biblioteca.
- Instal·lació de gas-oil al magatzem general de llibres.
- Reparació de les teulades.

### Tasca efectuada

obres publicades	12
exposicions	7
lectors atesos	142.132
noves inscripcions	7.340
inscripcions al servei de préstec	1.489
<i>Departament d'Impresos</i>	
volums registrats	22.106
obres catalogades	14.700
fitxes redactades	44.010
revistes rebudes	1.658
volum de revistes consultades	62.623
títols de revistes incorporades	68
volums ingressats com a continuacions	1.236
volums servits	109.665
llibres incorporats al magatzem	15.219
fullets incorporats al magatzem	225
fitxes intercalades als catàlegs	77.002
llibres servits en préstec	16.509
<i>Departament de Manuscrits</i>	
manuscrits registrats	90
registre de documents d'arxiu	1.580
<i>Departament d'Incunables, Rars i Col·leccions Especials</i>	
obres consultades	13.013
obres ingressades	278
fitxes redactades	5.266
lectors atesos	6.171
<i>Departament d'Estampes, Gravats i Mapes</i>	
obres ingressades	1.049
obres consultades	27.580
lectors atesos	839
<i>Departament de Música</i>	
obres consultades	1.406
<i>Departament de Reprografia</i>	
microfilms	61
consultes	99
lectors	356
comandes	17.301

### Personal

- 1 director
- 1 subdirector
- 1 cap de negociat
- 3 conservadors
- 37 bibliotecàries
- 1 auxiliar bibliotecària
- 3 administratius
- 3 auxiliars administratius
- 30 subalterns
- 14 empleats del taller d'enquadernació
- 1 oficial del taller de restauració
- 2 telefonistes
- 1 fumista
- 1 electricista
- 1 majordom
- 2 vigilants de nit

102 TOTAL

### Dotació econòmica

La quantitat que ha absorbit el funcionament de la Biblioteca de Catalunya ha estat de 303.206.637 pessetes.

### Rendiments

Al llarg de l'any 1986 s'ha lliurat a la Diputació la quantitat de 4.565.245 pessetes, corresponents a ingressos per vendes de publicacions, fotografies, microfilms, xerocopies...

### BIBLIOTEQUES POPULARS

#### Definició i objectius

Les biblioteques populars o públiques generals van dirigides a tota la col·lectivitat, sense limitacions d'edat, nivell cultural o social, llengua, sexe, etc.

El seu objectiu primordial és posar a l'abast de cada comunitat les eines de formació, cultura i lleure que tot ciutadà pot necessitar, comptant que aquestes eines es poden trobar en diferents suports: llibres, publicacions periòdiques, fullets, fotografies, audiovisuals...

Els serveis fonamentals de cada biblioteca popular són: informació a la sala, lectura, préstec de llibres i documents, préstec interbibliotecari. A més de la informació de tipus general, cada biblioteca té un fons d'obres i documents específics de la ciutat, barri o poble, que constitueixen el seu fons local.

El Servei de Biblioteques Populars està constituït per:

1 central tècnica, des de la qual es realitzen els treballs de compres, subscripcions, tractament tècnic dels llibres (catalogació i classificació). Des de la central s'imparteixen directrius de funcionament, se solu-

cionen qüestions diverses amb els ajuntaments (manteniment i trasllats dels locals...) i s'atén el personal –tant bibliotecari com subaltern– en aquelles qüestions derivades de l'ús i funcionament de cada biblioteca.

92 biblioteques populars, 58 de les quals no depenen de cap altra biblioteca i 34 són filials (portades per un auxiliar i amb un fons i un tractament tècnic diferent).

4 biblioteques de fons especial.

A final de l'any 1986 estan pendents d'inauguració, perquè els ajuntaments respectius no han acabat les obres dels locals en els terminis concertats, les biblioteques següents:

- Sant Boi de Llobregat, que s'inaugurarà a final de gener de 1987 i els fons de la qual ja estan preparats.
- Sant Esteve Sesrovires, que té els fons bibliogràfics en preparació.

Les altres dues biblioteques (Vilanova del Camí i Taradell) han començat les obres de remodelatge més tard, per la qual cosa també s'inauguraran dins l'any 1987.

En el transcurs de l'any 1986 es van inaugurar 3 biblioteques: Torre Llobeta (Barcelona, Dte. VIII), Can Cabanyes (Badalona) i Ramon Fernández Jurado (Castelldefels).

#### Tasca efectuada

A partir de l'1 d'abril s'incorporà a la Central de Populars la nova direcció de la xarxa.

La primera cosa que es va fer fou redactar una enquesta per esbrinar la situació real de cadascuna de les biblioteques de la xarxa, tant pel que fa als locals i personal com al fons de llibres, el seu ús i les activitats i problemàtica de cada biblioteca. Els resultats de l'enquesta, acabada de buidar el mes de juny, són de gran utilitat per planificar els serveis de la Xarxa de Biblioteques Populars.

Un altre treball que s'ha realitzat és l'adequació de les normes per a la creació de noves biblioteques. Hi ha més de 14 projectes de biblioteques en estudi –ja sigui per trasllat de locals o per nova creació– i calia una normativa clara que definís els espais necessaris segons la població, el tipus de distribució, el mobiliari, etc.

Partint de les *Normes per a Biblioteques Públiques a Catalunya* publicada per l'Associació de Bibliotecaris amb el suport de la Generalitat de Catalunya, el servei ha establert uns estàndards sobre els locals i el seu ús. Cada biblioteca haurà d'atenir-s'hi, segons l'índex de població que hagi de servir. Aquestes normatives tenen en compte des de la quantitat de m<sup>2</sup> que ha de tenir un local fins al tipus de mobiliari o la distribució de les zones de la biblioteca. Es pretén amb això crear un model de biblioteca moderna que sense repetir un disseny uniforme, ofereixi als usuaris un nou tipus de biblioteca, àmplia i adequada a les necessitats d'avui (zones d'àudio-visuals, separació de la zona d'adults de la d'infants, etc.).

Des del mes d'abril fins al desembre s'han visitat 50 biblioteques, i s'han tingut entrevistes amb 33 dels

ajuntaments corresponents a fi de tractar qüestions referents al funcionament i millora dels locals.

S'han fet diverses reunions amb l'Ajuntament de Barcelona per elaborar un conveni marc que ajudi a aclarir les responsabilitats de cadascú en els 10 districtes de Barcelona, dels quals depenen ara les biblioteques.

Després de l'increment de l'horari laboral dels bibliotecaris i bibliotecàries, que des del mes de març és de 37 1/2 hores setmanals, s'han establert les noves jornades de treball per a tot el personal de la xarxa.

Es van presentar tres tipus d'horari, ja que una petita part del treball tècnic es fa a porta tancada, i s'ha augmentat l'horari d'obertura al públic de totes les biblioteques filials. Així mateix, cada mes es realitzen dues reunions tècniques, una de general i una altra per comarques, per tractar els temes organitzatius i de funcionament que ajudin a millorar la qualitat dels serveis de les biblioteques.

Des del servei –i a través del Col·legi de Bibliotecaris Documentalistes– s'ha encarregat a tres professionals l'estudi de les necessitats de la central, un model de planificació de la xarxa i una proposta d'automatització. Aquests estudis, la primera fase dels quals està a punt d'acabar, serviran per estructurar la nova organització del servei i la introducció de mitjans informàtics, que cada dia són més urgents.

A començament de l'any 1987 hi ha previst el trasllat de la Central de Biblioteques als locals de l'antiga impremta de la Casa de Caritat. Aquest trasllat permetrà distribuir més coordinadament els treballs tècnics i poder disposar d'uns espais més adequats per als magatzems i els catàlegs.

#### Personal

1 cap de negociat  
75 bibliotecaris  
57 auxiliars de biblioteques  
4 ajudants de serveis  
4 operaris de serveis  
33 subalterns  
1 auxiliar administratiu

175

#### Dotació econòmica

La quantitat que ha absorbit el funcionament de la xarxa ha estat de 86.713.242 pessetes segons el detall següent:

61.613.242 pessetes de pressupost ordinari  
3.100.000 pessetes de planificació i dinamització  
22.000.000 pessetes de transferència

## SERVEI DE CATALOGACIÓ I CONSERVACIÓ DE MONUMENTS

### Definició i objectius

Des de fa més d'un segle la Diputació de Barcelona duu a terme una important activitat en el camp de la protecció en el patrimoni arquitectònic. En principi, des de l'any 1870, ho va fer assignant quantitats per a la conservació i restauració de monuments que promovia la Comissió de Monuments de Barcelona creada l'any 1844. Des de l'any 1915 ho va fer directament mitjançant l'actuació del servei especialitzat que l'Institut d'Estudis Catalans havia dissenyat l'any anterior per encàrrec de la Corporació.

De llavors ençà, el Servei de Catalogació i Conservació de Monuments ha desplegat una important labor i custòdia de milers de fitxes i documentació gràfica de gran valor sobre el nostre patrimoni artístic i la infatigable tasca portada a terme al llarg de 71 anys per la Diputació, en el seu propòsit de conservar aquest patrimoni.

Al llarg d'aquests anys, la Diputació ha anat enriquint el seu patrimoni amb obres de gran valor artístic i arquitectònic. D'altra banda, l'activitat desplegada per la Corporació en propietats alienes, també es materialitza sovint en immobles de gran interès.

En definitiva, vetllar perquè tota l'activitat de la Diputació relacionada amb el patrimoni arquitectònic obeeixi a uns criteris culturals vàlids i tingui un propòsit protector, potenciador i mai perjudicial o destructor, és l'objectiu fixat per la Corporació a aquest servei des de la seva creació.

Durant els darrers anys, la Diputació ha aprofundit la seva vocació municipalista, i això ha posat de manifest la inadaptació de l'estructura i essència del servei al mandat que la Corporació li exigeix ara.

Això ha obligat a fer una redefinició conceptual del servei com a conseqüència directa de l'evolució futura en el conjunt de l'administració catalana.

La Corporació continuarà assumint una responsabilitat directa i important sobre el patrimoni arquitectònic: la conservació i utilització del patrimoni monumental propi i, d'altra banda, el suport tècnic, científic i econòmic que, en funció del seu paper subsidiari, la Diputació ha de donar als municipis del seu territori en l'exercici per part d'aquests mateixos municipis de les seves obligacions i facultats de protegir el patrimoni dels termes municipals respectius.

El servei especialitzat de la Diputació de Barcelona ha de prosseguir, doncs, com a òrgan administratiu instrumental de la gestió directa de la Corporació en matèria de conservació i foment de l'ús del patrimoni arquitectònic.

Aquest nou caràcter del servei, sancionat pel Ple corporatiu, es reflecteix en el seu nou reglament i les normes de petició d'ajudes aprovades pel Ple de la Diputació del dia 31 d'octubre de 1986, que substitueixen els textos equivalents que havien estat aprovats el 1984 i el 1985, respectivament.

El mateix dia va ser aprovat pel Ple el canvi de denominació del servei —que, a partir de l'1 de gener de 1987, es dirà Servei del Patrimoni Arquitectònic, la qual cosa contribuirà a aclarir a tothom aquest nou caràcter que la Corporació vol donar al seu servei més antic.

El nou caràcter del servei i la gran quantitat d'obres de restauració que té a càrrec seu ha comportat la necessitat de reestructurar-ne l'organigrama, el qual va ser aprovat pel Ple corporatiu de 19 de desembre de 1986, per poder atendre satisfactòriament totes les demandes inherents a la seva actuació.

Durant l'any 1986 el servei ha funcionat amb el mateix organigrama de l'any anterior, amb una secció tècnica, de la qual depenen dos negocis: el de Projectes i Obres i el d'Investigació i Documentació.

El Negociat de Projectes i Obres redacta els projectes, dirigeix les obres, fa el seguiment de les obres promogudes pel servei i dirigides per tècnics aliens, té cura dels aixecaments de plànols dels edificis on s'actua, de fer treballs de diagnòstic de les patologies que pateixen i de redactar informes tècnics de naturalesa diversa.

Des del Negociat d'Investigació i Documentació s'han dut a terme al llarg d'aquest any dues tasques ben diferenciades: la d'investigació pròpiament dita i la de documentació i difusió.

Quant a la investigació, s'ha encarregat dels treballs de recerca, previs a les obres de restauració. Aquesta recerca aporta dades per a la realització dels projectes, els quals són imprescindibles per conèixer l'evolució dels edificis, la cronologia de les modificacions que han sofert, els aspectes formals, etc. La investigació abasta tres camps diferenciats: recerques arqueològiques, estudis d'història de l'art i investigació de fons documentals. Les conclusions dels tres treballs són complementàries i donen una visió global dels edificis on s'ha d'intervenir.

Quant a la documentació i difusió, té cura del fons documental —fotogràfic i planimètric— dipositat al servei des del 1915 i de la biblioteca especialitzada; també s'encarrega de la difusió de la tasca del servei per mitjà de les publicacions i exposicions, i de l'atenció al públic que sol·licita informació sobre temes de patrimoni artístic i arquitectònic. A més, redacta la crònica del servei quant a activitats culturals, visites a obres, assistència a congressos i reunions científiques i notes de premsa.

El servei compta també amb un negociat administratiu i un d'assessorament jurídic.

El negociat administratiu té cura de la gestió de tots els documents que comporta la realització de la tasca fonamental del servei: decrets d'aprovació de projectes, d'encàrrecs de redacció i de direcció d'obra, tramesa de minutes, liquidacions, pròrrogues, formalització de decrets i sessions, devolucions de fiança, com també de tota l'execució del pressupost ordinari, pressupostos, factures adquisicions, etc.

L'Assessoria Jurídica ha tingut cura de la labor que li és pròpia (redacció i seguiment dels convenis, plec de bases per a la contractació dels tècnics, plec de clàusules per a la contractació de les obres, bases de

concessió de beques, etc.), i col·labora amb el cap del servei en els aspectes jurídics de la redefinició profunda que s'ha fet del servei durant l'any 1986.

### Recursos humans

	<i>Plantilla</i>	<i>Han col·laborat</i>
Arquitectes	2	32
Aparelladors	5	6
Historiadors de l'art	2	6
Tècnics arqueòlegs	3	7
Advocats	1	
Delineants	5	
Maquetistes	1	
Catalogadors	1	
Aux. de catalogació	1	
Fotògrafs	1	5
Aux. de Biblioteca	1	
Administratius	3	
Aux. Administratius	5	
Ordenança	1	
Metges		1
Biòlegs		2
Enginyers		3
Físics		2
Artistes plàstics		3
Veterinaris		1
Estudiants becaris		5
Restauradors de pintures		2

### Tasca efectuada

#### Redacció de projectes

- Adaptació, per a escola de pintura mural, de la capella de l'hospital de Sant Sadurní d'Anoia (Alt Penedès).
- Restauració del campanar de l'església de Santa Maria de Vilafranca del Penedès (Alt Penedès).
- Restauració del molí de can Batlle. Vallirana (Baix Llobregat).
- Actuació a la masia de can Lluch. Gavà (Baix Llobregat).
- Tancament del jardí i edifici del palau de les Heures. Barcelona (Barcelonès).
- Remodelatge de les façanes del palau de les Heures. Barcelona (Barcelonès).
- Restauració de l'antiga església de Santa Eulàlia de Gironella (Berguedà).
- Col·locació d'elements protectors a la façana de can Llopis. Sitges (Garraf).
- Restauració del teatre del Centre Vilassanès. Vilassar de Mar (Maresme).
- Arranjaments a la torre del portal de Centelles (Osona).
- Restauració de cobertes de l'església de Santa Eulàlia de Riuprimer (Osona).
- Moblament de l'edifici annex a l'església de Sant Joan de Fàbregues. Rupit (Osona).
- Restauració del monestir de Sant Llorenç del Munt. Matadepera (Vallès Occidental).
- Construcció de la garita taquilla en l'accés al recinte

del jaciment arqueològic d'Empúries. L'Escala (Alt Empordà).

- Construcció de sanitaris al Museu Monogràfic d'Empúries. L'Escala (Alt Empordà).

### Obres finalitzades

- Restauració del castell de Gelida (Alt Penedès).
- Adequació de l'antiga peixateria de Vilafranca del Penedès (Alt Penedès).
- Restauració de l'església de Sant Marçal de Terrassola. Torrelavit (Alt Penedès).
- Restauració de la torre del castell d'Òdena (Anoia).
- Remodelatge de la Casa de Caritat i el Pati Manning i moblament i equipament del Centre d'Estudis i Recursos Culturals. Barcelona (Barcelonès).
- Actuació a l'església de Sant Jordi de Cercs (Berguedà).
- Tancament de la zona excavada de l'establiment ibèric i romà de Darró. Vilanova i la Geltrú (Garraf).
- Sistema d'alarma i detecció d'incendis al Cau Ferrat i a l'edifici Maricel. Sitges (Garraf).
- Sistema d'alarma i detecció d'incendis al museu d'Olèrdola (Garraf).
- Arranjaments de pintura al Museu Maricel. Sitges (Garraf).
- Sistema d'alarma i detecció d'incendis a can Papiol. Vilanova i la Geltrú (Garraf).
- Restauració del campanar de l'església de Santa Eulàlia de Riuprimer (Osona).
- Restauració del campanar de l'església de Sant Boi de Lluçanès (Osona).
- Restauració de la Porxada de Granollers (Vallès Oriental).

### Obres en curs

- Restauració de l'aqüeducte de Sant Pere de Riudebitlles (Alt Penedès).
- Restauració de l'església de Santa Maria de Rubió (Anoia).
- Adequació de l'antiga adoberia de cal Granotes. Igualada (Anoia).
- Endegament de l'entorn, adaptació per a casa de colònies i moblament de l'antic priorat de Santa Maria de Castellfollit de Riubregós (Anoia).
- Actuació al conjunt de Sant Pere de Vilademàger. La Llacuna (Anoia).
- Consolidació de la capella de Sant Pere de Castellfollit del Boix (Bages).
- Restauració de les cobertes del conjunt d'edificis parroquials de Sant Miquel de Cardona (Bages).
- Adaptació per a centre cultural de la capella de Sant Bartomeu de Navarcles (Bages).
- Restauració del pont vell de Castellbell i el Vilar (Bages).
- Restauració de la casa del Baró. Viladecans (Baix Llobregat).
- Reparacions al palau Güell. Barcelona (Barcelonès).
- Consolidació de forjats i cobertes al palau de les Heures. Barcelona (Barcelonès).

- Reparacions i consolidació de l'antic teatre de la Casa de Caritat. Barcelona (Barcelonès).
- Restauració de l'església de Sant Vicenç de Rus. Castellar de N'Hug (Berguedà).
- Restauració del monestir de Sant Llorenç prop Bagà. Guardiola de Berguedà (Berguedà).
- Arranjaments a can Llopis. Sitges (Garraf).
- Arranjaments a can Papiol. Vilanova i la Geltrú (Garraf).
- Adaptació per a museu de l'edifici Miramar o casa Vidal Quadras. Sitges (Garraf).
- Restauració del santuari de la Mare de Déu de Bellmunt. Sant Pere de Torelló (Osona).
- Restauració de l'església parroquial de Muntanyola (Osona).
- Restauració de l'església de Sant Cristòfol de la Castanya. El Brull (Osona).
- Restauració de l'edifici annex a l'església de Sant Joan de Fàbregues. Rupit (Osona).
- Consolidació de la muralla del turó de Montgròs. El Brull (Osona).
- Restauració exterior de la masia Freixa. Terrassa (Vallès Occidental).
- Restauració de l'església de Sant Esteve d'Alcoll. Llinars (Vallès Oriental).
- Actuació a l'entorn de l'església de Santa Coloma de Marata. Les Franqueses del Vallès (Vallès Oriental).

#### Certificacions d'obra

Durant l'any 1986 s'han expedit 60 certificacions d'obra.

#### Liquidacions

Durant l'any 1986 s'han expedit 15 liquidacions.

#### Maquetista

Construcció d'onze maquetes, corresponents a les actuacions següents:

- Fanal de senyalització de l'entrada al recinte arqueològic d'Empúries (1).
- Projecte inicial de la garita taquilla d'accés al recinte arqueològic d'Empúries (1).
- Projecte final de porta d'accés i garita taquilla del recinte arqueològic d'Empúries (1).
- Garita d'entrada a l'Escola de la Dona de Barcelona (2).
- Sala d'investigació del Servei de Catalogació i Conservació de Monuments. Casa dels Canonges. Barcelona (1).
- Fanal i zona d'accés al pont vell. Castellbell i el Vilar (1).
- Maqueta desmuntable de l'església de Santa Eulàlia en l'estat anterior a la intervenció. Gironella (1).
- Maqueta del projecte d'intervenció a l'edifici i a l'entorn de l'església de Santa Eulàlia. Gironella (1).
- Tancament exterior del cementiri del Pont de Vilomara (1).

- Accés a l'església del cementiri i paviment interior. El Pont de Vilomara (1).
- Ampliacions de les maquetes de l'església de Sant Vicenç de Malla, amb la rectoria i l'entorn (2).

#### Investigació arqueològica

Informes preliminars de recerques arqueològiques

- Casa del Baró. Viladecans (Baix Llobregat). Campaña del 1985.
- Establiment ibèric i romà de Darró. Vilanova i la Geltrú (Garraf). Campaña del 1985.
- Santuari de Santa Maria de Foix. Torrelles de Foix (Alt Penedès). Campaña única del 1985.
- Església de Sant Marçal de Terrassola. Torrelavit (Alt Penedès). Campaña única del 1985.
- Torre del castell d'Òdena (Anoia). Campaña única del 1985.
- Església de Sant Pere de Castellfollit del Boix (Bages). Campaña única del 1985.
- Església de Sant Bartomeu de Navarcles (Bages). Campaña del 1985.
- Església de Santa Magdalena del Pont de Vilomara i Rocafort (Bages). Campaña del 1985.
- Església de Sant Vicenç de Rus. Castellar de N'Hug (Berguedà). Campaña del 1985.
- Església de Santa Eulàlia de Gironella (Berguedà). Campaña única del 1985.
- Monestir de Sant Llorenç prop Bagà. Guardiola de Berguedà (Berguedà). Campaña del 1985.
- Pati Manning de la Casa de Caritat. Barcelona (Barcelonès). Campaña única del 1985.
- Plaça del Pou. Vilanova i la Geltrú (Garraf). Campaña única del 1985.

#### Recerques arqueològiques efectuades

- Casa del Baró. Viladecans (Baix Llobregat). Campaña del 1986.
- Establiment ibèric i romà de Darró. Vilanova i la Geltrú (Garraf). Campaña del 1986.
- Església de Santa Maria Magdalena del Pont de Vilomara i Rocafort (Bages). Campaña del 1986.
- Església de Sant Bartomeu de Navarcles (Bages). Campaña del 1986.
- Pont Vell de Castellbell i el Vilar (Bages). Campaña única.
- Església de Sant Boi de Lluçanès (Osona). Campaña única.
- Església de Sant Cristòfol de la Castanya. El Brull (Osona). Sondeigs.
- Església de Santa Maria de Rubió (Anoia). Campaña del 1986.
- Adoberia de cal Granotes. Igualada (Anoia). Campaña única.
- Església de Santa Coloma de Marata. Les Franqueses del Vallès (Vallès Oriental). Campaña única.
- Església de Sant Vicenç de Rus. Castellar de N'Hug (Berguedà). Campaña del 1986.

- Monestir de Sant Llorenç prop Bagà. Guardiola de Berguedà (Berguedà). Sondeigs.

#### Redacció de cartes arqueològiques

- Continuació de la carta de poblament ibèric i romà al terme de Vilanova i la Geltrú (Garraf).

#### Estudis arqueològics monogràfics

- Excavacions a l'església de Sant Vicenç de Malla (Osona). Campanyes del 1983 i 1984.
- Excavacions a l'església de Santa Càndia d'Orpí (Anoia). Campanyes del 1983 i 1984.
- Excavacions al pont vell de la Pobla de Lillet (Berguedà). 1984.
- Excavacions a l'església de Sant Vicenç de Torelló (Osona). 1983.
- Excavacions a l'establiment ibèric i romà de Darró. Vilanova i la Geltrú (Garraf). Campanyes del 1980 a 1985.
- Excavacions a l'església de Sant Vicenç de Rus. Castellar de N'Hug (Berguedà). Campanyes del 1983, 1985 i 1986.
- Excavacions al campanar de l'església de Sant Boi de Lluçanès (Osona).
- Excavacions al pont vell de Castellsbell i el Vilar (Bages).
- Estudi sobre les ceràmiques romanes de parets fines a Catalunya. Síntesi i estat de la qüestió.
- Estudi sobre les ceràmiques grises medievals a Catalunya. Problemes de tipologia i datació absoluta.
- La producció vitivinícola de la Tarraconense. Alguns exemples significatius.

#### Estudis complementaris

- La fauna descoberta als jaciments de Sant Vicenç de Malla, Sant Vicenç de Torelló, Santa Càndia d'Orpí, Sant Vicenç de Rus, Darró, Casa del Baró i Sant Bartomeu de Navarques.
- Restes òssies humanes descobertes als jaciments de Sant Vicenç de Malla, Sant Vicenç de Torelló, Sant Vicenç de Rus, Santa Càndia d'Orpí, Sant Marçal de Terrassola, Sant Llorenç prop Bagà, Sant Boi de Lluçanès, Santuari de Santa Maria de Foix, Sant Pere de Castellfollit del Boix i establiment ibèric i romà de Darró.
- Peces numismàtiques trobades als jaciments de Santa Càndia d'Orpí, Sant Vicenç de Malla, Sant Vicenç de Rus i establiment ibèric i romà de Darró.

#### Investigació de fonts escrites

Informes succints de documentació històrica

- Església de Sant Jordi de Cercs (Berguedà).
- Església de Sant Quirze de Muntanyola (Osona).
- Església de Santa Eulàlia de Riuprimer (Osona).

- Església de Sant Miquel de Veciana (Anoia).
- Santuari de Sant Joan de Mediona (Alt Penedès).

#### Estudis monogràfics de documentació històrica

- Església de Sant Vicenç de Malla (Osona).
- Església de Santa Càndia d'Orpí (Anoia).
- Església de Sant Bartomeu de Navarques (Bages).
- Torre del castell d'Òdena (Anoia).
- Església de Sant Pere de Castellfollit del Boix (Bages).
- Església de Santa Maria Magdalena del Pont de Vilomara i Rocafort (Bages).
- Església de Sant Marçal de Terrassola. Torrelavit (Alt Penedès).
- Santuari de Santa Maria de Foix. Torrelles de Foix (Alt Penedès).
- Església de Sant Cristòfol de la Castanya. El Brull (Osona).
- Pati Manning de la Casa de Caritat de Barcelona (Barcelonès).

#### Investigació d'història de l'art

Estudis monogràfics

- Pintures romàniques de l'absis de l'església de Sant Vicenç de Rus. Castellar de N'Hug (Berguedà).
- Pintures gòtiques de la capella de Santa Magdalena de l'església de Sant Vicenç de Rus. Castellar de N'Hug (Berguedà).
- Portada i d'altres objectes escultòrics de l'església de Sant Vicenç de Malla (Osona).
- Retaule gòtic de l'església de Sant Vicenç de Torelló (Osona).
- Decoració escultòrica del monestir de Sant Llorenç prop Bagà. Guardiola de Berguedà.
- Portada i decoració escultòrica de l'església de Santa Càndia d'Orpí (Anoia).
- Estudi sobre els aspectes formals i decoratius de l'església de Sant Vicenç de Rus a començament del segle XIV.
- Portades de les esglésies de Santa Maria de Rubió (Anoia) i de Sant Pere de Castellfollit del Boix (Bages).
- Decoració escultòrica del santuari de Santa Maria de Foix. Torrelles de Foix (Alt Penedès).

#### Convenis

Formalització de convenis amb els titulars jurídics dels immobles on es fan intervencions, en compliment d'allò que disposen els articles 21 i següents del Reglament de Servei per a la Conservació de Monuments, aprovat per la Diputació de Barcelona, en sessió plenària del dia 30 d'abril de 1984, i vigent fins al 31 de desembre de 1986.

Al llarg del 1986 s'han signat els convenis següents:

- amb el Bisbat de Vic, per a la restauració de l'església

de Sant Vicenç de Torelló (rescindit pel Ple de 28 de novembre de 1986).

- amb el Conseller de Cultura de la Generalitat de Catalunya i l'Alcalde d'Igualada, per a la restauració de l'antiga adoberia de cal Granotes, d'Igualada.

### Conferències

El personal tècnic del Servei de Monuments dictà, durant 1986, les conferències següents:

- "Recuperación de edificios antiguos". Palau de la Música Catalana, 9 de maig.
- "El Servicio de Catalogación y Conservación de Monumentos: historia y metodología actual", 27 de juny.
- Taula rodona sobre La conservación del Patrimonio Arquitectónico. Antiga seu del Banc d'Espanya. Gijón (Astúries), 11 de juliol.
- "Los edificios monumentales: análisis de actuaciones recientes en Cataluña" i "La intervención en el patrimonio arquitectónico: entre las doctrinas teóricas y la diversificación empírica de las actuaciones". Universitat Menéndez y Pelayo. Conca, 29 de setembre al 3 d'octubre.
- "Introducció a la història de la restauració a Catalunya". Seu del Col·legi Oficial d'Arquitectes de Catalunya. Barcelona, 4 de desembre.

### Participació en congressos, cursets i reunions científiques

- XVIII curs de doctorat de conservació i restauració de monuments i ambients. Barcelona, març-abril.
- Congreso de Nuevos Métodos de Intervención en los Centros de Capitales Europeas. Madrid, 7-11 d'abril.
- 8º Congreso Europeo de Mantenimiento. Barcelona, maig.
- VII Jornadas sobre Teledetección Aplicada a la Arqueología. Madrid, 7-10 de maig.
- Congrès National de la Société d'Études de la Céramique Antique en Gaule. Tolosa de Llenguadoc, 8-11 de maig.
- Coloquio Internacional sobre las Obras Públicas. Madrid-Extremadura, 12-16 de maig.
- Diputació de Saragossa. Reunions de treball sobre la intervenció en els monuments. Saragossa, 10-11 de juny.
- Visita i reunió de treball sobre la restauració de la catedral de Ciutadella (Menorca), 18-19 de juny.
- III Jornadas de Urbanismo y Patrimonio Histórico Español. Úbeda (Andalusia), 17-19 de setembre.
- Seminario sobre la Recuperación de los Centros Históricos. Conca, 29 de setembre al 3 d'octubre.
- Congrès d'Arqueologia. Igualada, octubre.
- II Jornadas Españolas de Documentación Automatizada. Torremolinos (Andalusia), 19-22 de novembre.
- IX Curset sobre la Intervenció en el Patrimoni Arquitectònic. Col·legi d'Arquitectes de Catalunya. Barcelona, 11-14 de desembre.

### Beques

Aquest any s'han concedit, mitjançant concurs públic, 5 beques de col·laboració en les recerques històrico-arqueològiques del servei, atorgades a estudiants de segon cicle de la Facultat de Geografia i Història de les universitats de Barcelona.

### Fons documental

El resum numèric de les tasques realitzades enguany és el següent:

- enregistrament i catalogació de 4.878 fotografies
- enregistrament i catalogació de 23.442 clixés
- enregistrament i catalogació de 1.947 diapositives

Al llarg de l'any s'han atès unes 75 consultes i comandes d'investigadors, estudiosos i estudiants, interessats en la documentació recollida en el fons.

A més, s'ha reordenat l'arxiu de plànols, cartells, aquarel·les, dibuixos i mapes, que comprèn prop de 1.500 exemplars, datats, aproximadament, entre 1880 i 1980. També s'ha reordenat l'arxiu de fotografies i diapositives recopilat entre 1981 i 1986.

### Biblioteca

S'ha continuat l'enregistrament i catalogació del fons bibliogràfic, que actualment comprèn:

- llibres: 3.816.
- col·leccions de revistes d'arquitectura, arqueologia, història, art i d'altres: 40.

D'aquests, s'han adquirit enguany 346 llibres i s'ha formalitzat la subscripció a 14 revistes.

S'han efectuat, a més, les tasques següents:

- arxiu de premsa (posat al dia).
- arxiu de fulletons, catàlegs, etc.
- buidatge de revistes antigues dipositades al servei i de revistes de nova adquisició.
- confecció de nous fitxers: sistemàtic i per matèries.
- ampliació del fitxer per autors.
- enquadernació de col·leccions de revistes i de llibres antics malmesos.

### Laboratori fotogràfic

Treballs efectuats l'any 1986:	
ampliacions B/N i color	4.658
reproduccions i clixés	3.032
ampliacions 24 x 30	40
diapositives	1.100

### Reportatges fotogràfics

Al llarg del procés de restauració de les obres on intervé el servei, s'han realitzat nombrosos reportatges fotogràfics que abasten des de l'estat de l'edifici abans de la intervenció, les diverses etapes de l'excaució arqueològica i del procés constructiu, fins que s'acaba l'actuació.

A més, s'han contractat a fotògrafs aliens al servei els reportatges següents:

- Reportatge amb motiu de l'acabament de les obres de restauració de l'església de Sant Vicenç de Malla (Osona), gener de 1986.
- Reportatge amb motiu de l'acabament de les obres de restauració de l'església de Sant Vicenç de Torelló (Osona), gener de 1986.
- Reportatge de l'exposició Diputació de Barcelona: Setanta Anys de Catalogació i Conservació de Monuments, a l'Hivernacle de Barcelona, març de 1986.
- Reportatge amb motiu de l'acabament de les obres de restauració de l'església de Sant Marçal de Terrassola. Torrelavit (Alt Penedès), juny de 1986.
- Reportatge de l'antiga adoberia de cal Granotes. Igualada (Anoia), octubre de 1986.
- Reportatge del Pati Manning i Casa de Caritat de Barcelona, desembre de 1986.

### Exposicions

- Exposició a la rectoria de Malla (Osona) de fotografies, elements petris esculpits i objectes i indumentària litúrgics, amb motiu de la celebració de l'acabament de les obres de restauració de l'església de Sant Vicenç, 20 de març al 30 d'abril de 1986.
- Exposició a l'Hivernacle de Barcelona, Diputació de Barcelona: Setanta Anys de Catalogació i Conservació de Monuments, del 20 de març al 30 d'abril de 1986.
- Exposició a Logronyo, a la Sala d'Exposicions del

Col·legi Oficial d'Arquitectes de La Rioja, Diputació de Barcelona: Setenta Años de Catalogación y Conservación de Monumentos, del 9 al 31 de maig de 1986.

- Exposició a Gijón (Astúries), a l'antiga seu del Banc d'Espanya, Diputació de Barcelona: Setenta Años de Catalogación y Conservación de Monumentos.

### Publicacions

- Catàleg i separates en castellà de l'exposició Diputació de Barcelona: Setanta Anys de Conservació i Catalogació de Monuments.
- Monografia sobre *El monument funerari ibèric de Malla*.
- Fulletons corresponents a la celebració de l'acabament de les obres de restauració de:

- *Església de Sant Vicenç de Malla*.
- *Torre del castell d'Òdena*.
- *Església de Sant Marçal de Terrassola (Torrelavit)*.
- *Pati Manning de la Casa de Caritat de Barcelona*.

- 15 articles de divulgació d'obres de restauració del servei, apareguts al diari *Avui* entre el maig i l'agost de 1986.

- *Memòria 1984 del Servei de Catalogació i Conservació de Monuments: Història i Arquitectura*. La recerca històrica en el procés d'intervenció en els monuments.

A més, s'han editat cartells i tríptics amb motiu de l'exposició Diputació de Barcelona: setanta anys de catalogació i conservació de monuments.

CAPÍTOL IX

ÀREA D'ENSENYAMENT

Faint, illegible text in the top left section of the page.

Faint, illegible text in the top right section of the page.

INVENTARI DE LA BIBLIOTECA

Extensive list of entries in the left column of the inventory table, including titles and authors.

Extensive list of entries in the right column of the inventory table, including titles and authors.

---

## ÀREA D'ENSENYAMENT

---

La Diputació de Barcelona sempre ha estat relacionada amb el món de l'ensenyament. Dins d'aquest àmbit actua per mitjà d'institucions i centres propis o col·laborant en el foment i la difusió de les arts, la ciència i la investigació.

Per garantir-ne l'eficiència organitzativa i canalitzar els recursos que es destinen a aquestes actuacions, es va constituir la Comissió Informativa d'Ensenyament, a la qual, a més del Servei d'Ensenyament i Investigació, s'adscriuen els patronats següents:

- Escola Universitària d'Enginyeria Tècnica Agrícola
- Escola Universitària d'Enginyeria Tècnica Industrial.

---

## SERVEI D'ENSENYAMENT

---

És l'òrgan directiu de les següents institucions pertanyents a la Diputació de Barcelona:

Escola d'Arts i Oficis. Escola del Treball  
Escola Professional per a la Dona  
Escola Universitària Jordi Rubió i Balaguer de Biblioteconomia i Documentació  
Escola Universitària d'Enginyeria Tècnica en Teixits de Punt, de Canet de Mar  
Institut Politècnic de FP Escola del Treball  
Institut de Psicologia Aplicada i Psicotènia  
Institut del Teatre  
Oficina de Català  
Residència d'Estudiants Ramon Llull  
Centre d'Educació Especial Psicopedagògic, Llars Mundet  
Escola l'Alzina d'EGB, Llars Mundet  
Escola dels Pins d'EGB, Llars Mundet

Centre de Formació Professional, Llars Mundet  
Escola de BUP i COU. Llars Mundet

Cal tenir en compte que en aquest exercici s'ha produït l'extinció, com a institució de gestió directa, de l'Institut de Ciències Socials, que ha passat a constituir un patronat.

### Definició i objectius

El Servei d'Ensenyament té una configuració complexa a causa de la gestió específica de cada centre i de la tasca de supervisió i coordinació que porta a terme des de la seva unitat central. Consta de dues seccions: la tècnica i l'administrativa.

El servei canalitza i formalitza les propostes i necessitats que hi arriben des dels diferents centres; orienta i assessora les seves actuacions, i distribueix els recursos per prestar els serveis que té específicament encomanats.

Aquests centres docents tenen una estructura anàloga a la que la Generalitat estableix per a les escoles públiques de Catalunya. Com a unitats docents, funcionen sota la responsabilitat del director del centre, que en té cura de la gestió administrativa i acadèmica. Hi col·laboren el cap d'estudis i el secretari administrador, que n'integren l'equip directiu, els caps de departament i els tutors.

Com a suport administratiu hi ha, a cada centre, una unitat adscrita a la direcció que, pel que fa als aspectes funcionals, està relacionada amb l'estructura administrativa del Servei d'Ensenyament.

Aquestes unitats administratives tenen un doble objectiu. D'una banda han de portar a terme les tasques que requereix el funcionament acadèmic del centre, que fonamentalment són: inici i gestió dels expedients acadèmics dels alumnes, llibres d'escolaritat, títols, matrícula, relacions d'assistència, registre de valoracions, i d'altres de suport al règim docent del professorat. D'altra banda, han de portar a terme les actuacions que fan possible la gestió econòmica, de

personal i de manteniment. Per altra part, dins dels objectius genèrics del servei s'inclou el foment de l'ensenyament i la investigació en col·laboració amb els ajuntaments de la província, amb altres organismes oficials i escoles, i amb entitats reconegudes; i també la definició d'una política de subvencions i d'uns criteris que assegurin l'eficàcia de les prestacions.

### Secció Administrativa

S'encarrega de donar suport administratiu al servei. S'estructura en tres negociats: el Negociat de Personal, el Negociat Econòmic i el Negociat de Gestió i Suport Administratiu, per mitjà dels quals coordina el funcionament de les diverses institucions que formen el Servei d'Ensenyament i centralitza les propostes que afecten els centres.

Per mitjà dels negociats, el servei té cura del control i seguiment del pressupost. Conjuntament amb la Secció Tècnica, supervisa els contractes de manteniment i subministrament, i també els inventaris de les diverses institucions, les compres de material fungible i vestuari, i de subscripcions, mobiliari, equip d'oficina, etc.

Centralitza i tramita els assumptes de la Comissió Informativa d'Ensenyament, i els de la Comissió de Govern i del Ple referents al servei, i també les subvencions que en matèria d'ensenyament s'atorguen als ajuntaments i entitats sense esperit de lucre.

La secció es responsabilitza també de l'actualització i del seguiment de la plantilla del servei, que consta de 726 persones, i també de les incidències del personal adscrit a l'àrea.

Impulsa la racionalització dels circuits administratius, econòmics i de personal de les institucions que configuren el servei.

### SUBVENCIONS A ENS TERRITORIALS

<i>Alt Penedès</i>	
Sant Pere de Riudebitlles	125.000,-
Sant Sadurní d'Anoia	150.000,-
Santa Margarida i els Monjos	150.000,-
Subirats	75.000,-
Vilafranca del Penedès	150.000,-
Vilafranca del Penedès	150.000,-
Vilobí del Penedès	62.000,-
<b>TOTAL</b>	<b>912.000,-</b>

<i>Anoia</i>	
El Bruc	75.000,-
El Bruc	75.000,-
Igualada	100.000,-
Igualada	80.000,-
Vilanova del Camí	50.000,-
<b>TOTAL</b>	<b>380.000,-</b>

<i>Bages</i>	
Callús	100.000,-
Manresa	150.000,-
Manresa	150.000,-
Navarxes	75.000,-
Navarxes	75.000,-
Sallent	100.000,-
Sant Feliu Sasserra	125.000,-
Sant Joan de Vilatorrada	150.000,-
Sant Vicenç de Castellet	150.000,-
Santpedor	75.000,-
<b>TOTAL</b>	<b>1.150.000,-</b>

<i>Baix Llobregat</i>	
Castelldefels	150.000,-
Castelldefels	175.000,-
Collbató	100.000,-
Collbató	100.000,-
Esparreguera	200.000,-
Esparreguera	100.000,-
Molins de Rei	250.000,-
Molins de Rei	49.000,-
El Prat de Llobregat	80.000,-
El Prat de Llobregat	200.000,-
Sant Boi de Llobregat	100.000,-

<i>Campanya Coneguem els Nostres Parcs</i>	
Castelldefels	42.000,-
Cornellà	143.471,-
Gavà	63.000,-
Molins de Rei	12.720,-
Pallejà	19.000,-
El Papiol	21.000,-
El Prat de Llobregat	92.200,-
Sant Andreu de la Barca	31.500,-
Sant Boi de Llobregat	136.500,-
Sant Climent de Llobregat	10.500,-
Sant Feliu de Llobregat	42.000,-
Sant Joan Despí	84.000,-
Sant Vicenç dels Horts	42.000,-
Viladecans	52.500,-
<b>TOTAL</b>	<b>2.296.391,-</b>

<i>Barcelonès</i>	
Esplugues de Llobregat	100.000,-
Santa Coloma de Gramenet	150.000,-
Santa Coloma de Gramenet	100.000,-
<i>Campanya Coneguem els Nostres Parcs</i>	
Badalona	231.000,-
Esplugues de Llobregat	80.000,-
Sant Adrià de Besòs	60.420,-
Santa Coloma de Gramenet	188.160,-
Sant Just Desvern	21.000,-
<b>TOTAL</b>	<b>930.580,-</b>

<i>Berguedà</i>	
Avià	50.000,-
Berga	200.000,-
Berga	200.000,-
Puig-reig	200.000,-
<b>TOTAL</b>	<b>650.000,-</b>

<i>Garraf</i>	
Vilanova i la Geltrú	200.000,-
Vilanova i la Geltrú	200.000,-
<b>TOTAL</b>	<b>400.000,-</b>

<i>Maresme</i>	
El Masnou	100.000,-
El Masnou	150.000,-
Tordera	150.000,-
Vilassar de Mar	75.000,-
Vilassar de Mar	100.000,-
<i>Campanya Coneguem els Nostres Parcs</i>	
Mataró	105.000,-
<b>TOTAL</b>	<b>680.000,-</b>

<i>Osona</i>	
Centelles	100.000,-
Centelles	150.000,-
Malla	100.000,-
Malla	75.000,-
Olost	150.000,-
Olost	75.000,-
Roda de Ter	125.000,-
Sant Pere de Torelló	150.000,-
Sant Pere de Torelló	75.000,-
Torelló	150.000,-
Torelló	175.000,-
Vic	200.000,-
<b>TOTAL</b>	<b>1.525.000,-</b>

<i>Vallès Occidental</i>	
Barberà del Vallès	100.000,-
Caldes de Montbui	100.000,-
Cerdanyola del Vallès	200.000,-
Cerdanyola del Vallès	200.000,-
Matadepera	150.000,-
Montcada i Reixac	100.000,-
Palau de Plegamans	175.000,-
Rubí	130.000,-
Rubí	219.850,-
Sant Cugat del Vallès	200.000,-
Sentmenat	75.000,-
Sentmenat	75.000,-
Terrassa	150.000,-
Terrassa	150.000,-
Viladecavalls	75.000,-
Viladecavalls	65.000,-
<i>Campanya Coneguem els Nostres Parcs</i>	
Cerdanyola	79.500,-
Ciutat Badia	52.500,-
Montcada i Reixac	23.320,-
Ripollet	11.660,-
Rubí	63.000,-
Sant Cugat	52.500,-
<b>TOTAL</b>	<b>2.447.330,-</b>

<i>Vallès Oriental</i>	
Castellterçol	100.000,-
La Garriga	200.000,-
La Llagosta	150.000,-
Lliçà de Munt	105.000,-
Parets del Vallès	150.000,-
Santa Maria de Palautordera	130.000,-
Mollet	63.000,-
<b>TOTAL</b>	<b>898.000,-</b>

#### Subvencions a institucions sense esperit de guany

<i>Alt Penedès</i>		
Avinyonet del Penedès	APA. E.P. d'Avinyonet	50.000
Guardiola de Font-rubí	APA. E.P. de Font-rubí	75.000
Mediona	APA. Esc. Grad. Mixta	75.000
Vilafranca del Penedès	APA. E.P. Pere Mas i Perera	100.000
<b>TOTAL</b>		<b>300.000,-</b>

<i>Anoia</i>		
Igualada	Assoc. de Rehabilitació -ARNAIC-	200.000,-
<b>TOTAL</b>		<b>200.000,-</b>

<i>Bages</i>		
Manresa	Fundació Centres de Cultura P. i Prom. Fem.	200.000,-
Manresa	Fundació Centres de Cultura P. i Prom. Fem.	100.000,-
Monistrol de Montserrat	Soc. Cultural Ar. i Esplai	100.000,-
Navars	Esc. Tèc-Prof. Diocesana	100.000,-
Sant Joan de Vilatorrada	APA Mare de Déu del Carme	100.000,-
TOTAL		600.000,-

<i>Baix Llobregat</i>		
Sant Feliu de Llobregat	APA. Col. Lahoz Burgos	100.000,-
Sant Vicenç dels Horts	APA. C.P. La Vinyala	40.000,-
TOTAL		140.000,-

<i>Barcelonès</i>		
Barcelona	Sant Joan Bosco	300.000,-
	Inst. d'Estudis Catalans	400.000,-
	ASPANIAS	100.000,-
	ASPANIAS	150.000,-
	Ass. Juv. Delta Besòs	100.000,-
	FAPAC	300.000,-
	Inst. Químic de Sarrià	500.000,-
	Inst. Químic de Sarrià	250.000,-
	CEPEPC	450.000,-
	Juv. Musicals de C.	300.000,-
	Centre M.i C. de P. N.	100.000,-
	APA. C.P. El Sagrer	200.000,-
	Escola Dovella	200.000,-
	Escola Dovella	150.000,-
	Universitat Autònoma	300.000,-
	APA. Col. Paideia	100.000,-
	APA. Col. Paideia	100.000,-
	Assoc. Indep. Joves Empresaris de Catalunya	80.000,-
	F. Síndrome de Down	100.000,-
	ICESB	150.000,-
Assoc. Pro Foment d'Act. Municipals	150.000,-	
Assoc. de serveis a la joventut fem. -ACISTU-	200.000,-	
Reial Acadèmia de Ciències i Arts	125.000,-	
Acció Escolar del Congrés de Cultura Catalana	125.000,-	
APA. E.P. Folch i Torres	100.000,-	
TOTAL		5.030.000,-

<i>Berguedà</i>		
Bagà	APA. C.P. Galceran de Pinós	25.000,-
Berga	l'Espill Soc. Coop. C. Lt.	200.000,-
TOTAL		225.000,-

<i>Maresme</i>		
Arenys de Mar	Assoc. Els Lludrigots	100.000,-
Calella	E. d'Estiu de Gravat	300.000,-
Mataró	Moviment Educ. del Maresme	100.000,-
Vilassar de Dalt	APA. E.P. Francesc Macià	35.000,-
TOTAL		535.000,-

<i>Osona</i>		
Vic	F. Univ. Balmes	190.000,-
TOTAL		190.000,-

<i>Vallès Occidental</i>		
Barberà del Vallès	Xarxa de Música SCCL	100.000,-
Castellar del Vallès	Coral Concertaire	30.000,-
	APA. El Casal	75.000,-
Cerdanyola del Vallès	APA. E.P. Emili Carles Tolrà	75.000,-
	APA. C.P. Sant Esteve	75.000,-
	APA. Inst. Cerdanyola II	150.000,-
	APA. Inst. Cerdanyola II	150.000,-
	APA. Inst. Cerdanyola I	100.000,-
Ciutat Badia	APA. Inst. Cerdanyola I	100.000,-
	Soc. Coral Els Novells	50.000,-
	Agrupació Musical	300.000,-
Montcada i Reixac	Badia Sardanista	150.000,-
	APA. C.P. La Seguidilla	100.000,-
	APA. C.P. La Seguidilla	75.000,-
Sabadell	Escolania de Montcada	150.000,-
	APA. Coral Mare de Déu del Turó	50.000,-
Sant Cugat del Vallès Santa Perpètua de Mogoda Terrassa	Inst. Mpal. d'Educació	300.000,-
	Inst. Mpal. d'Educació	250.000,-
	Club Natació Sabadell	150.000,-
	APA. C.P. Les Termes	65.000,-
	Agrup. Prof. Narcís Giralt	65.000,-
	Agrup. Prof. Narcís Giralt	100.000,-
	Club Natació Sabadell	50.000,-
Valldoreix	Esc. de Música de Sant Cugat	45.000,-
	Tàndem	75.000,-
	APA. E.P. Agustí Bartra	150.000,-
	Esc. Pedagogia Musical	300.000,-
TOTAL	Omnium Cultural	300.000,-
	APA. E.P. Agustí Bartra	150.000,-
	Coral Sant Cebrià	50.000,-
TOTAL		3.780.000,-

#### Subvencions a revistes d'educació distribuïdes pel servei a les escoles públiques de la província

<i>Quaderns de Pedagogia</i>	11.011 exemplars	2.522.479,-
<i>Infància</i>	747 subscripcions	1.389.644,-
<i>Perspectiva Escolar</i>	866 subscripcions	2.369.376,-
<i>Guix</i>	1.001 subscripcions	2.657.655,-
<i>Textos pedagògics</i>	267 exemplars de 4 títols	1.113.000,-
<i>Biblioteca de la Classe</i>	378 exemplars de 9 títols	2.023.000,-
TOTAL		12.075.154,-

#### Premis Nacionals de Teatre i Dansa

Ignasi Iglésias	(1r. premi, desert)	
Josep M. de Sagarra	2 accèssits	600.000,-
Josep M. de Sagarra	(1r. premi)	500.000,-
Xavier Fàbregas	2 accèssits	400.000,-
Roseta Mauri	(desert)	175.000,-
Aureli Capmany	(desert)	
Tórtola Valencia	(2n. premi)	250.000,-
TOTAL		1.925.000,-

## Altres subvencions a institucions sense esperit de guany

Universitat de Barcelona	Càtedra Consolat de Mar	1.250.000,-
Universitat de Barcelona	Revista d'Investigacions Geològiques	1.500.000,-
Universitat Autònoma de Barcelona	Conveni Marc	1.500.000,-
TOTAL		4.250.000,-

## Cursos Populars de Llengua Catalana: total previst 1985-1986

Municipis	Subvenció
L'Ametlla del Vallès	45.000,-
Bigues i Riells	45.000,-
Calaf	86.250,-
Llinars del Vallès	45.285,-
El Papiol	65.500,-
Sentmenat	47.250,-
TOTAL	334.285,-

## Secció Tècnica d'Ensenyament

La secció tècnica està integrada per un conjunt de tècnics d'educació, els quals orienten els seus treballs a les escoles que depenen de l'àrea. Les seves funcions són:

- anàlisi dels pressupostos de funcionament,
- seguiment de l'execució pressupostària, assenyalant-ne les desviacions i proposant-hi correccions,
- establiment dels costos per alumne i tipus d'ensenyament,
- confecció de les ordenacions acadèmiques del curs escolar,
- anàlisi i discussió dels plans d'estudi i de la seva execució, i recerca de la millor programació pedagògica dels continguts de les diferents assignatures,
- adequació de l'oferta educativa a les demandes socials,
- millora de la utilització d'espais i equipaments educatius de les diferents escoles i
- promoció i foment del reciclatge dels professionals de la docència.

Durant l'any 1986, la secció tècnica ha organitzat, dins de les tasques de promoció i foment del reciclatge del professorat, els cursos següents:

- Curs d'Adaptació Pedagògica, a l'Escola Universitària d'Enginyeria Tècnica en Teixits de Punt de Canet de Mar (durada estàndard).
- Curs d'Impostació de la Veu, al Centre de BUP i COU de Mundet, durant 15 dies.
- Jornades sobre la Reforma dels Ensenyaments Mitjans, en col·laboració amb la Generalitat, durant 15 dies.
- Curs de Fang, a l'Escola dels Pins de Mundet, durant 15 dies.
- Curs de Psicomotricitat, a l'Institut Psicopedagògic de Mundet, durant 15 dies.
- Curs de Tapís, a l'Escola l'Alzina de Mundet, durant 15 dies.
- Curs d'Educació Sexual per a Deficients, al Psicopedagògic de Mundet, durant 15 dies.

## Cursos Populars de Llengua Catalana: segona fase curs 1985-1986

Municipis	Subvenció
Abrera	20.625,-
Aiguafreda	39.500,-
Alella	60.875,-
Arenys de Munt	25.125,-
Avià	22.500,-
Bagà	20.125,-
El Bruc	20.625,-
Calldetenes	21.375,-
Callús	21.750,-
Capellades	18.750,-
Castellbisbal	22.500,-
Castellcir	24.000,-
Castellterçol	23.125,-
Cercs	20.625,-
Cervelló	18.000,-
Cubelles	45.000,-
Font-rubí	33.000,-
Gelida	41.250,-
Gualba	24.000,-
Els Hostalets de Balenyà	37.500,-
Lliça de Vall	22.500,-
Masquefa	19.125,-
Matadepera	45.625,-
Mediona	21.750,-
Moià	21.625,-
Navarres	21.750,-
Olvan	22.625,-
Palau de Plegamans	22.500,-
Piera	23.875,-
Prats de Lluçanès	14.375,-
Roda de Ter	20.625,-
Saldes	20.625,-
Sant Andreu de Llavaneres	22.600,-
Sant Climent de Llobregat	24.300,-
Sant Feliu de Codines	39.700,-
Sant Feliu Sasserra	16.875,-
Sant Fruitós de Bages	87.000,-
Sant Hipòlit de Voltregà	19.125,-
Sant Llorenç d'Hortons	18.625,-
Sant Martí Sarroca	45.000,-
Sant Quirze de Besora	21.375,-
Sant Quirze Safaja	21.750,-
Santa Coloma de Cervelló	44.750,-
Santa Margarida i els Monjos	46.875,-
Santa Maria de Palautordera	41.625,-
Taradell	18.750,-
Teià	14.595,-
Torrelles de Llobregat	21.325,-
Ullastrell	22.050,-
Vilanova de Sau	22.125,-
Vilanova del Vallès	17.125,-
TOTAL	1.402.870,-

## Mitjans

### Personal

Situació el 31-12-1986	Nombre de places	%
plantilla d'administració general	140	19,3
plantilla d'administració especial	—	—
personal no docent	131	18
personal docent	455	62,7
<b>TOTAL</b>	<b>726</b>	<b>100</b>

### Tasca efectuada

Durant l'any 1986, a més dels treballs de gestió rutinaris, s'han realitzat les següents tasques específiques:

- Ajuts de les plantilles de professorat als canvis de la de manda educativa.
- Aplicació de la LODE a totes les escoles de nivell no universitari.
- Regulació de les hores de presència no lectives del professorat.
- Normativa sobre l'assistència del professorat a cursos, seminaris, jornades i congressos.
- Sistematització dels circuits de tràmit de la gestió econòmica de les escoles.

## ESCOLA D'ARTS I OFICIS ESCOLA DEL TREBALL

### Definició i objectius

Aquesta escola centra la seva actuació en tres àrees diferenciades: la primera acull els ensenyaments artístics reglats; la segona fomenta les ensenyances artístiques no reglades i també organitza cursos monogràfics que s'hi relacionen, i la tercera canalitza les ensenyances especialitzades, sobretot les que fan referència a ensenyament d'adults, com és ara el Graduat Escolar i les proves de maduresa per a persones de més de 25 anys.

Enguany hem de remarcar els treballs d'implantació de la nova especialitat de Restauració i Conservació de Béns Culturals.

### Nombre d'alumnes

Ensenyaments artístics	
Conservació i restauració	22
Catifes i tapissos	27
Ceràmica	63
Joièria	79
Relligat	40
Tècniques de volum	50
Gravats	10
Artístics reglats	90
<b>TOTAL</b>	<b>401</b>

### Ensenyaments especialitzats

Cautxú i plàstics	27
Tècniques d'estudi	43
Gemmologia	51
Gestió empresa artesanal	90
Graduat Escolar	108
FPI manteniment	42
FPI administrativa	45
FPI clínica	105
Accés a Dret	45
Accés a Econòmiques	74
Accés a Filosofia	113
Procés elaboració artesanal paper	17
Tecnologia bàsica automòbil	56
Administració pública	51
Guix	18
Taaniko	5
<b>TOTAL</b>	<b>890</b>

### Personal

tècnics superiors d'educació	16
tècnics mitjans d'educació	14
tècnics auxiliars d'educació	18
subalterns	5
administratius	1
auxiliars administratius	5
tècnic de l'escala a extingir	1
encarregats d'instal·lacions	3
encarregat serveis	1
operaris de serveis	6
ajudant de serveis	2
oficial de serveis	1
oficial d'instal·lacions	7
<b>TOTAL</b>	<b>80</b>

## ESCOLA PROFESSIONAL PER A LA DONA

### Definició i objectius

L'any 1986 aquesta escola ha desplegat dos grups d'activitats: els ensenyaments reglats de Formació Professional de la branca administrativa (2n. grau) i els ensenyaments no reglats habituals, distribuïts en 34 especialitats.

En el primer grup s'ha volgut donar una bona formació professional a les alumnes, tot aprofitant l'experiència de l'escola en l'ensenyament no reglat d'especialitats anàlogues.

En el segon grup, s'ha mirat de satisfer la demanda social de les especialitats que s'enumeren més avall, el volum de matrícules de les quals n'és el millor indicador.

A nivell més general es va decidir l'extinció dels ensenyaments reglats i la potenciació dels no reglats. Això imposa una completa renovació del pla d'estudis i de l'estructura d'especialitats.

## Distribució de la matrícula l'any 1986

<i>Ensenyaments artístics</i>	
Alemanys	42
Ampl. coneix. bàsics	95
Anglès	300
Art	127
Artesania	64
Comptabilitat	3
Correspondència	6
Cuina	552
Dibuix i pintura	241
Enquadernació	98
Flors artificials	46
Francès	99
Infermeria	63
Labors	236
Mecanografia	85
Oficis artístics	123
Piano	54
Planxa	157
Solfeig	55
Llenceria	466
Tall i confecció	233
Català	70
Capelleria	46
<i>Suma de no reglats</i>	3.261
<i>Ensenyaments reglats</i>	
F.P. administrativa	92
Llengua i literatura castellana	11
Il·lustració gràfica	12
<i>Suma de reglats</i>	115
<b>TOTAL</b>	<b>3.276</b>

### Personal

S'ha comptat amb el personal següent:

tècnics superiors d'educació	14
tècnics mitjans d'educació	11
tècnics auxiliars d'educació	24
subalterns	8
auxiliars administratius	6
tècnics d'adm. gen. esc. a extingir	2
administratius	1
tècnic auxiliar de medicina	1
oficial de servei	1
<b>TOTAL</b>	<b>68</b>

## ESCOLA UNIVERSITÀRIA JORDI RUBIÓ I BALAGUER DE BIBLIOTECONOMIA I DOCUMENTACIÓ

### Definició i objectius

Aquest centre està reconegut com a Escola Universitària de Biblioteconomia i Documentació, adscrit a la Universitat de Barcelona, segons l'Ordre Ministerial de 12 de juliol de 1982. La seva línia d'actuació ha tingut la finalitat de consolidar l'escola a nivell univer-

sitari mitjançant la docència de tot un ventall de matèries complementàries al pla d'estudi, i també facilita l'aprenentatge pràctic dels alumnes a la xarxa de biblioteques.

### Nombre d'alumnes

Diplomat en Biblioteconomia	465
-----------------------------	-----

Això ha significat l'estabilització de la matrícula a prop del valor que es considera idoni.

### Mitjans

#### Personal

tècnics superiors d'educació	20
tècnics mitjans de bibliologia	3
auxiliars administratius	2
subalterns	1
oficials de serveis	2
ajudant instal·lador	1
<b>TOTAL</b>	<b>29</b>

## ESCOLA UNIVERSITÀRIA D'ENGINYERIA TÈCNICA EN TEIXITS DE PUNT DE CANET DE MAR

### Definició i objectius

Aquesta escola ha centrat la seva actuació en les dues àrees acadèmiques que imparteix: les ensenyances d'enginyeria tècnica en teixits de punt i les de Formació Professional.

En la primera es pretén d'oferir el pla d'estudis oficial amb un nivell de qualitat idoni i promoure la investigació del professorat i l'alumnat en l'àrea de punt, atès que aquest és l'únic centre d'Espanya que ensenya l'especialitat de punt amb caràcter universitari.

En la segona s'ha volgut consolidar l'ensenyament de Formació Professional iniciat el curs acadèmic 1983-1984 i s'ha posat en marxa el segon curs de segon grau. L'experiència adquirida permet dissenyar nous programes i renovar els plans d'estudi, sobretot de les matèries tecnològiques i pràctiques per a les quals no es disposa de cap qüestionari oficial.

### Nombre d'alumnes

Enginyeria Tècnica en Teixits de Punt	107
Formació Professional	130
<b>Total de matrícules</b>	<b>237</b>

## Mitjans

### Personal

S'ha comptat amb:

tècnics superiors d'educació	13
tècnics mitjans d'educació	5
tècnics auxiliars d'educació	5
tècnic mitjà bibliologia	1
subalterns	4
ajudants de serveis	1
mestre capatàs	1
auxiliars administratius	2
administratiu	1
tècnic de l'escala a extingir	1
encarregats de serveis	3
<b>TOTAL</b>	<b>37</b>

## INSTITUT POLITÈCNIC ESCOLA DEL TREBALL

### Definició i objectius

Aquesta escola imparteix els estudis de Formació Professional de primer i segon grau en dotze especialitats. Avalua els alumnes d'ensenyaments no escolaritzats (proves de maduresa) en dues convocatòries (juny i setembre), en fa el seguiment pedagògic i cursa els expedients d'un total aproximat de 50.000 alumnes que pertanyen a escoles adscrites en aquest institut politècnic.

Aquest conjunt d'activitats s'ha de referir al conveni, actualitzat el 21 de febrer de 1984, d'acord amb la publicació i promulgació del Reial Decret 2.809, de 3 d'octubre (BOE 30.12.80), sobre traspassos de l'administració central a la Generalitat de Catalunya en matèria d'ensenyament, que dona a aquesta escola una nova denominació -Institut Politècnic Escola del Treball de Barcelona- i li confereix un caràcter de centre docent en règim d'administració especial.

### Nombre d'alumnes

La distribució de la matrícula, l'any 1986 va ser la següent:

Administratiu	489
Arts gràfiques	135
Automoció	636
Construcció	35
Delineació	397
Electricitat i electrònica	3.082
Fusta	154
Metall	227
Química	180
Tèxtil	56
Lampisteria	34
<b>TOTAL</b>	<b>3.425</b>

## Mitjans

### Personal

tècnics superiors d'educació	28
tècnics mitjans d'educació	15
tècnics mitjans de bibliologia	1
tècnic d'administració general	1
tècnic d'administració (a extingir)	2
administratiu	4
auxiliars administratius	6
tècnic superior en medicina	1
tècnic mitjà en medicina	1
oficial de serveis	1
subalterns	19
<b>TOTAL</b>	<b>79</b>

## INSTITUT DE PSICOLOGIA APLICADA I PSICOTÈCNIA

### Definició i objectius

Al llarg de 1986 l'actuació de l'Institut de Psicologia Aplicada i Psicotècnia s'ha centrat en dues tasques: l'orientació psicopedagògica de joves estudiants i la selecció professional per a institucions oficials.

### Tasca efectuada

L'actuació de l'institut durant l'any 1986 ha estat la següent:

<i>Serveis psicotècnics a grups</i>	
Institut del Teatre	47
Escola l'Alzina	9
Escola dels Pins	2
Residència Canigó	3
Residència Serradell	1
Granja Escola Torre Marimon (Caldes)	84
Patronat Ribas	1
<i>Serveis psicotècnics individuals particulars</i>	<b>253</b>
<i>Selecció de personal</i>	
DIPUTACIÓ:	
Guardes Jurats	252
accés curs programació	81
EMPRESSES PARTICULARS:	
Agroman	1
Valeuri	3
Llal	3
Propack	14
Empresa Josep Martínez García	7
Sindicatura de Comptes de Catalunya	1
Escola Tècnica Superior d'Enginyeria	
Industrial de Terrassa (U. Politèc. de Barcelona)	6
E. T. Superior d'Arquitectura del Vallès	11
<i>Exploracions per a qualificació</i>	
Ferrocarrils de Catalunya	48
<i>Assessorament tècnic i col·laboració amb el Servei de Personal de la Diputació</i>	<b>450</b>
<i>Assessorament Tècnic Patronat Municipal d'Esports de Gavà</i>	12

## Mitjans

### Personal

tècnic superior d'educació	1
tècnic mitjà serveis socials	1
tècnics superiors de psicologia	4
tècnics mitjans d'educació	6
tècnics superiors de medicina	3
tècnics mitjans de medicina	3
operadors psicòmètrics	5
encarregats de serveis administratius	1
auxiliar administratiu	3
subalterns	1
tècnic auxiliar d'educació	4
TOTAL	33

## INSTITUT DEL TEATRE

L'Institut del Teatre és un centre d'investigació i docència de les arts dramàtiques, creat l'any 1913 sota els auspicis de l'Excma. Diputació de Barcelona, amb el nom d'Escola Catalana d'Art Dramàtic, com una secció del Conservatori del Liceu, del qual s'independitzà al cap d'un any.

El 1913, la Diputació acordà donar-li vida independent i amb aquesta finalitat nomenà un patronat. El nom d'Institut del Teatre va ser adoptat per la Diputació l'any 1939.

Quant als ensenyaments de dansa, declamació i escenografia, obtingué el reconeixement com a conservatori superior amb el Decret de 26 de gener de 1944 i amb l'Ordre Ministerial d'11 de desembre de 1947, els quals atorgaven plena validesa als títols acadèmics corresponents. El Decret d'11 de març de 1952 reconegué a l'Institut el caràcter d'Escola d'Art Dramàtic de nivell superior.

En compliment del que estableix la disposició transitòria 2a. 4. de la Llei General d'Educació de 4 d'agost de 1970, l'Institut del Teatre estableix els seus ensenyaments d'acord amb els tres cicles d'estudis de l'educació universitària.

La missió essencial que la Diputació de Barcelona ha encomanat a l'Institut del Teatre és millorar les condicions tècniques i humanes per a la formació i capacitació de professionals dedicats a les arts i tècniques de l'expressió dramàtica i de l'espectacle, especialment en tot allò que fa referència a l'àmbit català.

### Tasca efectuada

Les activitats d'aquesta institució durant l'any 1986 s'han orientat en dos àmbits ben diferents: el manteniment de les activitats docents al nivell habitual i la realització de les iniciatives culturals pròpies d'una institució amb la tradició i el prestigi de l'Institut del Teatre.

## Nombre d'alumnes

### DISTRIBUCIÓ DE LA MATRÍCULA DURANT L'ANY 1986

<i>Dansa</i> comuns clàssica contemporània espanyola	78 51 92 24	245
<i>Dramàtiques</i> interpretació escenografia direcció mim i pantomima titelles	88 45 13 34 15	195
<i>Cursets</i> veu (no reglat) marionetes maquillatge curs d'interpretació curset d'esgrima curs d'il·luminació escènica a Sabadell curs de flamenc seminari Brecht curs de dansa catalana	51 5 16 20 27 15 11 18 8	171
TOTAL		611

## Mitjans

### Personal

tècnics mitjans d'educació	14
tècnics auxiliars d'educació	3
tècnics superiors d'educació	87
tècnics superiors de lletres	4
tècnics mitjans de Bibliologia	3
tècnic d'administració general	1
tècnic de l'escala a extingir	1
tècnic auxiliar especialista	1
auxiliars administratius	4
oficials administratius	2
mestre capatàs	1
operaris de serveis	3
oficial instal·lador	1
subalterns	13
contractats en règim de prestació de serveis (estrangers)	3
TOTAL	141

## OFICINA DE CATALÀ

### Definició i objectius

L'actuació de l'Oficina de Català s'ha caracteritzat per la continuïtat en la línia començada anys enrere.

L'any 1986 les activitats es van centrar en tres camps:

- la correcció de textos
- els cursos de llengua catalana per a funcionaris
- els Cursos Populars de Llengua Catalana.

Amb la finalitat de satisfer la demanda d'enseyances de català en aquells llocs on difícilment arriben altres iniciatives d'intenció paral·lela, els cursos de l'últim apartat només es van celebrar als municipis de la província de Barcelona de menys de 5.000 habitants.

Tot això s'ha fet amb voluntat de contribuir a la normalització del català, tant a nivell institucional com ciutadà.

Valorada l'experiència d'anys anteriors, dins la segona meitat de l'any 1984 es va modificar l'organització dels cursos destinats als ajuntaments. Les tasques de gestió han passat de la Diputació als ajuntaments que han sol·licitat l'adhesió als cursos, de manera que la Diputació només subvenciona els cursos fins on els imperatius legals ho permeten i hi dona el corresponent assessorament tècnic.

Finalment, el curs 1984-1985, tant des dels ajuntaments com des d'aquest servei, s'ha pogut valorar que la nova organització dels Cursos Populars és positiva.

## RESIDÈNCIA D'ESTUDIANTS RAMON LLULL

### Definició i objectius

D'una banda, la Residència Ramon Llull dona el suport material necessari a l'estudiant que viu fora de casa i, de l'altra, l'ajuda a completar amb tota mena d'activitats la formació universitària en aspectes cívics, científics, artístics, esportius, recreatius, etc.

### Tasca efectuada

Pel que fa a la segona línia d'actuació cal assenyalar-ne les realitzacions següents:

#### Gener:

Cicle de conferències sobre la postmodernitat, a càrrec dels senyors Juli Capella i Samper i Miquel Usandizaga Calparso.

#### Abril:

Curset fotogràfic, a càrrec del senyor Robert Barrio i Badia.

#### Juny:

Curset sobre tècniques fotogràfiques especials a càrrec del senyor Robert Barrio i Badia.

### Nombre de residents

Al llarg de l'any 1986 la residència ha acollit una mitjana de 156 estudiants matriculats en diferents centres universitaris de Barcelona, la majoria a la Universitat de Barcelona.

### Mitjans

#### Personal

tècnic superior de lletres (director)	1
administratiu	1
auxiliars administratius	2
tècnic superior en comeses especials	1
tècnic auxiliar en comeses especials	1
encarregat de serveis	1
subaltern	1
oficial d'obres	1
oficials de serveis	8
ajudants de serveis	5
operaris de serveis	8
<b>TOTAL</b>	<b>30</b>

## ESCOLES DE LES LLARS ANNA G. DE MUNDET

### ESCOLA D'EGB L'ALZINA

#### Definició i objectius

Aquesta escola té establerts dos objectius ben diferents:

- Per una banda, continuar el procés de tancament dels ensenyaments d'EGB. En aquest sentit, a l'inici del curs 1986-1987 tan sols s'hi fan 5è., 6è., 7è. i 8è. curs d'EGB.
- Per altra banda, continua el procés d'introducció de la formació d'adults. D'aquesta manera a més del Pre-graduat, iniciat el curs 1985-1986, s'ha introduït el nivell de Graduat.

### Nombre d'alumnes

#### EGB

Pre-graduat	42
Graduat Escolar	30
Cinquè curs	18
Sisè curs	36
Setè curs	26
Vuitè curs	45
<b>TOTAL</b>	<b>197</b>

### Mitjans

#### Personal

tècnics mitjans d'educació	15
operaris de serveis	4
tècnic superior de psicologia	1
administratiu	1
auxiliars administratius	1
<b>TOTAL</b>	<b>22</b>

## ESCOLA D'EGB DELS PINS DE LES LLARS MUNDET

### Definició i objectius

L'Escola dels Pins imparteix ensenyaments d'Educació General Bàsica en els cicles inicial, mitjà, superior i dos cursos de pre-escolar.

Les tasques docents pretenen d'aconseguir també una educació integral dels nois.

Aquest curs també hi ha hagut dotze tallers i l'atenció s'ha centrat en la millora didàctica i pedagògica d'aquest mètode de treball, aprofitant l'experiència dels anys anteriors.

### Nombre d'alumnes

pre-escolar (4 anys)	13
pre-escolar (5 anys)	26
Total Pre-escolar	39
EGB	
primer curs	21
segon curs	38
tercer curs	37
quart curs	40
cinquè curs	39
sisè curs	40
setè curs	41
vuitè curs	55
Total EGB	311
<b>TOTAL</b>	<b>350</b>

### Mitjans

#### Personal

tècnics auxiliars d'educació	1
encarregat de serveis	1
auxiliars administratius	2
subalterns	1
tècnic superior psicologia	1
tècnics mitjans d'educació	31
operaris de serveis	15
<b>TOTAL</b>	<b>52</b>

## CENTRE DE FORMACIÓ PROFESSIONAL DE LLARS MUNDET

### Definició i objectius

Al Centre de Formació Professional de les Llars Mundet s'imparteixen 8 especialitats (4 de primer grau i 4 de primer i segon grau).

Les pretensions docents del centre coincideixen amb les de les escoles l'Alzina i dels Pins: d'una banda que els alumnes assoleixin el nivell de coneixements que estableix per a aquestes ensenyances la normativa legal vigent i, de l'altra, que adquireixin els hàbits i l'actitud propis de l'estudi, del futur món del treball i de la convivència social.

Per aconseguir les finalitats esmentades s'ha procurat d'impairtir el pla d'estudis amb un nivell de qualitat idoni i s'han organitzat tot un seguit d'activitats culturals i esportives.

### Nombre d'alumnes

La distribució de la matrícula durant l'any 1986 va ser:

Administratiu	90
Automoció	50
Delineació	68
Electricitat	65
Electrònica	123
Fusta	56
Metall-mecànica	71
Moda i confecció	119
<b>TOTAL</b>	<b>639</b>

### Mitjans

#### Personal

subaltern	1
auxiliars administratius	2
tècnics superiors d'educació	18
tècnics mitjans d'educació	22
tècnics auxiliars d'educació	4
oficial de serveis	1
psicòleg	1
tècnic superior en lletres	1
operaris de serveis	5
<b>TOTAL</b>	<b>55</b>

## ESCOLA DE BUP I COU

### Definició i objectius

L'Escola de BUP i COU Anna G. de Mundet imparteix els tres cursos de BUP i el de COU amb dos grups a cada curs.

Aquesta docència té una doble finalitat: que els alumnes assoleixin el nivell de coneixements d'aquestes ensenyances segons la normativa legal vigent, i que assimilïn els hàbits i les aptituds idonis per a l'estudi profitós i per a la convivència social.

Per aconseguir les finalitats esmentades s'ha establert el corresponent pla d'estudis amb un nivell de qualitat adequat i s'han organitzat diverses activitats, entre les quals cal esmentar una setmana cultural, l'assistència a la representació d'obres teatrals seleccionades i diverses excursions i jocs esportius.

### Nombre d'alumnes

BUP	
primer curs	92
segon curs	66
tercer curs (ciències i lletres)	60
TOTAL	218
COU (ciències i lletres)	64
TOTAL	282

### Mitjans

#### Personal

tècnics superiors d'educació	22
operaris de serveis	2
auxiliars administratius	2
TOTAL	26

### CENTRE D'EDUCACIÓ ESPECIAL PSICOPEDAGÒGIC DE LES LLARS MUNDET

#### Definició i objectius

Els objectius principals d'aquest centre d'educació especial són afavorir la integració en la societat d'aquells nois que requereixen una atenció especial desenvolupant al màxim les seves aptituds i capacitats, i

donar-los una formació educativa corresponent als seus nivells d'assimilació, nivells que van des de l'estimulació, la formació d'hàbits, el llenguatge oral i el control del cos, fins a pre-escolar, pre-tecnologia, etc.

Els alumnes tenen entre 6 i 17 anys. Els nois s'integren, en funció de les característiques i edats respectives, en 4 cicles d'aprenentatge.

### Nombre d'alumnes

alumnes de 1r. cicle	26
alumnes de 2n. cicle	51
alumnes de 3r. cicle	49
alumnes de 4t. cicle	37
TOTAL	163

Aquest centre està en contacte amb la Coordinadora d'Educació Especial de Barcelona per tal de sectoritzar i racionalitzar la matrícula dels centres de la ciutat.

#### Personal

tècnics mitjans d'educació	30
tècnics auxiliars d'educació	2
auxiliar administratiu	1
subalterns	1
operaris de serveis	2
TOTAL	36

Faint, illegible text at the top of the left page, possibly a header or introductory paragraph.

Second block of faint, illegible text on the left page.

Third block of faint, illegible text on the left page.

Fourth block of faint, illegible text on the left page.

Fifth block of faint, illegible text on the left page.

Sixth block of faint, illegible text on the left page.

Seventh block of faint, illegible text on the left page.

Eighth block of faint, illegible text on the left page.

Faint, illegible text at the top of the right page.

Second block of faint, illegible text on the right page.

Third block of faint, illegible text on the right page.

Fourth block of faint, illegible text on the right page.

Fifth block of faint, illegible text on the right page.

Sixth block of faint, illegible text on the right page.

Seventh block of faint, illegible text on the right page.

Eighth block of faint, illegible text on the right page.

CAPÍTOL X

ÀREA D'OBRES PÚBLIQUES

CONTINGENT  
DE PUBLICACIONS

---

## ÀREA D'OBRES PÚBLIQUES

---

Aquesta àrea ha anat situant el seu camp d'actuació en dos àmbits bàsics: el manteniment i la millora de la xarxa de carreteres que la Diputació té a les comarques barcelonines i el manteniment dels conjunts arquitectònics de la institució.

Això ha estat així pel fet que actualment es troba en fase d'avançada elaboració el Pla de Carreteres de Catalunya, del qual s'hauran de derivar els plans zonals de carreteres. D'acord amb això, i fins que hi haurà els plans zonals, la Diputació ha continuat centrant la seva acció, en els 2.006 km de carretera de què disposa (dues vegades més que la Generalitat i sis vegades més que l'Estat), en el conjunt de les comarques d'aquesta circumscripció, a mantenir en bon estat aquesta xarxa i a millorar-ne el traçat.

D'altra banda, durant l'any 1986 s'ha continuat treballant en el Programa de Camins Rurals i Veïnals, que s'inicià en l'anterior exercici, i que està destinat a millorar i a posar en condicions camins que tenen un interès forestal i agrícola o que complementen l'actual xarxa de carreteres. El resultat d'aquest programa ha estat la millora d'un total de 177,4 km de camins rurals o veïnals en els anys 1985 i 1986; aquest conjunt s'anirà ampliant al llarg dels tres anys de vigència del programa. La col·laboració dels ajuntaments implicats i de l'INEM (Institut Nacional d'Ocupació), a través dels seus plans d'ocupació, són elements determinants en l'execució d'aquest ambiciós programa.

L'altra activitat bàsica de l'Àrea d'Obres Públiques és el manteniment del patrimoni arquitectònic propietat de la Diputació, patrimoni que, en el decurs dels anys, ha anat soffrint una lenta però inexorable degradació, especialment a causa de la manca de redefinició d'edificis i espais que ja no tenien la utilitat original i que no havien estat adequats a altres funcions i finalitats. Això ha estat així per raó de l'acceleració històrica que vivim, que fa que algunes institu-

cions de la Diputació mateix hagin sofert canvis substancials en els seus objectius i mètodes, canvis que normalment no s'han traduït en la reconsideració de l'espai arquitectònic que ocupaven aquests serveis ni de la seva funció. El resultat final ha estat un patrimoni degradat i infrautilitzat al costat d'una nova i important demanda d'espais per atendre nous serveis.

La solució a aquest important problema ha estat la posada en marxa dels plans directores i dels plans d'actuació i ordenació dels edificis, conjunts arquitectònics i espais dependents de la Diputació, amb l'objectiu de reciclar-los i adaptar-los a les noves necessitats, tant de la Diputació com també, en els casos en què això és possible, dels ciutadans en general. Els plans directores determinen un ritme de treball que farà possible que a mitjà termini el patrimoni de la Diputació sigui rehabilitat i deixi de presentar la imatge poc satisfactòria que, en alguns casos, ofereix en aquests moments. Si durant l'any 1985 foren aprovats la majoria de plans directores, dins l'exercici de 1986 s'han començat a posar en marxa les primeres fases d'execució.

---

## SERVEI D'OBRES PÚBLIQUES

---

### Definició i objectius

L'acció del Servei d'Obres Públiques de la Diputació de Barcelona s'estén sobre una xarxa de 2.006 km de vies provincials. A partir de l'any 1985 també s'actua sobre una sèrie de camins com a resposta a demandes concretes d'ajuntaments que es troben a les zones d'actuació. Sobre aquesta xarxa de camins rurals no s'exerceix cap acció posterior i, per tant, s'han de considerar com a camins municipals. Sobre la xarxa pro-

vincial s'exerceixen les tasques pròpies de policia que assenyala la Llei de Carreteres; en aquests últims anys l'esforç s'ha centrat en el manteniment d'aquesta xarxa —mitjançant accions directes dutes a terme amb el personal propi del servei— amb projectes de pavimentació i milleres locals. No s'ha produït cap incorporació de noves vies, però en canvi hi ha un procés constant de traspàs de vies urbanes als respectius ajuntaments.

A nivell general es treballa amb la Generalitat de Catalunya en l'estudi dels plans zonals, a més de col·laborar amb l'anomenada Comissió de Coordinació Generalitat-diputacions a fi d'establir un marc comú d'actuació a nivell de tot Catalunya, que en aquests moments ja s'ha aconseguit pel que fa als impresos, permisos i denúncies, i s'està a punt de completar, pel que fa a normes de senyalització. Amb l'execució dels plans zonals es completarà el marc jurídic iniciat amb el Pla General de Carreteres de Catalunya que, una vegada completat, fixarà els àmbits d'actuació de les diverses corporacions pel que fa a la jurisdicció sobre carreteres i camins.

Mereix especial menció l'increment de la col·laboració amb l'INEM, que ha passat d'una inversió total de 185 milions l'any 1985 a 230 milions aquest any, en canvi la part corresponent a l'INEM ha baixat, ja que l'any 1985 va ser de 35 milions i enguany ha suposat 32,5 milions. Aquesta baixa és funcional, ja que el manteniment inicial d'un grau molt baix de mecanització implicava costos socials més alts i també un rendiment molt baix. Com ja dèiem l'any passat, amb aquest programa es pretén potenciar els camins rurals llevat dels carrers, els accessos a instal·lacions comunals, etc., que ja tracten altres programes d'aquesta mateixa Diputació.

## Mitjans

### Personal

Per complir les tasques del servei es compta amb el personal següent: un cap de servei, dos caps de secció, 12 caps de negociat, 19 caps de grup i 270 llocs sense comandament. S'ha de deixar constància que els llocs sense comandament, la majoria dels quals estan ocupats per peons d'Obres Públiques, constitueixen un capital políticament rendible ja que representen una força de xoc davant de circumstàncies especials (nevades, inundacions, etc.) que malauradament patim periòdicament a la nostra província per sobre de les previsions que estadísticament hi correspondrien. En aquest moment i en opinió del cap que subscriu, s'ha arribat al mínim imprescindible de personal per poder afrontar amb una certa eficàcia aquests problemes i per això s'ha tancat el procés de reducció que aquest servei es va marcar els últims anys.

El corollari dissortat d'aquest procés és, com sempre, un cert envelliment general de les brigades de conservació que només ara s'està començant a pal·liar amb la incorporació de gent nova. No obstant això, seguim reservant a les brigades de conservació aque-

lles tasques amb un alt component de mà d'obra i, cada vegada més, reservem a empreses especialitzades els tractaments extensius mitjançant capes de conglomerat en fred o en calent i regs asfàltics generals.

## Equipament

Per efectuar els treballs fins ara esmentats es disposa de 89 màquines distribuïdes de la manera següent:

- 44 vehicles lleugers per a vigilància, serveis auxiliars i transport de persones
- 9 piconadores per fer compactes les diverses capes de paviment
- 4 màquines excavadores per a treballs petits i mitjans
- 24 camions per transportar el material necessari.

## Tasca efectuada

Les accions destinades a l'increment de la xarxa estan pràcticament limitades, entre altres coses, perquè en aquest moment s'està intentant definir-la per mitjà dels plànols zonals que s'efectuen com a continuació del recentment aprovat Pla General de Carreteres de Catalunya. L'acció del servei, a part del manteniment esmentat, es dirigeix a les accions específiques tendents a eliminar punts negres i, en general, a homogeneïtzar la qualitat de la xarxa. En general, s'actua en projectes de petita magnitud, i això implica un notable treball per part dels serveis centrals. Enguany s'han realitzat 37 projectes l'import total d'adjudicació dels quals és de 687.863.274 pessetes.

Indicarem, de passada, que la xarxa de la Diputació és la més extensa de la província de Barcelona, duplica la que està en mans de la Generalitat i és sis vegades més gran que la de l'Estat. Com a dades finals, direm que el cost per km implicat en els treballs de conservació i col·laboració és de 385.842 pessetes.

El manteniment de la maquinària ha significat una quantitat mitjana de 202.247 pessetes per vehicle; en modernització i posada al dia del parc s'han gastat 13.500.000 pessetes.

Tots els conceptes anteriorment exposats es defineixen més detalladament i per unitats operatives d'aquest servei a continuació.

## Secció primera

Aquesta secció ha realitzat les obres noves següents:

Pavimentació de la cra. d'enllaç de la BV-1501 amb la B-151 (Castellbisbal)	41.980.000,-
Reforçament del ferm a la BP-2427, C-243 i BP-2151 (Accessos a Sant Sadurní)	23.906.000,-
Reparació de les vies provincials de la 1a. Secció (Sector comarcal de Vilafranca)	36.624.000,-
Senyalització horitzontal 1a. demarcació	11.674.540,-
Agençament Travessera de Rubí	14.969.000,-
Reparació de les vies provincials de la 1a. Secció (Sector comarcal d'Igualada)	37.798.040,-
Reparació de danys per les gelades a Igualada i Vilafranca	25.990.000,-
Reconstrucció d'un mur a la cra. BV-2003 Riera de Sant Climent	10.073.000,-
Regularització del ferm del C.V. BV-1123 per Marganell	14.018.053,-
Conservació de la cra. C-243 travessera Terrassa	17.811.000,-
Eixamplament cra. BV-2001 a Cornellà	4.735.307,-
Intersecció del camí de la Rierada amb la carretera BV-1468 a Molins de Rei	6.785.000,-
Obres complementàries a la BV-1414 a Sabadell	1.474.699,-
Eixamplament i reforçament del ferm al C.V. de St. Climent a Viladecans	46.396.000,-
Conservació de la cra. BV-1414 de Sabadell a Bellaterra	23.937.982,-
Reparació de les vies provincials Secció 1a. S.C. Martorell-Terrassa	36.730.500,-
Reparació de les vies provincials secció 1a. S.C. de Manresa	42.219.930,-
Eixamplament i millora del Pont Fumat	14.388.640,5
Modificació de preus del projecte de construcció del C.V. de la cra. de Capellades a Martorell a S. Joan Samora	9.925.000,5
Barreres de seguretat	19.687.000,-
Reparació de danys per les gelades al S.C. de Manresa i Terrassa	33.333.000,-
Millora del ferm a la BP-1213 de Terrassa a la Bauma	13.040.000,-
Reparació de les vies provincials S.C. de Manresa	41.271.868,-
Adquisició de tanques metàl·liques de doble ona galvanitzades	10.741.250,-
Conservació general per administració	181.000.000,-
Resum	
En projectes	539.509.849,-
Conservació ordinària	181.000.000,-
<b>TOTAL</b>	<b>720.509.849,-</b>

Secció segona

a) Relació de projectes	
Projecte de millora de la intersecció de la BV-5157 amb la BP-5002 a Vallromanes	21.034.304,-
Projecte de reforçament del ferm a la cra. C-251, P.Q. 1,5 al 10,700 I del 11,200 al 13,200	61.982.047,-
Projecte de reforçament del ferm a la cra. BV-5122 de Tordera a Hostalric entre els P.Q. 2,600 i 3,450	35.346.557,-
Projecte d'eixamplament del pont sobre el Ripoll, i altres millores a la B-170 a Sant Feliu del Racó	17.120.470,-
Projecte de reparació de voravies del pont sobre els FFCC a la BV-5156, a Montmeló	12.073.608,5
Projecte d'eixamplament obres de fàbrica a la C-251	13.006.777,-
Projecte de renovació del paviment a la travessera de Llinars del Vallès a la C-251	5.891.477,-
Projecte modificació de preus del de millora del ferm i vorals a la BV-1411 (Ripollet-Montcada)	11.997.214,-
Projecte de pavimentació a la C-1415 B de l'origen al P.Q. 0,700 i de P.Q. 3 al 6	11.500.000,-
Projecte de tractament i recuperació del pont dels anglesos a la cra. BV-5126 P.Q. 0,000	56.926.292,-
Projecte de millora dels accessos al pont de Roda de Ter a la cra. C-153	10.045.847,-
Projecte de millora de dos revolts a la cra. BV-4241 de Berga a Sant Llorenç dels Morunys (P.Q. 11 al 15)	15.061.177,-
Projecte de senyalització vertical, any 1986	
- Vertical i balises S.C. Granollers i S. Celoni	7.030.079,-
- Vertical i balises S.C. Vic i Berga	8.014.000,-
- Horitzontal Granollers	5.651.055,-
- Horitzontal S. Celoni	6.068.866,-
- Horitzontal Vic	7.076.000,-
- Horitzontal Berga	3.660.000,-
Projecte de pavimentació de la cra. BV-5303 entre els P.Q. 3,5 al 5,5 (Tona-Balenyà)	9.972.396,-
Projecte de variant a la cra. BV-4601 entre Vic i St. Bartomeu del Grau, P.Q. 4,400	11.773.002,-
Projecte de variant a la cra. BP-4653 entre Prats de Lluçanès i Perafita, P.Q. 2,000	9.345.755,-
Projecte modificat del nou projecte d'agençament de la cra. BV-5011 de Badalona a Montcada per Canyet i Vallençana del P.Q. 1,750 al 4,100	128.474.340,-
Projecte de reparació de les vies provincials 2a. Secció	219.343.377,-
- Gestió directa	
Granollers	20.000.000,-
Sant Celoni	18.377.500,-
Vic	18.000.000,-
Berga	15.546.000,-
- Contractades	
Granollers	30.160.241,-
Sant Celoni	32.214.290,-
Lletades bituminoses a Berga, Granollers i Sant Celoni	36.894.752,-
Lletades bituminoses a Vic	36.262.914,-
Lletades bituminoses a Berga	11.887.680,-
Projecte de reparació de les vies provincials 2a. secció 2a. FASE	36.550.000,-
- Gestió directa	21.900.000,-
- Contractades	14.650.000,-
<b>TOTAL</b>	<b>724.944.640,-</b>

b) Obres realitzades	
Reparació del ferm per causa de les gelades a la cra. de Sagàs a la Quar	10.036.535,-
Reparació de danys en el ferm a causa de les gelades al c. comarcal de Berga	39.700.000,-
Millora tram inicial Figols	9.989.943,-
Pavimentació de voreres a les cres. BV-4601 i BV-5224	9.999.120,-
Millora de l'accés a la cra. B-170 a la B-124 a Sant Feliu del Racó	9.989.548,-
Complementació de la conservació de les vies provincials 2a. secció any 1985. P.P. n.7 St. Celoni	72.000.000,-
Eixamplament del pont sobre els FFCC a la BV-4601 de Vic a Sant Bartomeu del Grau	18.664.562,-
Projecte de reparació de les vies provincials 2a. secció	219.343.377,-
- Gestió directa	
Granollers	20.000.000,-
Sant Celoni	18.377.500,-
Vic	18.000.000,-
Berga	15.546.000,-
- Contractades	
Granollers	30.160.241,-
Sant Celoni	32.214.290,-
Lletades bituminoses a Berga, Granollers i Sant Celoni	36.894.752,-
Lletades bituminoses a Vic	36.262.914,-
Lletades bituminoses a Berga	11.887.680,-
Projecte de reparació de les vies provincials 2a. secció. 2a. fase	21.892.000,-
Granollers	3.680.900,-
Sant Celoni	4.261.100,-
Vic	3.475.000,-
Berga	10.475.000,-
Senyalització i balises any 1985	35.220.000,-
- Vert. Granollers i St. Celoni	2.284.332,-
Horit. Granollers i St. Celoni	6.855.668,-
Bal. Granollers i St. Celoni	8.360.000,-
Vertical Vic i Berga	2.200.000,-
Horitzontal Vic i Berga	7.320.000,-
Balises Vic i Berga	8.200.000,-
<b>TOTAL</b>	<b>446.835.085,-</b>

## CAMINS RURALS I VEÏNALS

### Convenis de col·laboració INEM-Diputació

#### 1. Programes d'actuació

En la línia ja iniciada l'any 1985 pel Servei d'Obres Públiques de participar en els convenis de col·laboració INEM-Diputació, mitjançant el Programa de Camins Rurals i Veïnals-85, i vist el resultat satisfactori de l'experiència esmentada, enguany s'ha optat per diversificar les fórmules de col·laboració per tal de poder oferir altres tipus de lloc de treball: joves titulats (contracte en pràctiques), estudiants (contracte a temps parcial), tècnics superiors (contracte serveis específics), a més dels tradicionals llocs de treball a peu d'obra (peons i oficials 1a.). Aquestes altres fórmules, a més, no comporten una necessitat d'inversió tan forta per part de la Diputació.

Concretament al llarg d'aquest any s'han desenvolupat, sota la direcció d'un funcionari enginyer de camins, canals i ports, les tasques següents:

- Període gener 86 - abril 86: s'han completat les obres iniciades l'any 85 de camins rurals i veïnals a les comarques de l'Alt Penedès, Anoia i Garraf, amb càrrec al pressupost d'inversions de 1985 de la Diputació i a la subvenció de l'INEM de l'exercici 1985.

- Període maig 86 - desembre 86: s'han iniciat els següents programes d'actuació:

- Camins Rurals i Veïnals 1986. Afecta les comarques del Bages i el Vallès Oriental. Aportació INEM: 32,5 milions de pessetes.
- Estudi sobre noves línies de creació d'ocupació en obra pública. Aportació INEM: 1 milió de pessetes.
- Inventari de l'obra pública viària a la província de Barcelona en el període 82-86. Aportació INEM: 6,6 milions de pessetes.

En aquest període s'ha iniciat la construcció del camí veïnal de Serrateix a Cardona, adjudicada per subhasta a l'empresa CORVIAM, S.A. per 57 milions de pessetes en el pressupost de 1985.

#### 2. Programa de camins rurals i veïnals 86

##### Característiques

Representa la continuació de la línia d'actuació iniciada l'any 1985 pel que fa a l'arranjament i construcció de camins rurals. Es tracta d'obres municipals que la Diputació executa en exercici de la seva funció de cooperació amb els ajuntaments, prèvia cessió, per part dels veïns, dels terrenys necessaris i amb el com-

promís dels ajuntaments d'afrontar la ulterior conservació dels camins.

Amb aquesta finalitat el servei ha dissenyat un programa de camins rurals i veïnals per a l'any 1986 que inclou dos tipus d'actuació: arranjamant de camins rurals i construcció de camins veïnals. En el primer es preveu la millora de les condicions de trànsit del camí mitjançant l'execució d'obres de fàbrica i cunetes per al desguàs de les aigües de pluja, la millora de les condicions del traçat, la regularització de l'explanació i l'extensió i compactació d'una capa de 15 cm de tot-u de pedrera. És una actuació destinada a camins d'un interès agrari important per tal de millorar les condicions d'accessibilitat i explotació a les zones rurals més aïllades. D'altra banda, la construcció de camins veïnals inclou, a més de les obres esmentades, la pavimentació del camí. És una actuació destinada a camins d'un cert interès territorial que poden servir per complementar des del punt de vista municipal la xarxa provincial de carreteres (o les futures xarxes comarcal i local).

Les zones d'actuació escollides inicialment per tal d'anar completant l'acció a les comarques més rurals de la província van ser el Bages i el Vallès Oriental, amb una dotació pressupostària de 150 milions de pessetes per part de la Diputació i de 15 milions de pessetes per part de l'INEM. Pel mes d'octubre de 1986 es va acordar ampliar la dotació del programa tant per part de la Diputació (increment de 80 milions) com de l'INEM (increment de 17,5 milions), amb la finalitat de poder executar les obres corresponents a l'arranjament d'aquells camins inclosos al programa 85 i que no van dur-se a terme. El pressupost del programa, doncs, queda finalment distribuït de la manera següent:

- Costos maquinària i materials: 180 milions.
- Arranjament 67,7 + 2,8 km camins Bages i Vallès Oriental.
- Arranjament 26,3 km camins Anoia i Alt Penedès.
- Costos personal (aportació INEM): 32,5 milions.
- Cost construcció camins veïnals: 50 milions.
- Camí de Mura a Rocafort.

El sistema d'execució de les obres és per administració mitjançant conveni de col·laboració amb l'INEM, pel que fa a l'arranjament de camins, i per contracta, pel que fa a la construcció de camins. Així doncs, el servei va instar a tots els ajuntaments del Bages i el Vallès Oriental que presentessin sol·licituds d'arranjament de camins rurals.

Les peticions presentades pels ajuntaments del Bages i el Vallès Oriental representen més de 400 km que, prèvia inspecció dels camins i elaboració d'uns índexs de prioritat en funció de la seva adequació als objectius prefixats, es redueixen finalment als esmentats 67,7 km. Un cop realitzat el projecte del camí rural de Mura a Rocafort s'ha comprovat que el pressupost d'execució per contracta puja a 79 milions i, per tant, caldrà retallar alguna de les actuacions previstes a l'ampliació del programa 86.

## Desenvolupament

A la fase de planejament i tramitació del conveni amb l'INEM, vista l'experiència de l'any anterior, es va fixar una data límit per a la presentació de sol·licituds que els ajuntaments van complir. D'altra banda, enguany la tramitació del conveni per part de l'INEM ha estat més àgil i ha possibilitat iniciar els treballs l'1 de juliol (tot i haver estat inclosos a la 1a. fase de subvencions).

### Fase d'execució del programa

La tasca administrativa relacionada amb el programa ha hagut de ser assumida completament pel Servei d'Obres Públiques i això ha suposat un important volum de feina (tramitació del conveni, contractació de personal, nòmines, liquidacions, seguretat social, altes i baixes, facturació i albarans, etc.). El volum d'aquesta tasca justifica la creació d'una mínima estructura administrativa fixa al servei del programa, demanda ja plantejada a la memòria de 1985, però encara no satisfeta.

Els costos d'arranjament del camí depenen de diverses circumstàncies entre les quals cal ressaltar: la topografia del terreny, l'estat inicial del camí, el nombre i les característiques de les obres de fàbrica, la climatologia (pluges, gelades, etc.), la distància de la pedrera, etc. Cal entendre, doncs, els costos que a continuació es relacionen com uns valors mitjans susceptibles de variacions relativament importants (de fet s'han produït oscil·lacions de més o menys 50 % en els costos directes de materials i maquinària).

Aquests costos es resumeixen en el quadre següent:

personal	0,30	(aportació INEM)
despeses generals	0,10	(aportació Diputació)
materials / lloguer maquinària	1,50	(aportació Diputació)
<b>TOTAL</b>	<b>1,90</b>	

Les quantitats s'expressen en milions de pessetes per quilòmetre de camí totalment acabat. El concepte despeses generals inclou les despeses corresponents a cartells anunciadors d'obra, casetes per al personal, roba per al personal, eines (pales, carretons, rastells, aixades, pics, cabassos, dalles, etc.), carburants, lubricants i reparació de maquinària propietat de la Diputació, etc.

El personal contractat per categories i zones ha estat el següent:

<i>Barcelona:</i>	
2 tècnics superiors enginyers	
2 auxiliars administratives	
1 delineant projectista	
<i>Manresa: (2 brigades)</i>	
5 oficials 1a. (paletes)	
1 oficial 1a. (maquinista)	
12 peons	

Granollers: (2 brigades) 2 oficials 1a. (paletes) 1 oficial 1a. (maquinista) 8 peons
Igualada: (2 brigades) 2 oficials 1a. (paletes) 5 peons
Vilafranca: (1 brigada) 2 oficials 1a. (paletes) 2 peons

Els contractes han oscil·lat entre 3 i 10 mesos (comptant-ne les renovacions) i s'han distribuït en 7 brigades d'obra i 1 equip d'oficina; en total, 44 treballadors dels quals 23 han gaudit d'un contracte de més de 6 mesos i, per tant, tindran dret a 3 mesos addicionals de subsidi d'atur.

El personal destinat pel Servei d'Obres Públiques al programa 86 ha estat format per 1 enginyer de camins, 1 auxiliar administrativa i 2 capatassos. Entre el personal contractat procedent de l'atur, a diferència de l'any passat, no s'han produït en cap cas faltes greus continuades. Cal atribuir aquesta millora del rendiment al major suport tècnic del programa, que ha permès un millor nivell de seguiment dels treballs realitzats pel personal d'obra.

En definitiva, és obvi que hi ha hagut una millora en el rendiment dels equips humans. Cal valorar molt positivament aquest fet ja que és important superar la mala imatge dels plans d'ocupació com a "subsidiis caritatius". Això s'ha demostrat que pot aconseguir-se amb una adequada planificació, direcció i control dels treballs.

Pel que fa a la col·laboració amb els ajuntaments s'han detectat encara moltes mancances, especialment en l'obtenció de la cessió dels terrenys per part dels propietaris.

#### Ritme d'execució

A continuació oferim una relació de les obres executades o en execució que es preveu acabar abans del 30 d'abril de 1987, data límit del conveni 86 amb l'INEM.

#### Obra executada el 31-12-86

Camí	Comarca	Longitud (km)
Joncadella (Santpedor-St. Joan Vilat.)	Bages	4,7
Pineda (St. Fruitós Bages)	Bages	2,5
Creu Escapçada (St. Mateu B.)	Bages	5,3
Les Forques (Sallent-Avinyó)	Bages	11,0
Can Bassa (Granollers)	Vallès Or.	1,6
Marata (les Franqueses)	Vallès Or.	4,7
Minvart i Can Selles (St. Celoni-Campins)	Vallès Or.	4,9
Palau a Mosqueroles (Sta. M. Palautordera-Fogars Montclús)	Vallès Or.	4,6
Vell de Llinars (Llinars-Villalba)	Vallès Or.	5,1
Can Roca (Òdena)	Anoia	6,2
La Bleda (St. Martí Sarroca)	Alt Penedès	2,1
Pont de Can Ravell (St. Martí Sarroca)	Alt Penedès	1,6
La Torre (St. Martí Sarroca)	Alt Penedès	1,1
TOTAL		55,4

#### Obra en execució

Camí	Comarca	Longitud (km)
Castellfollit-Aguilar (Castell.-Aguilar de Segarra)	Bages	12
Les Planes (Artés)	Bages	4,8
Granera a cra. St. Llorenç (Granera)	Vallès Or.	6,8
El Bruc a Maians (el Bruc)	Anoia	5,6
TOTAL		29,2

#### Obra a executar abans del 30-4-87

Camí	Comarca	Longitud (km)
D'Argençola (Balsareny Castellnou)	Bages	8
La Roda (St. Martí Sesgueioles-Veciana)	Anoia	5
Carbasí (Montmaneu)	Anoia	2
TOTAL		15

#### Estudis sobre l'obra pública viària

Com ja s'ha dit, paral·lelament al Programa de Camins Rurals i Veïnals-86 s'han iniciat dos programes d'estudi sobre l'obra pública viària a la província. Amb aquests estudis es pretén caracteritzar la realitat de la inversió en obra pública viària en el darrer quinquenni, tant des del punt de vista de l'impacte territorial i sobre l'activitat econòmica com des del punt de vista del paper generador d'ocupació d'aquesta inversió.

Per a la realització d'aquests estudis s'ha format un equip pluridisciplinari dirigit per l'enginyer responsable del programa de camins. Per tant, pràcticament es pot considerar que el cost d'aquests estudis és nul per a la Diputació (només comporta la part alíquota del tècnic director i les petites despeses de material d'oficina). Els sous del personal contractat es paguen amb càrrec a la subvenció de l'INEM.

El personal contractat està format per:

2 tècnics superiors (advocat i enginyer)
2 auxiliars administratius
1 delineant
3 estudiants (1 d'Econòmiques i 2 d'Enginyeria)

## NEGOCIAT ECONÒMICO-ADMINISTRATIU

Des del punt de vista jurídic i administratiu és competència d'aquest negociat la preparació, estudi, tramitació i proposta dels acords que han d'adoptar la Presidència, el Ple o la Comissió de Govern de la Diputació dins del marc de les seves atribucions, referents a tots aquells projectes d'obres, adquisicions, subministraments, etc. que han estat aprovats prèviament fins que no s'executen efectivament, mitjançant el sistema que s'hagi acordat (subhasta, concurs, concurs-subhasta, concert-directe, etc.) amb la consegüent iniciació i tramitació de l'expedient de contractació perquè s'executi el projecte, i la seva tramitació posterior, respecte a recepcions provisionals, definitives, liquidacions, devolucions de fiança, etc.

En l'aspecte econòmic igualment és competència d'aquest negociat decretar el pagament de les factures per subministraments, lloguer de maquinària, etc. destinats a obres de conservació, reparació de carreteres, etc. realitzades directament per aquest servei, sota la modalitat de gestió directa, i les referents al Programa de Camins Veïnals i Rurals.

Hi destaca, per tant, com a nota fonamental, la naturalesa jurídica de la gestió atribuïda a aquest negociat, cosa que comporta la motivació dels acords que es proposen a fi d'aprovar-los, com també notificar-los amb els requisits legals establerts, ja que, en última instància, poden ser objecte de recurs davant dels tribunals competents.

La gestió, doncs, d'aquest negociat es concreta en l'elaboració de 268 propostes per a la Comissió de Govern i 360 decrets, segons les competències que tenen atribuïdes, les dades i els assumptes dels quals són els següents:

Adjudicacions totals efectuades (Aquestes han comportat la iniciació i tramitació dels oportuns expedients de contractació, bé de projectes d'obres, subministraments, adquisicions, etc.)	37
Expedients en tràmit pendents d'adjudicar	21
Incidències contractuals: pròrrogues, sancions, certificacions, amb càrrec al Banc de Crèdit Local, etc.	26
Incidències postcontractuals: cancel·lacions de garanties, recepcions definitives, revisions de preus, liquidacions i diversos (esmenar errors, deixar sense efecte, ratificar decrets, etc.)	105
Total de decrets dictats pel president de la Comissió d'Obres Públiques:	360
1) <i>Motivats</i> (d'adjudicació, suspensió d'obres, esmena d'errors actes de replanteig, comprovació replanteig, sancions, etc.)	80
2) <i>No motivats</i> (aprovació de relacions de factures, etc.)	275
Tramitació i resolució d'expedients diversos, reclamacions sobre expedients de contractació i reclamacions diverses (accidents a les carreteres, produïts a particulars a causa dels arbres, etc.)	10

Així mateix han estat atorgats 37 contractes públics i 1.600 comunicacions com a conseqüència dels acords aprovats o decrets dictats, i un total de 70 actes de recepció definitiva i d'obertura de pliques de les subhastes i concursos convocats.

Per altra banda, es pot indicar que les adjudicacions efectuades han comportat un total de 15 subhastes, 4 concursos i 18 concerts directes.

Com a resum final, remarcarem que els pressupostos de contracte aprovats per a adjudicacions ascendeixen a la quantitat de 842.793.424 pessetes, i que han estat adjudicats finalment per la quantitat total de 687.863.274 pessetes, la qual cosa representa una baixa mitjana del 20,5%, i que els pressupostos per a les obres efectuades per gestió directa han estat de 400.000.000 de pessetes.

## NEGOCIAT D'EXPROPIACIÓ I DENÚNCIES

La tasca encomanada a aquest negociat es pot distribuir principalment en quatre sectors diferenciats:

- 1) Expedients d'expropiació forçosa.
- 2) Expedients administratius de denúncia per obres il·legals.
- 3) Expedients motivats per l'exigència d'indemnització dels danys causats en elements de les vies provincials.
- 4) Expedients de reclamació de permisos.

Examinant amb més detall aquests sectors d'activitat cal assenyalar-hi les particularitats següents:

- 1) Expedients d'expropiació forçosa

Es tracta de tramitar els expedients d'expropiació forçosa de terrenys de propietat particular o pública afectats pels projectes d'obres públiques provincials, a fi de deixar-los jurídicament disponibles per a l'ocupació directa i l'execució de les obres. Comprèn des de la

incoació de l'expedient, passant pels tràmits de valoració dels terrenys, redacció de les actes de mutu acord, redacció dels dictàmens que fonamenten els acords de la Comissió de Govern i que convenen les indemnitzacions a atorgar, fins al pagament de les indemnitzacions convingudes per mutu acord, o bé fixades pel Jurat Provincial d'Expropiacions, la redacció de les actes d'expropiació, el pagament i la presa de possessió, l'examen previ dels documents públics i les certificacions registrals acreditatives de la titularitat dels terrenys objecte d'expropiació i segregació, el control de l'absència de càrregues i gravàmens sobre els terrenys, la gestió de la inscripció en el Registre de la Propietat de les actes d'expropiació i la liquidació a Hisenda del corresponent ITP. També cal incloure-hi, si escau, la tramitació de les propostes de permuta de terrenys de propietat particular objecte d'expropiació amb parcel·les sobrants de les vies provincials, amb la finalitat esmentada de deixar els terrenys afectats a disposició d'aquesta Diputació.

2) Expedients administratius de denúncies per obres il·legals

Es tracta de la tramitació d'ofici dels expedients administratius de denúncies, incoats per aquesta Diputació, per infracció de l'art. 111 del vigent Reglament General de Carreteres de 8 de febrer de 1977, R.D. 1073/1977 (BOE núm. 117 de 17-5-1977), a causa de la realització d'obres il·legals dintre de la zona de jurisdicció de les vies provincials. Sempre d'acord amb els informes dels serveis tècnics d'Obres Públiques i sota les directrius del cap del servei, comprèn en cada cas:

- a) d'una banda, incoar, tramitar, rebre a prova i resoldre el corresponent expedient sancionador, i també redactar els informes i el contingut de les resolucions corresponents, fins i tot la proposta de resolució dels recursos de reposició que es presentin, i
- b) de l'altra, redactar els informes proposant la incoació, seguiment i resolució dels expedients paral·lels que, en cada cas, correspon incoar al Govern Civil, segons l'art. 88 del Reglament de Carreteres, amb la finalitat d'aconseguir la demolició de les obres il·legals, o la legalització de les obres subjectes a autorització administrativa prèvia i executades sense permís.

Pel seu contingut, aquests expedients es poden classificar en:

- a) Expedients d'obres no legalitzables fins a aconseguir-ne la demolició.
- b) Expedients d'obres legalitzables realitzades sense l'autorització prèvia de la Diputació; inclouen tots els tràmits fins a aconseguir-ne la legalització, cosa que implica el seguiment de la tramitació de la sol·licitud corresponent d'autorització, en connexió amb el Negociat de Permisos.
- 3) Expedients per danys causats en les vies provincials  
Es pot distingir entre:
  - a) Incoació i tramitació, d'ofici, dels expedients administratius de denúncies, incoats a l'empara de l'art. 108 del reglament esmentat, per a l'exacció, als particulars o a les companyies asseguradores, del pagament de les indemnitzacions dels danys causats pels accidents de trànsit a les carreteres provincials, i també redacció material dels informes i del contingut de

les resolucions corresponents, incloent-hi la proposta de resolució dels recursos de reposició que s'interposin.

- b) Seguiment de les diligències judicials i judicis de faltes relacionades amb els danys esmentats a les vies provincials, i tramesa al Servei d'Assessoria Jurídica dels pressupostos de danys que formulin els serveis tècnics i els informes que es requereixin.
- 4) Expedients de reclamació de permisos.

Estudi i redacció, d'acord amb l'informe previ d'Intervenció i del Negociat de Permisos, de les propostes de resolució de les reclamacions i recursos que es plantegen en relació amb la tramitació de permisos d'obres particulars realitzades a la zona de jurisdicció de les vies provincials, subjectes a autorització administrativa prèvia.

### Quantificació de l'activitat

<i>Expedients oberts</i>	
Per expropiació i permuta de terrenys	11
Per obres legalitzables sense autorització	23
Per obres no legalitzables	27
Per instal·lació de cartells sense autorització	6
Per construcció d'accessos a vies provincials sense autorització	1
Per obres realitzades per ajuntaments sense autorització	9
Per danys causats en vies provincials, exigint indemnització	21
Per diligències judicials sobre danys a les vies provincials	96
<b>TOTAL</b>	<b>194</b>

### Activitat realitzada

<i>Denúncies</i>	
Expedients de denúncia resolts definitivament	125
Obres enderrocades de resultes d'expedients de denúncia	31
Desperfectes reparats de resultes d'expedients de denúncia	4
Obres legalitzades de resultes d'expedients de denúncia	28
Obres amb ordre de demolició ferma i definitiva el 30-11-86	38

<i>Permisos</i>	
Decreus estimant recursos contra liquidacions de taxes permisos	3
<i>Import total ptes.</i>	36.320
Recursos contra liquidacions d'arbitris desestimats	4
<i>Import total ptes.</i>	196.083
Peticions de devolució de taxes i fiances informades	8
<i>Import total ptes. peticions estimades</i>	5.325.878
<i>Import total ptes. peticions desestimades</i>	91.980

<i>Expropiacions</i>	
6 propostes de mutu acord convingudes per un total de	8.662.607
4 actes expropiació i pagament satisfetes per un total de	7.723.204

<i>Ingressos que es tenia dret a percebre</i>	
4 indemnitzacions per danys carreteres cobrades voluntàriament	261.050
17 indemnitzacions ídem cobrades en execució sentència	405.764
9 multes per expedients denúncia obres cobrades voluntàriament	88.000
22 multes i indemnitzacions cobrades per via de constrenyiment	408.130
<b>TOTAL</b>	<b>1.162.944</b>

<i>Expedients de sanció liquidats per a l'exacció per via executiva</i>	
3 expedients obres legalitzables	95.000
8 expedients obres no legalitzables	234.000
2 expedients cartells il·legals	50.000
7 expedients danys	210.000
<b>TOTAL</b>	<b>580.040</b>

## NEGOCIAT DE PERMISOS I ESTADÍSTICA GENERAL

### Permisos

El Grup de Permisos ha tramitat i resolt 1.130 expedients de permisos durant l'any 1986 relatius a obres i serveis a les diferents zones d'influència de les carreteres d'aquesta Diputació. Aquesta actuació es reflecteix a la relació següent:

<i>Sol·licituds</i>	
accessos	27
edificacions	156
conservació d'edificis	27
murs i tanques	86
instal·lacions temporals	2
tala d'arbres	30
rètols	59
canalitzacions	171
estacions de servei	1
línies soterrànies	44
línies aèries	1
línies telefòniques aèries	91
línies telefòniques soterrànies	39
transports	316
<i>Totals per estatus:</i>	
pendents aportació de dades a informe tècnic	10
pendents dades complementàries en tramitació	105
pendents de pagament	102
despatxats	120
denegacions	12
	746
	35
<b>TOTAL</b>	<b>1.130</b>

### Taxes d'arbitris cobrats dels informes i permisos

	<i>Taxes</i>	<i>Redempcions</i>	<i>Permisos</i>
accessos	298.300	—	217
edificacions	2.070.270	—	124
conservació d'edificis	45.374	—	23
tanques i murs contenció	1.194.955	—	70
instal·lacions temporals	2.080	—	2
tala d'arbres	25.958	—	28
pous	—	—	—
pedreres	—	—	—
rètols i senyalització	61.400	104.062	51
canalitzacions	887.108	382.227	142
dipòsits soterranis	—	—	—
estacions de servei	—	—	1
línies elèc. soterrànies	172.484	362.060	34
línies elèc. aèries	271.247	137.612	15
línies telef. aèries	3.744	—	78
línies telef. soterrànies	—	—	47
transports	1.086.240	—	36
diversos	420.124	3.500	250
<b>tramitats</b>	<b>6.539.284</b>	<b>989.461</b>	<b>913</b>
<b>en tramitació</b>			<b>217</b>
import redempció cànon			<i>Ptes.</i> 989.461
import de les taxes			6.539.284
<b>TOTAL</b>			<b>7.528.745</b>

## Estadística

L'estadística que ha efectuat aquest negociat es pot classificar en quatre apartats:

1. Realització i tractament posterior de 618 aforaments, practicats a les 190 estacions que per a aquest fi té establertes la xarxa de carreteres d'aquesta Diputació.

En aquests aforaments s'inclouen els que ha calgut executar durant tot l'any a fi de millorar la circulació o els que han servit de dades base per a la redacció de projectes.

2. Estudi del tràfic en interseccions, elaboració d'un inventari de senyalització amb el subministrament de dades per a una renovació adequada.
3. Anàlisi i estudi dels accidents de trànsit (es pren com a base les dades facilitades per la Jefatura Provincial de Tráfico) per tal de determinar els trams o punts conflictius quant a circulació i seguretat vial.
4. Aportació de totes aquelles dades que tant els particulars com els organismes sol·liciten de forma habitual.

## NEGOCIAT DE COORDINACIÓ ADMINISTRATIVA

Aquest negociat ha efectuat la instrucció, el seguiment i la coordinació dels assumptes del servei per a la Comissió Informativa, la Comissió de Govern i el Ple.

La gestió d'aquest negociat es concreta en:

- Elaboració dels ordres del dia per a la Comissió de Govern i el Ple.
- Iniciació, preparació i estudi dels expedients de projectes d'obres, subministraments i adquisicions.
- Elaboració de les propostes d'aprovació tècnica i execució de les informacions públiques corresponents, en total 42.
- Elaboració de les propostes d'aprovació definitiva dels projectes i acord d'execució, en total 30.
- Elaboració de propostes diverses, tals com aprovació de projectes reformats, modificacions de preus, etc.
- Incoació, tramitació i elaboració de propostes dels traspessos de jurisdicció de carreteres.
- Tramitació dels expedients de traspessos de carreteres, incloent-hi l'elaboració de les propostes corresponents, fins a la redacció de les actes de cessió.
- Informació dels projectes de la Generalitat i elaboració de les propostes.
- Tramitació dels informes d'aquest servei a companyies i particulars, com també les comunicacions motivades com a conseqüència dels acords aprovats.

## NEGOCIAT DE SERVEIS GENERALS

La tasca que ha dut a terme aquest negociat es distribueix principalment en els sectors següents:

El control i la gestió del personal de tot el servei en 304 llocs de treball de diverses categories (confecció de relacions, comunicats d'incidències -que en total han estat unes 1.500 entre comissions de servei [les

més nombroses]-, comunicats de baixa o alta, permisos, retards i altres incidències, com també confecció d'organigrames, etc.).

La tramitació de la documentació del servei, incloent-hi la redacció d'informes destinats a organismes, particulars i diverses dependències de la Corporació.

El registre d'entrada i sortida de documents, que el dia 15 de desembre feien un total de 14.001 documents, distribuïts en 7.233 d'entrada i 6.768 de sortida.

L'arxiu general del servei, amb l'elaboració exhaustiva de fitxes classificades per diferents conceptes a fi de localitzar els documents ràpidament.

El manteniment de les dependències i mobiliari, i també les comandes, el lliurament del material al personal, i el control del subministrament.

L'inventari dels béns.

Els serveis dels conductors, els ordenances, etc., i també còpies, fotocòpies i còpies de plànols.

La confecció, amb dades facilitades pels diferents departaments, de la Memòria de la tasca anual.

La supervisió dels butlletins de l'Estat, la Generalitat i la província, facilitant còpies als funcionaris dels assumptes que els afecten.

## NEGOCIAT DE LABORATORI

El Negociat de Laboratori, amb el personal que hi és adscrit, intervé en totes les obres que s'efectuen a tota la xarxa de carreteres de la Diputació, obtenint mostres dels diversos materials i realitzant els assaigs necessaris per dictaminar les intensitats de les proves realitzades.

Les activitats desenvolupades pel laboratori han estat les següents:

obres en les quals ha intervingut	41
informes tècnics realitzats	314
assaigs realitzats	3.248
recorregut dels vehicles a les obres	62.000 km

Tipus d'assaigs	Unitats
<i>Sòls i àrids</i>	
granulometries	138
límit líquid	40
límit plàstic	40
equivalent de sorra	72
pròctor normal	11
pròctor modificat	21
densitat <i>in situ</i>	515
coeficient de desgast	14
estudi de mesclures	6
matèria orgànica	5
<i>Aglomerats asfàltics</i>	
contingut de betum	54
estudis complets de MARSHALL	52
estudis d'impermeabilitat	75
<i>Betums i emulsions</i>	
betums residuals emulsions	12
viscositat Saybolt	9
penetració	10

Formigons consistències resistències	57 522
Altres deflexió paviments (biga Benkelman)	1,08

### Grup de Comptabilitat

Aquest grup porta la comptabilitat de tot el servei, la tramitació del pressupost, el control de comptes, les certificacions, etc. i també la relació de les factures, AD i assumptes diversos de comptabilitat.

Els crèdits invertits durant aquest any, per conceptes, són els següents:

pressupost ordinari,	
despeses de funcionament	115.182.791,-
conservació ordinària	771.268.725,-
expropiacions	7.043.639,-
per afegir a la xarxa provincial	20.770.478,-
revisió de preus	344.427,-
pavimentacions	138.929.672,-
millores	233.925.309,-
punts negres	162.965.730,-
camins rurals i veïnals	230.000.000,-
equip automotriu i de transport	13.850.800,-
<b>TOTAL</b>	<b>1.694.281.571,-</b>

## SERVEI DE CONSTRUCCIONS CIVILS

### Definició i objectius

El Servei de Construccions Civils s'encarrega de la conservació i el manteniment de quasi tot el patrimoni de la Diputació de Barcelona.

Atesa la necessitat de redefinir l'estat físic del patrimoni i d'aclarir l'ús dels espais, és del tot necessari considerar la possibilitat d'utilitzar-los d'una altra manera o bé d'adaptar-los a unes tipologies edificatòries funcionalment en desús.

Per tant, s'ha iniciat un recull d'estudis de les institucions més significatives, anomenats plans d'ordenació i actuació o també plans directores, que fan una primera avaluació de la patologia i les reparacions necessàries; defineixen tipològicament les capacitats d'ús dels edificis i dels espais comuns, i elaboren un programa a mitjà termini de reutilització dels espais, en funció de les demandes dels serveis usuaris i d'altres instàncies. Un objectiu a assolir, des d'un punt de vista global, és una obertura més bona i més racional dels espais esmentats, tradicionalment tancats a la ciutat i als teixits edificats més propers, a fi de modificar-ne el paper original, tan evident des del punt de vista morfològic, d'espais d'internament aliens a la vida urbana.

Paral·lelament, s'ha dissenyat tot un procés d'inici i control dels treballs de manteniment i conservació, que permetrà a curt termini assolir els objectius següents:

- 1) Classificació dels orígens de les tasques i del procés d'autorització i recepció.
- 2) Racionalització i programació dels treballs de les brigades de manteniment.
- 3) Racionalització i dinamització de la intervenció de contractistes exteriors a la Diputació, a fi d'aconseguir un control més gran de les tasques i de les despeses.
- 4) Mecanització del procés, que permetrà un control real de les tasques i dels operadors, i també una comptabilitat analítica de les despeses de manteniment i conservació realitzades per personal de la Corporació o aliè.
- 5) Organització de programes de manteniment preventiu integrats en el procés general de propostes de treball que fan els usuaris.

Dins d'aquesta línia, s'ha iniciat un acord amb l'ITEC a fi d'integrar-nos en un projecte global de l'Ajuntament de Barcelona i la Generalitat que permetrà disposar d'un banc de dades de la construcció, el fi immediat del qual és posseir un sistema de preus unitaris que pugui ser oficial i, per tant, aclarir enormement l'actual dispersió en aquesta matèria.

### Estructura del servei

L'organigrama del servei, vigent a partir de febrer de 1984 com a conseqüència de la reforma administrativa, ha estat modificat pel Ple de la Corporació del 20 de setembre de l'any 1985, amb l'objectiu de crear una secció administrativa i d'unificar en una sola secció tècnica les dues seccions existents fins ara, la Secció de Conservació i Manteniment i la Secció Tècnica de Projectes i Obres. Així, doncs, l'estructura del servei queda formada per dues seccions: Secció Administrativa i Secció Tècnica.

De penen de la Secció Administrativa: el Negociat de Gestió de Personal i Comptabilitat, el Negociat de Contractació i el Negociat d'Administració General, i també el Grup de Suport Administratiu.

La Secció Tècnica està formada per dues sots-seccions. De la Sots-secció de Conservació i Manteniment, en depenen el Negociat de Planificació de Manteniment i els negociats de manteniment dels sectors 1 al 6, com també els grups de manteniment de la Universitat Industrial, Clínica Mental, Llars Mundet, Maternitat i zona del Palau. De la Sots-secció Tècnica de Projectes i Obres, en depenen el Negociat Tècnic d'Obres Civils i el Negociat Tècnic d'Instal·lacions, i també el Grup de Delineació i Arxiu Gràfic.

## Personal

### a) Places cobertes

<i>Personal administratiu</i>	
licenciats en Dret	2
administratius	6
tècnic administratiu a ext.	1
auxiliars administratius	15*
subalterns	16
oficial d'instal·lacions	1
<i>Personal tècnic</i>	
arquitectes	4
enginyers	1
arquitectes tècnics	8
enginyers tècnics	4
delineants	12
<i>Personal de brigades (oficis)</i>	
xofer	1
paletes	23
electricistes	29
lampistes	17
fusters	14
pintors	9
telefonistes	5
mecànics	10
vidriers	3
jardiners	12
calefactors, calderers	24
neteja	4
<b>TOTAL</b>	<b>221</b>

\* 1a. Contractació.

### b) Places per cobrir

Per a les deu categories diferents hi ha un total de vint-i-dues places vacants en plantilla.

## Equipament

Les oficines centrals del servei són a l'avinguda de la Catedral, núm. 6, 3r. 2a., i ocupen una superfície de 588 m<sup>2</sup>. Els negocis de manteniment de les diverses institucions utilitzen locals cedits pels serveis que tenen a càrrec seu els recintes on presten servei.

A més del mobiliari i de l'equipament habitual de qualsevol oficina administrativa, el servei disposa d'equips específics: taules de dibuix, copiadora de plànols, fotocopiadores, guillotina i equip d'enquadernació.

Com a equips mòbils, es disposa d'un automòbil Seat 131 per visitar les institucions.

Els darrers anys s'han començat a usar equips informàtics per a les tasques del servei. Actualment es disposa d'un microordinador amb impressora gràfica, i de sis pantalles i dues impressores connectades a l'ordinador de l'Àrea d'Obres Públiques. Properament està prevista la instal·lació de quatre pantalles més, connectades a la mateixa xarxa, la qual cosa farà que aquests mitjans puguin ser utilitzats en totes les activitats del servei.

## Tasca efectuada

### Secció Administrativa

Té a càrrec seu les tasques de control i tramitació administrativa dels projectes, certificacions, recepcions, liquidacions, etc., pròpies del servei, i també l'aprovació, execució, adjudicació i publicitat en la contractació dels projectes d'obres que dimanen dels serveis i institucions que depenen de la Diputació. També elabora els ordres del dia del servei per a la Comissió de Govern i el Ple. S'ocupa també de tota la tramitació de les emergències d'obres dels projectes a executar.

D'altra banda, té cura del personal del servei central i de les brigades de manteniment de la Universitat Industrial, Clínica Mental, Llars Mundet, Maternitat i Palau. Es fa càrrec de la tramesa dels rebuts de la nòmina a les institucions corresponents, de les propostes de contractació de personal, del control sobre les incidències del personal, dels càlculs de dietes, desplaçaments, treballs extraordinaris i de control d'assistència del personal de les brigades. Finalment, dóna suport administratiu a les tasques que porta a cap la Secció Tècnica.

Aquest any s'hi ha incorporat un nou negociat administratiu que té com a objectiu la gestió dels serveis generals del recinte de la Universitat Industrial.

### Aprovació i adjudicació de projectes en el període 1983-1986

any import adjud.	proj. aprovats	import	proj. ad- judicats
1983	—	198.364.185,-	—
386.978.942,-			
1984	65	454.439.721,-	78
265.079.977,-			
1985	55	303.432.217,-	35
282.875.776,-			
1986	47	1.609.007.717,-	65
1.348.960.868,-			

### Secció Tècnica

Està formada per dues sots-seccions, coordinades pel cap de la secció. Les tasques respectives són:

#### Sots-secció de Conservació i Manteniment

Té com a objectius:

1. Classificació dels orígens de les tasques i procés d'autorització i recepció.
2. Programació del treball de les brigades.
3. Programació de les tasques a concertar amb industrials de fora de la Corporació.
4. Mecanització del procés de control de les tasques internes i externes de les brigades de manteniment.
5. Investigació operativa del procés de manteniment a partir de la previsió d'un manteniment preventiu i amb la finalitat d'establir uns índexs de rendibilitat tècnica dels processos.

6. Control de l'execució d'obres a les diverses institucions i de l'observança dels plans directors.
7. Col·laboració amb institucions alienes, com ara l'ITEC, a fi de racionalitzar i millorar els programes de manteniment.

Enguany, la sots-secció ha despès 257.506.319 pessetes de la partida 222 de Conservació i Manteniment, distribuïdes segons el quadre adjunt:

#### ESTAT D'EXECUCIÓ DE LA PARTIDA REFERENT A CONSERVACIÓ I MANTENIMENT

% Contret	Consignació	Contret	
Sector 1 - Brigada Mòbil	63.482.750,-	62.936.193,-	99,14
Sector 2 - Univ. Industrial	44.560.503,-	43.598.093,-	97,84
Sector 3 - Clínica Mental	24.800.000,-	24.774.108,-	99,90
Sector 4 - Llars Mundet	70.670.000,-	69.795.831,-	98,76
Sector 5 - Casa de Maternitat	28.737.145,-	28.664.718,-	99,75
Sector 6 - Palau i voltants	32.158.369,-	27.737.376,-	86,25
<b>TOTAL</b>	<b>264.408.767,-</b>	<b>257.506.319,-</b>	<b>97,39</b>

#### SOTS-SECCIÓ TÈCNICA DE PROJECTES I OBRES

Té com a objectius:

1. Control sistemàtic de totes les obres en curs, sigui perquè les dirigeixen tècnics adscrits a la sots-secció, sigui perquè els tècnics esmentats actuen com a representats de la Corporació davant la direcció de l'obra i el contractista, quan hi intervenen tècnics contractats pel servei però que no en són membres. El nomenament d'aquests representants, el fa directament el director del servei.
2. Redacció i control de qualitat dels projectes quan s'encarreguen fora del servei.
3. Redacció d'informes tècnics, actes de replantejament, certificacions, recepcions, liquidacions i do-

cumentació tècnica de tota mena relacionada amb les tasques exercides, i també la seva supervisió quan es contracten fora del servei.

4. Suport informàtic a les tasques de mecanització que duen a terme la Secció Administrativa, la Sots-secció de Manteniment i la Sots-secció Tècnica mateixa.
5. Suport tècnic a la redacció de projectes i documentació tècnica de tota mena mitjançant el Grup de Delineació i Arxiu Gràfic.

Enguany aquesta sots-secció ha realitzat una tasca d'aprovació de projectes i adjudicacions d'obres que, classificada per plans directors, es relaciona a continuació:

Projectes	Import Aprovació	Import Adjudicació
<i>Biblioteca de Catalunya</i>		
reforma del mobiliari de la sala de fitxers	—	6.245.278,-
reforma del mobiliari general de la primera planta	—	8.979.625,-
restauració i reforçament d'un sostre del dipòsit de llibres	2.735.587,-	—
nova ampliació i equipament complementari de la zona d'incunables (Frederic Marès)	4.000.000,-	3.563.550,-
protecció d'incendis de la Biblioteca de Catalunya	9.461.124,-	8.497.550,-
<i>Clínica Mental</i>		
habilitació d'un local per instal·lar-hi l'ordinador	1.499.972,-	—
reforma dels sostres dels pavellons Verge de Lourdes i de Sant Pau	—	3.818.972,-
subministrament i instal·lació de dos muntaplats i evacuadors de roba bruta al pavelló central	—	2.945.000,-
pintura al pavelló Montserrat	—	1.496.847,-
neteja i sanejament dels jardins i de l'entorn vegetal de la zona edificada	4.131.108,-	3.576.696,-
construcció de tanca superior	5.356.813,-	—
modificació del projecte d'adequació a les normes vigents de protecció contra el foc	9.813.968,-	8.556.144,-
<i>Escola de Canet</i>		
aulari, 1a. fase; menjador i vestuari; habitatge del porter, i urbanització dels espais lliures, 1a. fase	35.579.508,-	35.500.000,-
instal·lacions de calefacció i electricitat a l'edifici dels tallers de l'Escola Universitària d'Enginyeria Tècnica de Teixits	9.400.000,-	9.131.977,-
<i>Granja Escola</i>		
racionalització de la circulació a la planta primera de la Granja Escola	—	2.750.000,-
accés principal a la finca Torre Marimon	5.326.649,-	5.166.650,-

<i>Projectes</i>	<i>Import Aprovació</i>	<i>Import Adjudicació</i>
distribució del laboratori agroalimentari de la Granja Escola	—	3.530.309,-
nova situació del transformador a la Granja Escola Torre Marimon	4.118.971,-	3.817.957,-
nou enllaç de les Carreteres BV-1423 i BV-1424 amb la Granja Escola	2.956.503,-	2.950.128,-
sanitaris generals a la primera planta de la Granja Escola	2.353.698,-	2.267.083,-
equipament acústic i àudio-visual de les aules del 2n. pis de la Granja Escola	2.359.616,-	2.317.099,-
nova biblioteca a la Granja Escola	9.376.279,-	—
<i>Institut del Teatre</i>		
obres de reparació de les cobertes de l'Institut del Teatre	—	7.246.707,-
adequació i remodelatge de l'Institut del Teatre de Terrassa	54.562.730,-	49.840.915,-
nova central tèrmica per a l'edifici de l'Institut del Teatre de Barcelona	5.898.176,-	5.603.268,-
<i>Llars Mundet</i>		
reforma de les unitats d'habitació a l'edifici Serradell-Trabal A, B, i C	9.999.998,-	8.595.000,-
obres de reparació de cobertes a les Llars Mundet (pavelló central)	—	18.503.748,-
obres de reparació de cobertes a les Llars Mundet (teatre)	—	8.916.375,-
obres de reparació de cobertes a les Llars Mundet (escola 3)	—	1.851.130,-
obres de reparació de cobertes a les Llars Mundet (pavelló sanitari)	—	7.094.532,-
obres de reparació de cobertes a les Llars Mundet (residència)	—	2.124.360,-
obres de reparació de cobertes a les Llars Mundet (església)	—	4.961.827,-
obres de reparació de cobertes a les Llars Mundet (escola 1)	—	1.803.061,-
obres de reparació de cobertes a les Llars Mundet (escola 2)	—	925.375,-
obres de reparació de cobertes a les Llars Mundet (escola 4)	—	1.851.130,-
obres de reparació de cobertes a les Llars Mundet (pavelló noies)	—	8.097.492,-
obres de reparació de cobertes a les Llars Mundet (taller)	—	867.394,-
obres de reparació de cobertes a les Llars Mundet (taller FP)	14.406.252,-	12.773.892,-
obres de reparació de cobertes a les Llars Mundet (pavelló psicopedagògic)	12.177.625,-	10.797.521,-
obres de reparació de cobertes a les Llars Mundet (escola 5)	1.978.675,-	1.839.091,-
reforma de les unitats d'habitació a l'edifici Serradell-Trabal D i E	8.000.000,-	7.350.394,-
adequació d'espais residencials al pavelló sanitari 8	149.289.344,-	—
nous traçats viaris	49.327.219,-	—
ampliació i millora dels camins de vianants a les Llars Mundet	11.283.722,-	—
millores de l'església	9.677.657,-	9.299.539,-
<i>Maternitat</i>		
habilitació d'un local per instal·lar-hi l'ordinador	1.499.289,-	—
protecció de la mina subterrània	—	737.476,-
consulta externa a la Casa Provincial de Maternitat, 1a. fase	—	5.771.658,-
reconversió d'instal·lacions tèrmiques a la Casa de Maternitat-Pavelló Blau	29.274.318,-	23.996.158,-
acabament de la renovació del 3r. pis de l'ala de llevant del Pavelló Blau	—	3.855.368,-
adequació del Pavelló Cambó	19.193.446,-	—
adequació de l'Arxiu General de la Diputació de Barcelona	118.330.260,-	114.533.888,-
reconversió de l'espai obert interior en zones perimetrals	67.000.000,-	—
reconversió d'instal·lacions tèrmiques a la Casa de Maternitat, Pavelló Cambó	12.267.167,-	10.080.964,-
reconversió d'instal·lacions tèrmiques a la Casa de Maternitat, Pavelló Comunitat	8.260.714,-	6.608.570,-
reconversió de les instal·lacions energètiques de la Casa de Maternitat, Pavelló Guarderia	9.431.720,-	7.324.104,-
reconversió d'instal·lacions tèrmiques a la Casa de Maternitat, Pavelló Neuro-Pediatria	9.389.514,-	7.236.781,-
trasllat provisional del Servei de Neonatologia al primer pis de l'ala de llevant del Pavelló Blau	25.000.000,-	23.974.625,-
<i>Museu Arqueològic</i>		
remodelatge del Museu Arqueològic de Barcelona, reparació cobertes	—	7.904.956,-
reforma del nucli central del Museu Arqueològic de Barcelona	69.693.405,-	69.693.000,-
<i>Museu Marítim</i>		
consolidació i conservació de part de la fusta i restauració de zones de la coberta de l'edifici de les Reials Drassanes de Barcelona	—	4.217.742,-
edifici de nova planta, Sala Marquès de Comillas, Sala Pere IV, nou accés, escalinata i rampa, jardí del Museu Marítim	212.773.638,-	212.773.000,-
<i>Universitat Industrial</i>		
accessos a l'Escola Industrial del carrer Urgell i al carrer Viladomat	51.639.344,-	51.639.000,-
instal·lació de sistema de calefacció a l'Escola del Treball (fase A)	24.779.022,-	24.437.333,-
rehabilitació de part de l'Escola del Treball	16.196.537,-	15.916.685,-

<i>Projectes</i>	<i>Import Aprovació</i>	<i>Import Adjudicació</i>
remodelatge d'una aula més a la planta 1a. de l'Edifici B de l'Escola del Treball	5.053.839,-	5.053.839,-
consolidació Edifici del Rellotge	329.030.312,-	294.896.750,-
habilitació del taller d'Arts Gràfiques (Edifici A)	19.266.473,-	18.110.485,-
<i>Altres projectes</i>		
instal·lació tèrmica a la planta 1a. del carrer Sant Honorat núm. 7, del Servei de Psiquiatria	—	842.293,-
obres de reparació de cobertes a l'Escola de la Dona	—	2.893.694,-
reparació dels elements de tanca de la coberta de l'Escola de la Dona, situada a l'Edifici de la Casa dels Canonges	—	840.000,-
construcció de l'Escola d'Enologia i Viticultura Mercè Roseny Domènech, al municipi d'Espells	132.473.700,-	132.473.700,-
reforma de l'edifici destinat a Centre d'Estudis del Mar, 2a. fase	—	5.112.771,-
reforma de la planta baixa del Consolat situat al viaducte de Vallcarca de Barcelona	9.534.880,-	8.733.467,-
habilitació de la casa de Coll de Pal, 3a. fase	3.848.945,-	3.848.945,-

D'altra banda s'han tramitat 101 certificacions d'obra, per un total de 260.431.674 pessetes, 22 recepcions provisionals, 17 liquidacions provisionals, 85 recepcions definitives i 57 liquidacions definitives.

CAPÍTOL XI

ÀREA D'AGRICULTURA I MEDI NATURAL

Núm.	Data	Lloc	Descripció
1	1700	Barcelona	...
2	1701	Barcelona	...
3	1702	Barcelona	...
4	1703	Barcelona	...
5	1704	Barcelona	...
6	1705	Barcelona	...
7	1706	Barcelona	...
8	1707	Barcelona	...
9	1708	Barcelona	...
10	1709	Barcelona	...
11	1710	Barcelona	...
12	1711	Barcelona	...
13	1712	Barcelona	...
14	1713	Barcelona	...
15	1714	Barcelona	...
16	1715	Barcelona	...
17	1716	Barcelona	...
18	1717	Barcelona	...
19	1718	Barcelona	...
20	1719	Barcelona	...
21	1720	Barcelona	...
22	1721	Barcelona	...
23	1722	Barcelona	...
24	1723	Barcelona	...
25	1724	Barcelona	...
26	1725	Barcelona	...
27	1726	Barcelona	...
28	1727	Barcelona	...
29	1728	Barcelona	...
30	1729	Barcelona	...
31	1730	Barcelona	...
32	1731	Barcelona	...
33	1732	Barcelona	...
34	1733	Barcelona	...
35	1734	Barcelona	...
36	1735	Barcelona	...
37	1736	Barcelona	...
38	1737	Barcelona	...
39	1738	Barcelona	...
40	1739	Barcelona	...
41	1740	Barcelona	...
42	1741	Barcelona	...
43	1742	Barcelona	...
44	1743	Barcelona	...
45	1744	Barcelona	...
46	1745	Barcelona	...
47	1746	Barcelona	...
48	1747	Barcelona	...
49	1748	Barcelona	...
50	1749	Barcelona	...
51	1750	Barcelona	...
52	1751	Barcelona	...
53	1752	Barcelona	...
54	1753	Barcelona	...
55	1754	Barcelona	...
56	1755	Barcelona	...
57	1756	Barcelona	...
58	1757	Barcelona	...
59	1758	Barcelona	...
60	1759	Barcelona	...
61	1760	Barcelona	...
62	1761	Barcelona	...
63	1762	Barcelona	...
64	1763	Barcelona	...
65	1764	Barcelona	...
66	1765	Barcelona	...
67	1766	Barcelona	...
68	1767	Barcelona	...
69	1768	Barcelona	...
70	1769	Barcelona	...
71	1770	Barcelona	...
72	1771	Barcelona	...
73	1772	Barcelona	...
74	1773	Barcelona	...
75	1774	Barcelona	...
76	1775	Barcelona	...
77	1776	Barcelona	...
78	1777	Barcelona	...
79	1778	Barcelona	...
80	1779	Barcelona	...
81	1780	Barcelona	...
82	1781	Barcelona	...
83	1782	Barcelona	...
84	1783	Barcelona	...
85	1784	Barcelona	...
86	1785	Barcelona	...
87	1786	Barcelona	...
88	1787	Barcelona	...
89	1788	Barcelona	...
90	1789	Barcelona	...
91	1790	Barcelona	...
92	1791	Barcelona	...
93	1792	Barcelona	...
94	1793	Barcelona	...
95	1794	Barcelona	...
96	1795	Barcelona	...
97	1796	Barcelona	...
98	1797	Barcelona	...
99	1798	Barcelona	...
100	1799	Barcelona	...

---

## ÀREA D'AGRICULTURA I MEDI NATURAL

---

Són objectius d'aquesta àrea la promoció, la creació i la gestió d'infraestructures i serveis adreçats a millorar la qualitat de vida en els municipis, com també en el món rural, i garantir els processos ecològics essencials dels territoris protegits de les comarques barcelonines. Aquests objectius es porten a terme per mitjà dels serveis d'Agricultura i Ramaderia, de Parcs Naturals i del Medi Ambient, que conformen l'àrea.

La responsabilitat en l'actuació per fer possible l'augment de la qualitat de vida en el món rural pertoca al Servei d'Agricultura i Ramaderia, amb la promoció dels sòls agraris i del medi físic, del suport als municipis per tal que millorin els seus serveis i infraestructures de caràcter agrari i la promoció del desenvolupament rural en els àmbits econòmic i social. Aquesta actuació es complementa amb les tasques de divulgació, recerca i formació en el món agrari.

El Servei de Parcs Naturals centra la seva actuació en l'execució de tota mena de treballs que garanteixin el manteniment dels processos ecològics essencials i el desenvolupament sostingut dels territoris protegits a partir de la planificació i gestió d'espais naturals, el suport tècnic i econòmic als municipis per al plantejament i gestió del sòl no urbanitzable i de les zones verdes, la divulgació de tecnologies i actituds convenients per a l'ús racional dels recursos de la biosfera i l'assumpció de les tasques derivades de les competències urbanístiques de la Diputació mateix.

Finalment, la promoció, creació i gestió d'infraestructures i serveis destinats a millorar la qualitat de vida en els municipis és responsabilitat del Servei del Medi Ambient, que promou estructures supramunicipals que permeten solucionar problemes d'impacte ambiental, que procura que es recuperin els espais degradats per l'activitat humana, que crea infras-

tructures de seguiment i control de la qualitat del medi i fa tasques de divulgació sobre qüestions ambientals.

És així com aquesta àrea –l'àrea verda de la Diputació– fa, prop dels ajuntaments, una tasca important de sensibilització, assessorament i divulgació respecte a tot allò que es relaciona amb el medi natural.

---

## SERVEI D'AGRICULTURA I RAMADERIA

---

### Definició i objectius

Aquest servei té com a finalitat principal augmentar la qualitat de vida al món rural, mitjançant tres accions fonamentals:

a) Promoure la protecció dels sòls agraris i del medi físic mitjançant instruments d'ordenació urbanística fonamentats en l'ús de sistemes de planejament integrat.

En aquest sentit, s'efectuen les activitats següents:

- Mapa de sòls dels municipis
- Assessorament tècnic i suport econòmic als municipis
- b) Donar suport als municipis que volen millorar o crear serveis i infraestructura d'interès agrari:
  - Assessorament tècnic i suport econòmic als municipis
  - Suport a fires i mercats agraris
- c) Promoure el desenvolupament rural microregional, tant en l'àmbit econòmic com social:
  - Assessorament tècnic i suport econòmic als municipis
  - Assessorament tècnic i suport econòmic a cooperatives agràries o de treball associat

Com a finalitat de segon ordre, es desenvolupen accions per al foment de l'agricultura i la ramaderia, mitjançant diverses tasques de recerca, divulgació, assessorament i formació, reglada o no (Granja Escola Torre Marimon).

Per tal de portar a terme les diverses activitats que complementen les finalitats esmentades, s'han posat en marxa els programes d'actuació següents:

1. Programa d'investigació, experimentació i extensió agrària
2. Programa de formació i capacitació agrària.

### 1.- Programa d'Investigació, Experimentació i Extensió Agrària

Dins aquest programa es desenvolupen activitats en els àmbits agrícola, ramader i de les energies renovables. En els dos primers les activitats tendeixen a reduir-se a mesura que altres administracions en prenen les iniciatives corresponents.

#### Viticultura i enologia

Es col·labora en l'obtenció de vins de millor qualitat, i també en l'elaboració de productes nous. En aquest sentit, el 31 d'octubre de 1986, el Ple de la Corporació va signar un conveni de col·laboració amb l'Ajuntament de l'Hospitalet i amb l'empresa Bodegas del Litoral per tal d'elaborar a Catalunya un *wine cooler*, tant per al consum del mercat interior com per a l'exportació.

En aquesta memòria s'exposen els ajuts aportats a cooperatives vitivinícoles del Penedès, i també les tasques d'experimentació realitzades per l'alumnat de la Granja Escola Torre Marimon.

#### Fructicultura

Es distribueixen portaempelts de diverses varietats.

Continua el programa d'introducció del pistatxo en zones àrides; enguany aquest programa s'ha reforçat mitjançant un acord amb l'IRTA de la Generalitat.

#### Laboratori d'anàlisis agrícoles

Realització d'anàlisis de caràcter agrícola (terres de conreu, aigües de regatge, fertilitzants, productes fitosanitaris, aliments, pinsos, vins, etc), sol·licitades pel públic o derivades de les activitats pròpies del Servei d'Agricultura i Ramaderia.

#### Cuniculicultura

Enguany el programa s'ha reduït al suport tècnic-econòmic de les explotacions del país, sense augmentar-ne el nombre d'usuaris. S'han iniciat gestions

per potenciar la creació d'una associació de cunicultors que pugui facilitar-los aquest servei.

#### Avicultura

Es manté la qualitat genètica de les gallines de raça catalana del Prat.

#### Porcicultura

S'ha col·laborat en la creació de l'Àrea de Defensa Sanitària de Caldes de Montbui-Sant Feliu de Codines, amb seu a la Torre Marimon.

#### Aqüicultura

El servei ha convingut amb la Universitat Autònoma de Barcelona la realització de l'estudi "Condicions alimentàries i de cultiu del llenguado", a càrrec de la càtedra de Zoologia.

També s'ha col·laborat amb l'Ajuntament de Vilanova i la Geltrú per a la posada en marxa d'una empresa d'exportació de peix.

#### Energies renovables

Aquest subprograma ha experimentat un important impuls atès que:

- a) S'han realitzat puntualment les tasques compromeses en el conveni signat amb dos departaments de la Generalitat de Catalunya sobre el seguiment de les plantes de digestió anaeròbia que hi ha a Catalunya.
- b) S'ha posat definitivament en marxa el digestor anaerobi discontinu que treballa amb purines de porc instal·lat a la Torre Marimon. Aquesta realització ha implicat la resolució de problemes de difusió de gasos a través del formigó.
- c) S'ha iniciat, conjuntament amb el Departament de Química Tècnica de la Universitat Autònoma de Barcelona, l'"Estudi de la digestió anaeròbia psicofílica des dels punts de vista microbiològic, depuratiu i energètic". Aquest projecte està finançat amb 13 milions de pessetes per la Comunitat Econòmica Europea i amb 26 milions pel Ministeri d'Indústria i Energia.
- d) S'han formalitzat els acords oportuns per tal de realitzar, al llarg de 1987, el seguiment d'una planta de digestió anaeròbia a Tauste, per encàrrec de l'Empresa Nacional Adaro, d'investigacions minebres. El cost del seguiment és de 4 milions de pessetes.

#### Publicacions

El servei ha publicat els volums vuitè i novè de la col·lecció Estudis i Monografies, titulats respectivament:

*Les energies renovables en el món rural.*

*L'aqüicultura marina a la circumscripció de Barcelona.*

També s'ha iniciat la publicació de la col·lecció Quaderns Rurals, destinada a tractar diferents aspectes de la problemàtica socio-econòmica del món rural. El primer volum que s'ha publicat és *Explotació agrària i ordenació del territori*.

A més, els tècnics del servei han redactat les publicacions següents:

- "Caracterización de algunos parámetros de la carne de conejo de la granja experimental de Caldes de Montbui", XI Simposi de Cunicicultura, Terol, 1986.
- "Resultados de la gestión técnico-económica de explotaciones cunícolas 1985", Cunicicultura, abril 1986.
- "Estudio comparativo de un año de puesta entre una línea de raza Prat y una estirpe comercial semipesada".
- "Sistemas d'aprofitament de biogàs utilitzats a Catalunya", Jornada Tècnica Internacional de Sistemes d'Aprofitament de Biogàs, Girona, 1986.
- "Valoració energètica de la biomassa residual ramadera a Catalunya. Digestió anaeròbia". Butlletí Col·legi Oficial d'Enginyers Tècnics Agrícoles de Barcelona, 1986.
- "Recuperació energètica dels residus ramaders. Les energies renovables en el món rural", Estudis i Monografies, núm. 8, editat pel Servei d'Agricultura i Ramaderia de la Diputació de Barcelona, 1986.
- "Seguimiento de plantas de digestión anaerobia que tratan purines de cerdo en Cataluña". III Seminario Depuración Anaerobia de Aguas Residuales, Valladolid, 1986.
- "Treatment of pig manure by anaerobic digestion in Catalonia. Energetic an depuration balcurce", International Congress on Renewable Energy Sources, Madrid, 1986.
- "Informatic diagnosis of the treatment of residues and energetic optimization of livestock explorations". International Congress on Renewable Energy Sources, Madrid, 1986.
- "Anaerobic digestion of rabbit excrements", Conference Internacional Anaerobic Waste Water Treatment, Amsterdam, setembre 1986.
- "Basic studies on psychophilic anaerobic digestum from microbiology, depuration and energy point of view", primera reunió del Programa I+D de la CEE, Brussel·les. "Seguimiento de plantas de biogàs", Primer Congreso de Biotecnología, Lleó.

En el quadre següent es resumeix el balanç econòmic general per a aquest programa:

Despeses	
capítol 1	26.215.120
capítol 2	30.285.000
capítol 4	3.301.000
<b>TOTAL</b>	<b>59.801.120</b>

Ingressos	
laboratori agrari	386.680
venda de publicacions <sup>1</sup>	1.718.299 <sup>2</sup>
<b>TOTAL</b>	<b>2.104.979</b>

1. Sense incloure els ingressos generats pels llibres venuts directament pel Servei de Publicacions de la Corporació.

2. Inclou les vendes realitzades pel servei i les vendes realitzades a les llibreries especialitzades a través del Servei de Publicacions.

## 2.- Programa de Formació i Capacitació Agrària

### Gestió de l'explotació

S'ha continuat el procés de millora de l'explotació agropecuària de la Torre Marimon, per tal de difondre l'experiència entre els pagesos interessats.

## ESCOLA DE FP AGROPECUÀRIA TORRE MARIMON

El nombre d'alumnes de l'escola ha continuat creixent un cop consolidada i reconeguda oficialment (BOE, 27.9.85) l'especialitat d'agroalimentària.

### Evolució del nombre d'alumnes a l'Escola de FP agropecuària Torre Marimon

	Curs 1985-86	Curs 1986-87
<i>FP 1r. grau</i>		
1r. curs	49	53
2n. curs	30	33
<i>FP 2n. grau</i>		
(espec. agropecuària)		
1r. curs	21	25
2n. curs	13	20
3r. curs	12	11
<i>FP 2n. grau</i>		
(espec. agroalimentària)		
1r. curs	16	17
2n. curs	10	11
3r. curs	6	12
<b>TOTAL</b>	<b>157</b>	<b>181</b>

En el període marcat per l'autoritat acadèmica competent es van posar en marxa els mecanismes de participació previstos a la LODE.

Pel que fa a la Cooperativa l'Alou hom pot dir que, un cop consolidat el seu funcionament, s'ha fet càrrec d'alguns serveis de la Torre Marimon, alhora que ha col·laborat amb la Corporació en l'organització d'activitats diverses.

### Activitats de formació no reglada

L'Escola de FP Torre Marimon ha col·laborat en l'organització de la 2a. Escola d'Estiu de Professors de FP Agrària, celebrada a l'Escola de FP d'Amposta de la Conselleria d'Agricultura, Ramaderia i Pesca de la Generalitat de Catalunya.

S'han realitzat diversos cursos destinats a regidors i tècnics municipals, com també a professionals interessats en els diversos temes:

Nom del curs	Data	Hores lectives	Assistents
curs bàsic d'elaboració de formatges	27-31/1	32	12
curs bàsic d'elaboració de formatges	17-21/3	32	3
curs de lactotècnia <sup>1</sup>	1/4-1/7	200	12
curs bàsic d'elaboració de formatges	16-20/6	32	12
curs bàsic de producció de llet pasteuritzada	21-27/7	32	13
curs bàsic d'elaboració de formatges de cabra	22-27/9	32	12
curs bàsic d'elaboració de formatges	15-19/12	32	13
curs sobre sistemes agrícoles ecològics	26/4-24/5	20	82
curs sobre apicultura	30/6-4/7	20	50
Curs sobre agricultura biològica (permacultura)	5-7/12	24	111
<b>TOTAL</b>		<b>488</b>	<b>320</b>

1. Organitzat per encàrrec de l'INEM.

A més, el servei ha participat a les següents fires agrícoles i ramaderes, amb un estand propi on s'exposen els treballs realitzats.

Fira de Mataró  
Fira Agrícola i Ramadera del Vallès (Caldes de Montbui)  
Mercat del Ram de Vic  
Fira de Gavà  
Fira de Viladecans  
Fira de Cornellà  
Fira Cunicola de Mataró  
Fira Avícola del Prat de Llobregat

## ESCOLA DE FP MERCÈ ROSELL I DOMÈNECH

Enguany s'han iniciat les obres de l'esmentada escola, la qual representa una inversió que supera els 140 milions de pessetes (exercici 1985-1986).

### Publicacions

Les activitats desenvolupades en aquest programa han generat les publicacions i articles següents:

- "Inserció del jove en el món professional", experiència portada a terme a la Granja Escola Torre Marimon de la Diputació de Barcelona i Simposi sobre Innovació Tecnològica i Organització del Treball, Institut de Ciències de l'Educació, Universitat Autònoma de Barcelona, 6 i 7 de febrer.
- "Formació de tècnics auxiliars per a la indústria agro-

alimentària. Estat actual i perspectives futures", Simposi sobre la Indústria Agroalimentària Espanyola en el marc de la CEE, Universitat Internacional Menéndez Pelayo, Sitges, 15-20 de setembre.

- Butlletí de l'Escola de FP Torre Marimon, el qual s'ha distribuït entre l'alumnat, antics alumnes i escoles de FP agrària de Catalunya. Aquest butlletí té periodicitat trimestral.

### Inversions

El pressupost d'inversions s'ha canalitzat bàsicament cap a l'Escola Mercè Rosell i Domènech (Sant Sadurn d'Anoia) i a la realització del Pla Director de la Granja Escola Torre Marimon.

El quadre següent ofereix el balanç econòmic generat per aquest programa.

Despeses	Pessetes
capítol 1	127.372.758
capítol 2	43.980.000
capítol 4	2.960.000
capítol 6	123.600.000
<b>TOTAL</b>	<b>297.912.758</b>
<i>Ingressos</i>	
explotació agrària	24.974.652
matrícules (ensenyament reglat i ocupacional)	7.527.830
internat i menjador	8.831.150
<b>TOTAL</b>	<b>41.333.632</b>

### PROGRAMA DE SUPORT ALS MUNICIPIS

Aquest programa recull tasques de suport tècnic i econòmic als ajuntaments, sobretot els rurals.

En el primer d'aquests àmbits d'actuació cal destacar:

- Viabilitat de l'exportació de peix al Benelux, a petició de l'Ajuntament de Vilanova i la Geltrú.
- Qualitat de les pastures del terme de Sant Jaume de Frontanyà.
- Establiment d'una zona d'horts familiars a Molins de Rei.
- Sanejament de les granges de Malla
- Identificació del patrimoni rústic municipal de tots els municipis de la circumscripció de Barcelona
- Estudi dels camins rurals de les comarques d'Anoia, Bages, Osona i el Vallès.
- Mapa de sòls del Prat de Llobregat i Vilanova i la Geltrú.

Aquests tres darrers estudis s'acabaran durant l'exercici de 1987.

Respecte al suport econòmic facilitat als ajuntaments, cal assenyalar l'existència de dues línies de subvenció: a) per a la millora de serveis i infraestructura agrària de propietat municipal (quadre núm. 5) i b) a les fires i certàmens agrícoles organitzats per ajuntaments o patronats municipals, d'acord amb les dades següents:

**a) Millora de serveis i de la infraestructura agrària**

Ajuntament	Subvenció
Bigues i Riells	903.000
El Brull	1.086.793
Callús	375.000
Castellví de Rosanes	988.000
Castellnou de Bages	312.500
Cercs	162.000
Esparreguera	676.000
Les Franqueses	105.000
Malla	112.000
Martorell	498.000
Manresa	1.799.000
Navars	750.000
El Prat de Llobregat	1.099.000
Sant Joan Despí	753.000
Sant Mateu de Bages	2.415.000
Sant Pere de Ribes	1.667.700
Santa Margarida i els Monjos	125.000
Santpedor	437.500
Santa Perpètua de la Mogoda	66.000
Seva	1.311.000
Súria	312.500
Terrassa	632.000
Tordera	1.450.000
Ullastrell	425.000
Vic	1.424.000
Viver i Serrateix	1.115.000
<b>TOTAL</b>	<b>20.999.993</b>

**b) Fires i certàmens agrícoles**

Ajuntament	Subvenció
Berga	165.000
Caldes de Montbui	400.000
Cardedeu	200.000
Castellar de N'Hug	400.000
Cornellà	235.000
Granollers	300.000
Manlleu	200.000
Mataró	300.000
Moià	200.000
Sant Feliu de Llobregat	150.000
Sant Boi de Llobregat	400.000
Santa Coloma de Cervelló	150.000
Sant Climent de Llobregat	200.000
El Prat de Llobregat	150.000
Sant Joan Despí	200.000
Torelló	200.000
Tordera	300.000
Vic	350.000
<b>TOTAL</b>	<b>4.500.000</b>

El balanç econòmic d'aquest programa és el següent:

	Despeses
capítol 1	13.796.661
capítol 2	9.710.000
capítol 4	25.500.000
<b>TOTAL</b>	<b>49.006.661</b>

**PROGRAMA DE SUPORT A ENTITATS SENSE AFANY DE LUCRE**

Aquest programa comprèn el suport a cooperatives agràries; com l'anterior, inclou activitats de caire tècnic i, sobretot, de suport econòmic.

Entre les primeres destaca la realització del projecte d'una planta de tractament de most amb filtre de vuit, encarregat per una cooperativa de 2n. grau del Penedès.

S'indiquen, a continuació, les cooperatives beneficiades per la línia de subvenció esmentada.

Cooperativa	Subvenció
Cooperativa Agrícola Garbí S.C.C.L.	1.250.000
Can Pere S.C.C.L.	766.575
Covides S.C.C.L.	2.500.000
El Cep S.C.C.L.	873.000
Frontanyà S.C.C.L.	779.173
Grup Agrari de Malla	612.850
Lotus S.C.C.L.	312.500
Ramaders de cabres lleteres del Berguedà	491.750
Torrelles S.C.C.L.	414.152
<b>TOTAL</b>	<b>8.000.000</b>

El balanç econòmic d'aquest programa és el següent:

	Despeses
capítol 1	5.345.642
capítol 4	12.000.00
<b>TOTAL</b>	<b>17.345.000</b>

**PROGRAMA DE SUPORT A LA GESTIÓ TÈCNICO/ADMINISTRATIVA DEL SERVEI**

La secció administrativa del servei ha hagut de tramitar tota la documentació necessària per tal de poder fer efectives les activitats generades pels quatre programes anteriors.

El balanç econòmic resultant és el següent:

	Despeses
capítol 1	36.501.396
capítol 2	19.410.000
<b>TOTAL</b>	<b>55.911.396</b>

**SERVEI DE PARCS NATURALS**

**Definició i objectius**

Dins de la política que desenvolupa la Diputació de Barcelona amb vista a la gestió ordenada del territori i els seus recursos, el Servei de Parcs Naturals des-

plega un conjunt de programes fonamentats amb la voluntat de promoure un desenvolupament que harmonitzi els objectius socials, ecològics i econòmics de la nostra societat i contribueixi a assolir el manteniment tant dels processos ecològics essencials com de la diversitat genètica del nostre país.

Aquests programes poden agrupar-se en quatre activitats fonamentals:

- Planificar i gestionar els espais naturals que pel seu valor significatiu, la seva importància en una estratègia més àmplia d'ús dels recursos o el seu estat de degradació exigeixen un esforç públic més intens.
- Col·laborar amb els municipis, assessorar-los i donar-los suport econòmic en el planejament i la gestió del sòl no urbanitzable i de les activitats que s'hi efectuen
- Divulgar a tots els nivells les tècniques i estratègies idònies per a l'ús racional dels recursos
- Assumir les tasques que deriven de les competències urbanístiques de la Diputació de Barcelona.

En el marc d'aquests objectius generals es van definir els següents objectius per a l'any 1986:

- Enllestir el plantejament de l'anell d'espais protegits que envolta el Barcelonès
- Endegar la gestió del Parc Comarcal de Montesquiu i constituir-ne els òrgans de gestió
- Endegar la gestió del Parc Natural del Garraf
- Assegurar el compliment dels plans especials vigents, incrementar el nombre de guardes i els sistemes de suport i executar els projectes inclosos en els respectius plans de gestió
- Consolidar les estratègies pensades per garantir l'equilibri entre desenvolupament i conservació dels recursos dels parcs naturals, incidint especialment en les línies de política forestal
- Aprofundir en la problemàtica del lleure als parcs naturals i posar en pràctica noves solucions
- Millorar els sistemes de prevenció d'incendis forestals.

La superfície dels espais protegits gestionats durant l'any 1986 pel Servei de Parcs Naturals ha estat de 52.576 ha, 5.908 ha de les quals són propietat de la Diputació de Barcelona.

#### Tasca efectuada

Els objectius esmentats anteriorment s'han desenvolupat per mitjà de diverses activitats i realitzacions, que agrupem en quatre blocs:

#### A. PLANTEJAMENT

##### Redacció de plans

En el decurs de 1986 la Comissió d'Urbanisme ha aprovat definitivament el Pla Especial del Parc Natural del Garraf, de 10.000 ha de superfície i situat en els termes municipals de Begues, Sitges, Sant Pere de Ribes, Olivella, Avinyonet i Olesa de Bonesvalls. Aquest pla es planteja com a objectius fonamentals aturar la

degradació del massís i establir-hi les bases d'una progressiva restauració.

També el Ple de la Corporació de 28 de novembre va aprovar inicialment el pla especial de les serres de Montnegre i el Corredor, amb el qual començava la recta final d'un ambiciós projecte sobre una superfície de 17.000 ha i en terrenys dels termes municipals de Tordera, Palafolls, Pineda, Sant Cebrià de Vallalta, Sant Iscle de Vallalta, Arenys de Munt, Dosrius, Mataró, Llinars del Vallès, Vallgorguina, Vilalba Sasserra, Sant Celoni i Fogars de Tordera, que tanca l'anell d'espais protegits al voltant de la conurbació de Barcelona, que formen els parcs de Garraf, Sant Llorenç del Munt, Montseny i Montnegre-Corredor.

També, s'ha preparat la informació pública inicial del Parc Comarcal d'Olèrdola, que es presentarà dins els primers mesos de 1987, i s'ha elaborat un catàleg inventari d'espais naturals a protegir de la comarca d'Anoia.

#### Estudis i treballs de suport

Dins d'aquestes tasques, durant l'any 1986 s'ha enllestit la segona fase de la cartografia a escala 1:10.000 de l'àmbit del Parc Natural del Montseny, de manera que ja es disposa de la cartografia i el vol fotogramètric actualitzats d'una àrea de prop de 65.000 ha i que comprèn 18 termes municipals complets.

A més, s'han fet els vols fotogramètrics dels àmbits dels parcs naturals de Sant Llorenç del Munt i l'Obac, del Garraf i de l'àmbit a estudiar en els futurs treballs de planejament de la Conreria-Sant Mateu.

Quant a estudis, s'ha culminat el de *Fluxos de visitants al Parc del Montseny i Preus del sòl als parcs naturals*, que han resultat una eina important per al coneixement i la millora de la gestió dels esmentats espais. També s'ha contractat, i està en procés d'execució, un *Estudi sobre la situació de la propietat a les urbanitzacions il·legals incloses en l'àmbit del Pla Especial Montnegre-Corredor*, a fi d'obtenir una informació precisa sobre els àmbits on l'esmentat pla especial proposa aplicar una política d'actuació directa per part de la Corporació.

#### Suport als municipis

Durant l'any 1986, amb l'objectiu de donar suport als municipis en matèria de planejament, a més d'efectuar el seguiment dels plans municipals contractats en l'exercici anterior (Mura, Olivella i Vilalba Sasserra), s'ha efectuat la contractació de la redacció de les normes subsidiàries del planejament del municipi de Fogars de Montclús, que encara no tenia cap figura urbanística adequada a les seves característiques. Així mateix, s'ha donat suport al municipi d'Arbúcies en la redacció del seu pla general, amb la contractació d'un estudi i proposta de tractament del sòl no urbanitzable.

## Execució de les competències urbanístiques de la Diputació

En aquesta matèria, s'ha efectuat el seguiment de l'expedient de modificació del Pla Comarcal de Sabadell, que va aprovar inicialment la Diputació l'any 1985, i s'ha treballat en la recollida i informe d'al·legacions i escrits dels municipis afectats i informes dels organismes de l'administració, a part de la valoració de les possibles indemnitzacions que se'n derivin; aquesta tasca es va tancar en l'informe proposat d'alternatives que es va presentar a la reunió de la Comissió de Govern corresponent al febrer.

## B. GESTIÓ DELS PARCS

La gestió s'ha estès als parcs naturals del Montseny, Sant Llorenç del Munt i Serra de l'Obac, Garraf, Montnegre, al parc comarcal de Montesquiu, parc de les Heures i a les propietats de la Corporació al Corredor.

Entre les activitats de l'any 1986, cal destacar la resolució del problema de la urbanització il·legal de la Mata, al parc natural de Sant Llorenç del Munt i l'Obac, per mitjà d'una oferta pública d'adquisició del seu sòl; l'entrada en funcionament de l'àrea de caça controlada també al parc de Sant Llorenç; la inauguració de l'equipament de la Solana, al parc comarcal de Montesquiu, i la consolidació dels plans de prevenció d'incendis.

Totes les activitats s'han desplegat a partir de quatre programes centrals:

- conservació i tractament físic del territori;
- foment del desenvolupament sostingut i de la participació en la gestió dels parcs;
- foment de les activitats de lleure en els parcs naturals, i
- educació ambiental.

A continuació s'exposen els trets més remarcables d'aquestes activitats.

### Plans de prevenció d'incendis

Per conveni amb diferents ajuntaments s'ha muntat durant l'estiu un programa de guaita i vigilància per reforçar els dispositius del Servei d'Extinció i Prevenció d'Incendis de la Generalitat. Els ajuntaments que hi han participat i la despesa que ha comportat són els següents:

Ajuntaments	Pressupost
El Figueró	321.598
Seva	259.464
Tagamanent	434.928
Sant Pere de Vilamajor	434.928
Cànoves	434.928
El Brull	175.464
Dosrius	288.598
Vallgorguina	434.928
Sitges	288.598
Olivella	434.928
Matadepera	835.794
El Pont de Vilomara i Rocafort	288.598
Castellar del Vallès	288.598
Sant Llorenç Savall	434.928
Mura	434.928
Terrassa	258.598
<b>TOTAL</b>	<b>6.049.806</b>

### Consells coordinadors

Els consells coordinadors s'han reunit en les dates següents:

- Montseny, el 15 d'abril i el 10 de desembre a Viladrau.
- Sant Llorenç del Munt i l'Obac, el 17 d'abril a la casa del Coll d'Estenalles, el 31 de maig a can Vinyes de Matadepera i el 9 de desembre a la casa del Coll d'Estenalles.
- Montesquiu, el 28 de maig al castell de Montesquiu i el 10 de desembre a l'Ajuntament de Montesquiu.

### Subvencions a les explotacions agràries familiars

Parc	Nombre de projectes	Ajut concedit
Montseny	5	4.163.018
Sant Llorenç	6	2.614.505
<b>TOTAL</b>	<b>11</b>	<b>6.777.523</b>

### Subvencions a les explotacions forestals

Parc	Nombre de projectes	Ajut concedit
Montseny	7	3.827.000
Sant Llorenç	2	625.000
<b>TOTAL</b>	<b>9</b>	<b>4.452.000</b>

## Recepció d'obres

Obres	Import
reparació de la carretera de la costa a Santa Fe, III fase	3.260.884
tallada sanitària a l'avetosa de Santa Fe	500.000
arranjament accés a la Calma pel sot de Vallcarca	500.000
obres menors al Montseny	722.000
exposició al poble del Montseny	1.500.000
arranjament can Miloca	594.840
arranjament can Bosch	453.720
millora de l'àrea d'acampada el Solei definitiva de la construcció de sanitaris al jardí del castell de Montesquiu	1.632.608
definitiva de les obres de conservació i restauració de la masia de la Solana	1.967.480
definitiva de les obres de consolidació i restauració del conjunt de Tagamanent, I fase	6.700.540
definitiva de les obres de l'exposició permanent al poble del Montseny	1.748.637
definitiva de les oficines del Servei de Parcs Naturals, a Barcelona	8.349.038
definitiva de les obres d'ampliació i millora del viver de Caldes	6.765.380
definitiva de l'arranjament d'àrea d'aparcament, a la pista de Fontmartina	590.000
provisional de les obres d'habilitació interior de la masia de la Solana	14.013.665
provisional de la restauració i agençament del complex Casa Nova de Montesquiu, I fase	28.766.352
provisional de la instal·lació de calefacció, a la masia de les Codines	1.778.000
definitiva de la restauració i agençament dels coberts de la masia de les Codines	8.675.637
provisional de la restauració i agençament de la masia Vallgrassa	21.900.000
provisional de l'ampliació i millora del càmping de Fontmartina, I fase	5.000.000
<b>TOTAL</b>	<b>119.418.781</b>

## Adquisicions

Entre les adquisicions realitzades durant 1986 destaca la de la finca la Mata, que conjuntament amb la cessió d'una altra part de la finca permet iniciar l'arranjament definitiu del problema de la urbanització il·legal Mas de la Mata, situada al Parc de Sant Llorenç del Munt, que va iniciar-se l'any 1985.

Adquisició	Import
mobiliari per al Centre d'Interpretació de Vallgrassa, Parc Natural de Garraf	1.973.850
mobiliari dels coberts de les Codines, Montesquiu	2.108.000
mobiliari de la Casa Nova del castell de Montesquiu	3.174.958
mobiliari per a la masia de la Solana, Montesquiu	2.851.675
parament de la Casa Nova de Montesquiu	950.424
1 vehicle tot terreny	1.954.160
equip complementari vehicle	
autobomba contra incendis	2.701.199
finca can Grau (200 ha), al Parc Natural de Garraf	32.500.000
finca la Mata (129 ha), al Parc Natural de Sant Llorenç de Munt	11.000.000
porció finca Can Bessa, al Parc Natural del Montseny (105 ha)	1.000.000
<b>TOTAL</b>	<b>60.214.266</b>

## Redacció i aprovació de nous projectes

Projecte	Import
àrea d'esplai a ca n'Arenes, II fase	2.543.914
manteniment i millores a la font del castell de Montesquiu	296.495
restauració i agençament de can Casades	15.120.687
restauració i agençament del complex de la Casa Nova de Montesquiu, II fase, A	2.504.771
construcció d'uns serveis sanitaris a la masia de Planeses, Montesquiu	300.000
adquisició d'aparells àudio-visuals per al Centre d'Interpretació de can Casades	6.931.922
restauració i agençament del complex de la Casa Nova de Montesquiu, II fase, exteriors	5.907.229
execució de canal de recollida d'aigües a la masia de l'Agustí, Montseny	117.900
restauració i agençament de la masia de la Muntada, Sant Llorenç de Munt, fase A	14.000.000
ampliació i millora del càmping de Fontmartina, I fase	5.698.655
posada en funcionament de la instal·lació elèctrica de la masia de les Codines	322.300
reformat del de restauració i condicionament del complex del Puig, Parc natural del Montseny	12.915.077
aparells d'enllumenat per a diverses instal·lacions del Parc Natural del Montseny	408.725
àrea d'acampada a Planeses, al Parc Comarcal de Montesquiu	6.823.076
àrea de jocs a les Codines, al Parc Comarcal de Montesquiu	2.659.455
construcció d'una bassa, al coll d'Estenalles	475.000
reparació camí de can Robert a can Poble, al Parc Natural de Sant Llorenç de Munt	728.000
<b>TOTAL</b>	<b>77.753.206</b>

## Activitats pedagògiques i de lleure

Com a fets més destacats de l'any 1986 cal fer esment de l'establiment d'una comissió tècnica d'educació ambiental, que agrupa representants dels concessionaris de les instal·lacions propietat de la Corporació, de la Universitat i dels tècnics del Servei de Parcs Naturals, amb l'objectiu de millorar els programes pedagògics i coordinar les activitats dels diferents parcs. També cal destacar la inauguració de l'escola de camp de la Solana, al Parc Comarcal de Montesquiu amb una capacitat de 40 places.

Les persones que han utilitzat els equipaments que la Diputació de Barcelona té als diferents parcs han estat:

Equipament	Nombre visitants
càmping de Fontmartina (pernoctacions)	22.975
<i>Escola de Natura de Santa Fe:</i>	
itinerari pedagògic	9.785
serveis pedagògics	4.190
assessorament programes de recerca	86
cursets de preparació de mestres	749
pràctiques de magisteri	875

## Publicacions

S'ha prosseguit la preparació de les diferents col·leccions que edita el servei: cartells, fulletons, monografies, textos científics, butlletí informatiu, etc.

Dels títols publicats cal destacar:

- Cartell paisatgístic: Parc Natural de Sant Llorenç del Munt i l'Obac
- Cartell paisatgístic: Parc Natural del Montseny
- *Contraades*, núm. 2, 3 i 4, full informatiu
- "Espècies i preus dels viviers forestals"
- Fulletó, desplegable del parc natural de Sant Llorenç del Munt i l'Obac
- Fulletó, desplegable del Parc Natural del Montseny
- *El patrimoni biològic del Montseny*, llibre
- Fulletó d'activitats d'educació ambiental 1986-1987
- *Jardineria municipal: la urbanització dels espais públics*, monografia
- Reedició del joc Visat per a Ecoterra.

## Estudis i recerca

Amb l'objectiu de fomentar tant el planejament com la gestió sobre bases sòlides, s'han ampliat els convenis amb el departament de Zoologia de la Universitat de Barcelona i s'han iniciat contactes amb altres departaments, fet que ha permès iniciar noves línies de treball.

Els principals estudis elaborats a partir dels convenis o altres tipus d'encàrrec han estat:

- Projecte d'estudi per a la utilització de material de retenció d'aigua.
- Estudi dels ecosistemes forestals de la Calma.
- Projecte d'estudi i protecció de l'àliga cuabarrada.

- Estudi de la població de *Sus scrofa* al Montseny.
- Anàlisi de les pedreres del parc del Montseny.
- Anàlisi de les explotacions forestals del massís del Montseny.
- Estudi sobre les possibilitats de soterrament de la derivació Sant Celoni de la línia elèctrica Sentmenat-Girona sud.

## C. ASSESSORAMENT I SUPORT ALS MUNICIPIS

### Vivers de Caldes de Montbui i de les Heures

La venda de plantes ha significat 62 operacions, que han beneficiat 59 ajuntaments i entitats públiques -les quals, d'altra banda, hi han tingut un 75% cent de descompte.

Els ajuntaments o entitats beneficiades són els següents: Sallent, el Prat de Llobregat, Prats de Rei, Santa Eugènia de Berga, Sant Boi, Mataró, Manresa, Col·legi Bernat de Moguda, Sant Martí de Tous, Vilanova del Vallès, Cerdanyola, Santpedor, Bigues, el Bruc, Institut Milà i Fontanals d'Igualada, les Masies de Sant Hipòlit (les Masies de Voltregà), Sant Joan de Vilatorrada, Ullastrell, Cercs, Sant Martí Sesgueioles, Santa Coloma de Gramenet, Sant Pere de Torelló, Institut de Batxillerat de Calella, Institut de Formació Professional Agustí Serra de Sabadell, Taradell, Castellsbell i el Vilar, Rubí, Saldes, Artés, Tona, Manlleu, Balsareny, Lluçà, Direcció General de Serveis Socials de la Generalitat, Corbera, Torelló, Abrera, Institut de Batxillerat de Ripollet, Sant Pere de Torelló, la Llagosta, Canovelles, Institut de Batxillerat Joan Olivé de Sabadell, Esparreguera, Sant Cugat del Vallès, Sant Vicenç dels Horts, Vilanova del Camí, Tordera, Sant Sadurní d'Anoia, Molins de Rei, Santa Perpètua de Mogoda, Caldes de Montbui, Castellgalí, Vilafranca del Penedès, Font-rubí, Institut de Formació Professional del Masnou, Cornellà de Llobregat, Collbató, Avià i Casa de Cantàbria a Barcelona.

El nombre total d'unitats venudes ha estat de 39.197, amb un valor brut de 3.130.748 pessetes.

### Support a la jardineria municipal

En el decurs de l'any 1986 s'han redactat dos projectes per al municipi del Pont de Vilomara i Rocafort. La línia de subvenció a la jardineria municipal i al tractament d'espais de lleure i relació iniciat el 1984 ha continuat i s'ha concretat en els projectes que es detallen a continuació:

Municipi	Obra	Ajut econòmic
Olost	enjardinament i plantada d'arbres al terme municipal d'Olost	182.500,-
Sant Feliu Saserra	agençament dels jardins existents	291.044,-
Castellcir	ordenació i enjardinament de la plaça de l'Església	479.216,-
Esparreguera	restauració dels jardins de can Comelles	500.000,-
Sant Climent de Llobregat	enjardinament parc infantil carrer Església	498.354,-
Sant Julià de Vilatorrada	agençament de la rambla del Passeig Verdaguier entre els carrers Pare Caçador i Balmes	362.154,-
Alella	tractament i arbrat del passeig i la plaça Maria Auxiliadora	485.500,-
Calldetenes	enjardinament i parc infantil de Calldetenes situat al camp de ca la Teta	362.850,-
Castellar de N'Hug	enjardinament de l'accés al camí de les fonts del Llobregat	490.000,-
Castellbisbal	enjardinament de la plaça situada entre els carrers Olivar, Roser, passatge Josep Tresanchez i els Ametllers	499.905,-
Castellnou del Bages	agençament de la plaça Joan Vendrell	500.000,-
Montgat	enjardinament del Turó del Mar	469.784,-
Palafolls	enjardinament de la plaça de la Farola	499.228,-
Sant Just Desvern	automatització del reg per aspersió existent al parc Roquetes, jardins cementiri municipal, plaça Verdaguier i pavelló polisportiu	496.090,-
Sant Llorenç Savall	enjardinament parcial del torrent Micó	182.850,-
Santa Margarida i els Monjos	enjardinament i agençament de l'àrea del parc i jocs infantils zona esportiva cal Rubió	304.640,-
Sant Sadurní d'Anoia	urbanització de les zones de lleure dels habitatges Junyent	446.075,-
Sant Esteve Sesrovires	obres complementàries de agençament de la plaça dels jardins	286.519,-
Sant Pere de Vilamajor	enjardinament del solar entre els carrers Sant Nonet i de la Dàlia	485.255,-
Tona	enjardinament de la plaça del Noi de Tona	455.320,-
Vilalba Sasserra	enjardinament i tractament d'un espai de lleure a Vilalba Sasserra	460.487,-
Seva	enjardinament de tres espais verds situats dins del nucli urbà antic de Tona	259.937
<b>TOTAL</b>	<b>22 projectes</b>	<b>8.997.708</b>

#### D. ALTRES ACTUACIONS

##### Campanya Coneguem els Nostres Parcs

Per quarta vegada, amb la col·laboració dels municipis, s'ha desenvolupat durant l'any 1986 una campanya pedagògica entre les escoles públiques del cinturó industrial de Barcelona, amb l'objectiu d'informar-les sobre la importància dels recursos naturals per a la vida humana, utilitzant el marc dels parcs naturals gestionats per la Diputació de Barcelona. En aquesta campanya, hi han participat els municipis següents:

Municipis	Aules	Escolars
Badalona	22	673
Castelldefels	4	124
Cerdanyola	10	300
Cornellà	14	463
Esplugues	8	221
Gavà	6	190
Mataró	10	299
Molins de Rei	2	70
Mollet	6	180
Montcada	4	95
Montgat	—	—
Pallejà	2	65
El Papiol	2	70
El Prat de Llobregat	13	405
Ripollet	2	37
Rubí	6	211
Sant Andreu de la Barca	3	160
Sant Adrià de Besòs	6	154
Sant Boi de Llobregat	13	399
Santa Coloma de Gramenet	21	658
Sant Cugat del Vallès	5	144
Sant Climent de Llobregat	1	30
Sant Feliu de Llobregat	4	120
Sant Joan Despí	8	242
Sant Just Desvern	2	60
Sant Vicenç dels Horts	4	130
Tiana	—	—
Viladecans	5	175
Ciutat Badia	5	143
<b>TOTAL: 29 ajuntaments</b>	<b>188</b>	<b>5.818</b>

## Exposició itinerant El Bosc és Vida

L'exposició El Bosc és Vida, que explica pedagògicament el paper del bosc en la biosfera, ha recorregut els municipis següents:

Ajuntaments	Nombre de visitants
Girona	2.812
Roda de Ter	800
Rubí	1.300
Salt	730
Caldes de Malavella	280
Montserrat	—
Castellar del Vallès	340
L'Hospitalet de Llobregat	1.830
TOTAL: 8 ajuntaments	8.092

## Jornades tècniques

Les jornades tècniques organitzades durant l'any 1986, continuadores del programa establert fa dos anys, han estat:

- Al castell de Montesquiú. III Jornada sobre jardineria municipal, titulada La Urbanització dels Espais Públics, amb assistència de 36 ajuntaments i 85 participants.
- A la Casa de Cultura del poble del Montseny, jornada sobre els treballs científics efectuats al Montseny, amb 70 treballs presentats i 110 participants.

## Participació en reunions científiques i tècniques

Cal destacar en aquest apartat la reunió que el comitè MAB espanyol tingué al Parc Natural del Montseny, que, com se sap, està declarat reserva de la biosfera pel programa MAB de la UNESCO; la participació en la constitució del comitè espanyol de la UICN, del qual la Diputació de Barcelona ha estat nominada per ocupar la vice-presidència, i l'assistència a les reunions següents:

- I Congreso Nacional de Parques Naturales, a Sevilla.
- Florac Workshop, Parc National de les Cevennes.
- Jornades sobre Turisme i Medi Ambient, Sant Feliu de Guíxols.
- Seminario sobre Conservación de la Naturaleza, Segòvia UIMP.
- Política Agrícola Comunitària - Regions desfavorides i la protecció de l'entorn, Tolosa de Llenguadoc
- Simposium sobre El Progreso Forestal de España en el Contexto de la CEE.
- Simposium sobre L'Ensenyament de les Ciències Naturals, Vic.
- Primeres jornades d'educació ambiental a Extremadura, Càceres.

## Programa Especial de Prevenció d'Incendis

Solucionar el problema dels focs forestals ha esdevingut finalment l'objectiu principal de la política

forestal catalana. L'estiu catastròfic de 1986 ha sensibilitzat molts estaments de la nostra societat -l'allau d'articles, opinions i propostes n'és una bona prova- i la crida a una col·laboració estreta entre administracions, entitats i particulars ha estat unànime.

Tots els experts coincideixen a considerar que el problema és molt complex i a afirmar que la solució no depèn d'una sola mesura administrativa o d'un pla definit unilateralment per qualsevol departament especialitzat, sinó de l'elaboració d'una estratègia àmplia en la qual estiguin implicats el major nombre possible de ciutadans.

Des d'aquesta perspectiva tant els ajuntaments -que vetllen pels recursos naturals del seu terme i, per tant, exerceixen un dels drets lligats a la seva autonomia- com els propietaris particulars -que posseeixen a casa nostra quasi la totalitat de la superfície forestal- hi tenen un paper importantíssim.

La Diputació de Barcelona, en tant no existeixi l'estratègia àmplia que esmentàvem, ha aprovat un programa de prevenció que recull les experiències als parcs naturals en el decurs dels darrers anys; aquest programa s'adreça als municipis i les associacions de propietaris, i s'hi disposen ajuts per a:

- la redacció del pla bàsic o municipal de lluita contra incendis;
- la redacció de plans de prevenció municipal;
- l'equipament i la creació de grups municipals d'auxili i associacions de defensa del bosc, i
- l'execució dels projectes definits en els plans de prevenció.

El 31 de desembre havien sol·licitat ajut tècnic 65 municipis de les comarques ateses per la Diputació de Barcelona.

A més a més, reforçant els plans de prevenció dels parcs, s'ha redactat un projecte pilot al Parc Natural de Sant Llorenç amb la col·laboració de l'INEM, amb un pressupost de 9.000.000 de pessetes.

## Mitjans

### a) Personal

La plantilla del Servei de Parcs Naturals ha estat integrada per:

6 tècnics superiors d'administració especial
3 tècnics superiors d'administració general
6 tècnics mitjans d'administració especial
4 tècnics d'administració general, a extingir
8 delineaents
5 auxiliars administratius
6 encarregats
6 ajudants d'agricultor
2 sobreguardes
3 cuidadors
1 conductor
1 auxiliar tècnic
1 subaltern
18 guardes.

## b) Equipaments

Els equipaments que han estat en funcionament i han canalitzat bona part dels serveis que ofereix la Corporació són els següents:

Centre d'Informació del coll d'Estenalles  
Centre d'Informació de Fontmartina  
Oficina del Parc del Montseny  
Càmping de Fontmartina  
Escola de la Natura de Santa Fe del Montseny  
Casa alberg de la Traïna  
Casa alberg del Polell  
Càmping Solei del Corredor  
Centre d'Informació de can Bosc  
Castell de Montesquiú  
Casa alberg de les Codines  
Parc de les Heures  
Viver de les Heures  
Viver de Caldes de Montbui  
Casa alberg de la Solana

## SERVEI DEL MEDI AMBIENT

### Definició i objectius

En el marc de l'actuació global de la Corporació com a administració de suport als ajuntaments, el Servei del Medi Ambient orienta la seva activitat a promoure la creació i gestió de les infraestructures i serveis complementaris necessaris per millorar la qualitat del medi en els municipis.

La mateixa especificitat i complexitat dels processos naturals que sovint desborden els límits municipals, complexitat incrementada per les alteracions introduïdes per l'activitat humana en un procés de desenvolupament, ha fet necessària l'actuació del servei per poder facilitar als ajuntaments un assessorament tècnic del qual, pel nivell d'especialització, molts no podrien disposar.

Els objectius fonamentals s'assenyalen tot seguit:

1. Promoció d'infraestructures supramunicipals per solucionar problemes d'impacte ambiental, com poden ser sistemes de tractament de residus sòlids o d'aigües residuals.
2. Promoció de recuperació d'espais degradats per l'activitat humana, com és ara zones denudades o zones d'abocament incontrolat.
3. Realització i gestió d'infraestructures de seguiment i control de qualitat del medi com, per exemple, la xarxa de control de la contaminació atmosfèrica o les campanyes de seguiment sistemàtic de la qualitat de les aigües del Besòs.
4. Suport als municipis per facilitar-los informació i assessorament tècnic, tant pel que fa a publicacions com a informes i estudis específics.

5. Labor d'educació i divulgació sobre matèria ambiental, mitjançant campanyes, publicacions, exposicions i el Centre d'Estudis del Mar.

### Mitjans

#### Personal

A final d'any, la plantilla de personal del Servei del Medi Ambient era de 32 persones:

1 tècnic superior d'administració general  
9 tècnics superiors d'administració especial  
5 tècnics mitjans  
8 tècnics auxiliars  
3 administratius  
3 auxiliars administratius  
2 subalterns  
1 ajudant de serveis

Quatre d'aquestes persones s'han incorporat al servei durant l'any 1986.

### Tasca efectuada

De la tasca efectuada, objecte d'aquesta MEMÒRIA, cal destacar-ne les actuacions següents:

L'inici de l'experiència pilot de recollida selectiva de residus als municipis de Granollers, Igualada, Manresa, Molins de Rei, Mollet del Vallès, Terrassa i Vic.

La realització del pla d'actuació municipal en situació de contaminació dels municipis de Granollers, Mollet del Vallès i Vic.

La publicació dels manuals d'auditoria energètica primer i segon sobre enllumenat públic i dependències municipals, respectivament.

La inauguració dels aquaris de Premià de Mar incorporats al programa global del Centre d'Estudis del Mar.

S'analitzen, a continuació, cadascun dels quatre programes fonamentals del servei desenvolupats al llarg de 1986:

- 1.- de millora de la gestió del medi aquàtic
- 2.- de millora dels recursos naturals
- 3.- de protecció del medi atmosfèric
- 4.- d'educació i divulgació

### 1) PROGRAMA DE MILLORA DE LA GESTIÓ DEL MEDI AQUÀTIC

#### a) Sanejament de la conca del Foix

S'ha finalitzat l'estudi limnològic de l'embassament de Foix i a la vegada s'han comparat les dades obtingudes amb les d'estudis anteriors, fet que ha permès de deduir l'evolució d'aquest embassament.

S'ha prosseguit i ampliat la metodologia analítica per efectuar el seguiment de la planta pilot de digestió anaeròbia de purines de porc, sobretot pel que fa referència a la cromatografia de gasos.

#### b) Sanejament de la conca del Besòs

S'ha practicat una depuració de les dades obtingudes en l'enquesta d'abocaments potencialment contaminadors de les indústries situades a la subconca del Congost. La depuració s'ha efectuat mitjançant tractaments estadístics i d'inspecció.

S'han iniciat una sèrie d'estudis, dels quals durant 1986 s'ha concretat el de la subconca del Congost, en el sentit de sintetitzar i integrar totes les dades que afecten el medi aquàtic, agrupades per subconques. Comprèn dades de cabals, analítiques, de distribució de població i d'indústries, meteorològiques, etc. Comprèn els municipis d'Aiguafreda, l'Ametlla del Vallès, el Brull, Cànoves, Canovelles, Centelles, les Franqueses del Vallès, la Garriga, Granollers, els Hostalets de Balenyà, Montmany, Montmeló, Montornès del Vallès, Sant Martí de Centelles i Tagamanent, on els ajuntaments han col·laborat en la recollida de dades.

#### c) Sanejament de la conca del Llobregat

S'ha proseguit la col·laboració amb el departament de Prospecció Geològica i Geofísica de la Facultat de Geologia de la Universitat de Barcelona, en la realització del treball "Mètode d'estudi i control de la contaminació de les aigües subterrànies", amb aplicació al tram final del riu, incloent-hi el delta.

#### d) Protecció del litoral

S'han efectuat la batimetria i una primera caracterització de l'emplaçament elegit per a la construcció d'una protecció d'un alguer de posidònia oceànica, a les costes del Garraf. En aquest sentit, també s'han tingut reunions informatives amb les confraries de pescadors de Vilanova i la Geltrú i Sitges, i s'ha obtingut la total adhesió dels pescadors d'arts petites al projecte de protecció.

#### e) Serveis d'anàlisi i estudis realitzats a petició d'ajuntaments o d'altres serveis de la Corporació

L'any 1986 s'han atès les peticions dels ajuntaments següents: Granollers, Lliçà de Vall, Santa Perpètua de Mogoda, Barberà del Vallès, Masquefa, Vilafranca del Penedès, Vacarisses i Caldes de Montbui.

Serveis interns: diverses anàlisis per als serveis de Parcs Naturals, i Manteniment de l'Escola Industrial (anàlisis d'aigües potables). També s'ha valorat la incidència a Catalunya de l'impacte provocat per l'accident de la central nuclear de Txernòbil, i s'ha avaluat l'impacte sobre la pesca de marisc de l'extracció de sorres marines per ampliar i protegir les costes del Maresme.

#### f) Millora de les prestacions analítiques

Posada a punt de la metodologia analítica de compostos orgànics en aigües, amb especial èmfasi en les anàlisis de pesticides en aigües potables.

Aplicació de la metodologia analítica de cromatografia de gasos a la identificació d'àcids halifàtics de cadena curta, volàtils, despresos en la maduració del compost a la planta de compostatge de la Mancomunitat de l'Alt Penedès i el Garraf, i estudi de la seva gènesi.

Les prestacions del laboratori del servei en matèria d'aigües l'any 1986 han estat l'anàlisi de 352 mostres amb un total de 1.696 determinacions.

S'ha posat a punt la metodologia informàtica necessària per confegir una base de dades pròpies, a partir dels resultats analítics del laboratori.

## 2) PROGRAMA DE MILLORA DE LA GESTIÓ DELS RECURSOS NATURALS

Durant el propassat any es va continuar el foment de sistemes de tractament de residus d'àmbit supramunicipal, amb un seguiment del funcionament de les tres instal·lacions d'aquesta mena que hi havia a les comarques ateses per la Corporació i es van fer estudis i treballs per incrementar les solucions mancomunades.

També dins el mateix programa s'ha donat un fort impuls a la promoció de l'estalvi energètic dels ajuntaments amb ajuts tècnics i econòmics.

#### a) Sistemes de tractament de residus sòlids urbans mancomunats

##### 1. Planta de recuperació de Mataró.

Aquest servei ha continuat el seguiment tècnic d'aquesta planta i cada 15 dies fa anàlisis del compost en diferents estadis de maduració. A part dels informes tècnics regulars elaborats per a la comissió gestora del Consorci, s'ha fet un estudi sobre alternatives d'eliminació del rebuig de la planta, un altre sobre els diferents subproductes recuperats a la planta i encara un altre, el tercer, sobre les mesures per resoldre el problema de la pudor.

##### 2. Planta de recuperació de Vilafranca del Penedès

Durant l'any passat i d'acord amb el conveni signat, aquest Servei del Medi Ambient ha proseguit la col·laboració tècnica i també cada 15 dies ha fet anàlisis del compost en diferents estudis de maduració. A petició de l'Ajuntament de Vilafranca s'ha redactat un estudi de la pudor que origina la planta.

##### 3. Abocador controlat de Manresa

La consolidació d'aquest abocador mancomunitat s'ha produït l'any 1986. S'hi han fet tota una sèrie d'experiències i proves de regeneració vegetal de tipus pilot amb vista a integrar-lo en l'entorn. S'ha redactat el projecte de clausura i arranament parcial i s'hi ha iniciat la restauració ecopaisatgística.

Acabament i redacció de l'informe sobre l'estudi de viabilitat d'una planta de tractament de deixalles al Vallès Occidental i Vallès Oriental.

Finalització i elaboració de l'informe sobre l'estudi del transport de la brossa domèstica en un punt central de tractament a la comarca d'Osona.

Actualització del projecte d'abocador controlat per solucionar el tractament mancomunitat de deixalles del Berguedà nord.

Redacció d'un estudi i projecte d'abocador controlat mancomunitat de residus sòlids urbans a la comarca d'Anoia.

Informes de la recerca de zones aptes per situar-

hi un abocador controlat per solucionar el problema de la brossa al Vallès.

Amb vista a una solució mancomunada del tractament dels residus sòlids domèstics a la comarca d'Osona, s'ha fet un estudi sobre possibles zones de considerable inversió tèrmica per la possible situació d'una incineradora de deixalles.

Recerca de zones aptes per abocar la brossa domèstica de forma mancomunada al Maresme nord, amb el corresponent informe.

Estudi i informe valorat per a la possible instal·lació d'una planta incineradora a la mancomunitat de la Plana.

Estudi i informe sobre una zona susceptible de ser utilitzada com a abocador controlat per la mancomunitat d'Osona nord.

Informe sobre la instal·lació d'un incinerador de tractament de residus per a una mancomunitat de municipis del Vallès Oriental

#### b) Clausura i recuperació d'abocadors

Aquesta activitat complementa la de l'apartat anterior i pretén reduir els punts d'abocament incontrolats tot recuperant-los paisatgísticament o bé per a altres usos.

Projecte de segellament i recuperació de terrenys de l'abocador del municipi de Santa Perpètua de Mogoda.

Projecte de clausura i recuperació de la zona de l'antic abocador municipal de Santa Maria de Palau-tordera.

Projecte de segellament i recuperació dels abocadors d'escombraries de Sant Pere de Ribes, de Sitges, de Puigdàlber, Mediona, Sant Quintí de Mediona, Sant Pere de Riudebitlles, Torrelavit, Sant Sadurní d'Anoia, Guardiola de Font-rubí, Avinyonet, Gelida i Santa Fe del Penedès.

Projectes de clausura i segellament dels abocadors situats als municipis que aboquen a Manresa, mancomunitat de Bages.

Seguint la campanya iniciada s'han concedit les següents subvencions per fomentar la clausura i el segellament d'abocadors incontrolats d'escombraries domèstiques i la recuperació dels terrenys.

Municipi	Import pessetes
Castellar del Vallès	3.947.158
Mancomunitat Penedès-Garraf	3.461.109
Tordera	2.250.000
<b>TOTAL</b>	<b>9.658.267</b>

#### c) Gestió de residus

Realització de proves per iniciar la millora dels lixiviats amb filtres verds.

Informe per a l'eliminació per incineració de les deixalles hospitalàries d'Anoia a Igualada.

Treballs per a la recollida dels residus hospitalaris i la posterior eliminació en un lloc centralitzat a les comarques de l'Alt Penedès i el Garraf.

Diferents informes tècnics sobre abocadors o plantes a redactar a petició de diferents ajuntaments:

Polinyà, Sant Celoni, Tordera, Mataró, Vilafranca del Penedès i Vilanova i la Geltrú.

Recerca de zones aptes, dins l'àmbit territorial de la Diputació, per a la instal·lació d'un abocador mancomunat controlat de residus industrials.

Informe sobre l'eliminació, per mitjà de digestió anaeròbia, de les possibles plantes pilot de purines a la comarca de l'Alt Penedès.

Informe sobre una zona dins del municipi de Rubí que es considerava apta per a l'abocament de residus industrials.

Informe sobre la clausura d'abocadors susceptibles d'iniciar focs forestals dins l'àmbit territorial d'aquesta Corporació.

Informe sobre els abocadors a la província de Barcelona.

Assistència i participació a les jornades sobre impacte ambiental dels mosquits, organitzades per la Corporació Metropolitana.

Assistència a les jornades sobre valoració de residus urbans, a París.

Assistència a les jornades sobre aplicació de la fotogrametria en la recerca de zones denudades i aplicació de la jardineria en la millora d'antigues zones d'abocadors.

Participació en la taula sobre medi ambient a les jornades organitzades per l'Escola Superior d'Enginyers de Camins.

#### d) Recollida selectiva i recuperació

Durant l'any 1986 s'ha continuat la promoció de la recollida selectiva de vidre, que ha permès la incorporació de nous municipis i l'augment del nombre de contenidors distribuïts. S'han concedit les subvencions següents:

Municipi	Import pessetes
Alella	79.794
Bigues i Riells	77.912
Les Franqueses del Vallès	130.000
Igualada	327.000
Molins de Rei	63.980
Mollet del Vallès	183.006
Montornès del Vallès	201.600
Olesa de Montserrat	153.380
Roda de Ter	109.200
Rubí	299.000
Sabadell	1.050.000
Sant Llorenç Savall	140.000
Santa Margarida i els Monjos	127.500
Santa Perpètua de Mogoda	421.250
Vilassar de Mar	99.480
<b>TOTAL</b>	<b>3.463.102</b>

S'ha iniciat una experiència pilot de recollida selectiva en set municipis de l'àmbit territorial d'aquesta Diputació: Mollet del Vallès, Molins de Rei, Manresa, Terrassa, Igualada, Vic i Granollers. Els materials recollits són paper i cartró, plàstics, pots i llaunes, i piles.

#### e) Promoció de l'estalvi energètic als ajuntaments

En el camp de l'estalvi energètic s'ha continuat facilitant als ajuntaments els ajuts tècnics per a la mi-

llora de la gestió energètica i s'hi han concedit les subvencions següents per a l'elaboració de projectes i millores que impliquin una disminució del consum d'energia.

Municipi	Import pessetes
Castelldefels	500.000
Cornellà	500.000
Gavà	500.000
Espugues de Llobregat	471.110
Els Hostalets de Balenyà	347.250
Manresa	500.000
Roda de Ter	500.000
Sant Pere de Torelló	146.409
Sant Sadurní d'Anoia	252.000
Sant Vicenç de Torelló	305.610
Santa Coloma de Cervelló	500.000
Seva	500.000
Torelló	500.000
Taradell	500.000
<b>TOTAL</b>	<b>6.022.379</b>

Assistència i participació a les reunions d'estalvi d'energia de diferents organismes públics i serveis municipals.

Preparació i seguiment del conveni amb la Universitat Politècnica de Catalunya per a la realització de l'estudi sobre la comptabilitat energètica dels ajuntaments.

f) Estudis sobre recursos i informes d'impacte ambiental

Estudi sobre l'impacte ambiental de les pedreres d'extracció de guix al municipi de Vilobí del Penedès.

Estudi hidrogeològic i prospecció del subsòl d'uns terrenys al municipi de Castellet i la Gornal com a emplaçament d'un abocador controlat de residus sòlids industrials d'alta toxicitat.

Informe sobre la contaminació de l'aigua i el seu impacte ambiental al municipi de Piera.

Redacció d'un treball sobre la contaminació de les Barbotés (riu Tenes) i determinació de l'origen. El municipi més afectat era Bigues i Riells

Inici d'un estudi sobre l'estat del medi en el terme municipal de Sant Adrià de Besòs. Antecedents, actualitat i possibles millores al medi urbà del municipi.

g) D'altres serveis als ajuntaments

Informe sobre la contaminació que afectava l'arbrat viari al municipi de Gironella.

Informe sobre la possible continuació de la vermicultura, sol·licitat per l'ajuntament d'Arenys de Mar.

Informe sobre la contaminació de l'arbrat viari al municipi de Sant Climent de Llobregat.

Estudi d'una xarxa de vapor per aprofitar la calor al municipi de Sant Adrià de Besòs.

Informe sobre la gestió de l'abocador de Vilafranca del Penedès.

### 3) PROGRAMA DE PROTECCIÓ DEL MEDI ATMOSFÈRIC

a) Xarxa de control de la contaminació atmosfèrica. Centre d'anàlisi

Durant l'any han funcionat 14 xarxes municipals permanents de vigilància de la contaminació atmosfèrica, amb un total de 102 sistemes captadors de mostres d'aire instal·lats per la Diputació. S'han ampliat qualitativament les xarxes de Manresa, Mataró i Vic, amb la inclusió d'estacions de mesura d'òxids de nitrogen.

També han funcionat quatre xarxes en altres municipis, en campanyes temporals de seguiment d'una situació de contaminació, amb un total de 20 sistemes captadors. Han estat homologades per la Generalitat i, per tant, incorporades a la xarxa nacional. Les estacions instal·lades són a Barberà del Vallès. Actualment totes les xarxes municipals estan homologades.

S'ha fet una revisió a fons de les xarxes municipals que fa més de dos anys que funcionen, com és el cas de Manresa, Mataró, Sabadell, Terrassa i Vic.

Es fan els treballs de reparació i posada a punt dels aparells que el servei té en estoc i que s'utilitzen tant per a la xarxa municipal com per a estudis de focus específics i s'ha continuat treballant en el manteniment dels materials necessaris per a la xarxa. També s'ha procurat l'assessorament tècnic d'una manera constant al personal responsable de la xarxa a cada municipi i la coordinació de la recollida i lliurament de mostres al laboratori per part dels diferents ajuntaments.

S'ha incrementat el nombre d'anàlisis de mostres de la xarxa que s'efectuen al laboratori del servei. Durant aquest any s'han efectuat les anàlisis següents:

partícules fums	11.797
diòxid de sofre	3.123
partícules sedimentables	647
diòxid de nitrogen	932
<b>TOTAL</b>	<b>16.499</b>

S'ha continuat prestant l'assessorament a l'intercalibratge amb laboratoris municipals, farmacèutics titulars i el laboratori del servei.

Mensualment s'ha efectuat l'elaboració i tractament informàtic de les dades lliurades per les xarxes municipals de la província, juntament amb la informació meteorològica dels observatoris comarcals de l'Institut Nacional de Meteorologia. Aquestes dades es publiquen al butlletí *El medi atmosfèric a les comarques de Barcelona*. Durant aquest any s'han començat a incorporar al butlletí les dades dels anemòmetres que l'Institut Nacional de Meteorologia ha instal·lat a Igualada a instàncies del servei.

b) Plans d'actuació municipal en situacions de contaminació

S'han presentat els estudis i les propostes de pla corresponents als municipis de Granollers, Mollet del Vallès i Vic.

c) Inventari d'emissions procedents d'activitats industrials a la província

Ha quedat enllestit l'estudi de les activitats industrials classificades a l'apartat "diversos" del cens, i també l'estudi corresponent a les indústries classificades a l'apartat de "Químiques i paraquímiques", amb els quals s'ha completat l'inventari d'emissions industrials de la província de Barcelona.

S'ha acabat l'estudi global sobre l'evolució i prospectiva de la immissió de contaminants, i les concentracions ambientals que se'n deriven, a la comarca del Baix Llobregat.

d) Estudis i avaluacions d'impacte ambiental

Estudi sobre les pudors originades per una indústria química a Lliçà de Vall i estudi sobre la contaminació derivada d'una indústria de tints a Terrassa.

Estudi sobre l'impacte atmosfèric de dues plantes dedicades a la fabricació d'acer al municipi de Castellbisbal.

S'ha acabat la campanya analítica de contaminació per òxids de nitrogen a Sant Fost de Campsentelles, originada per dues empreses químiques.

Informe sobre una proposta de condicions tècniques de la instal·lació de captació i depuració de fum en unes indústries de Premià de Mar.

Informe sobre una indústria potencialment contaminant a Santa Perpètua de Mogoda.

S'ha començat a proporcionar suport tècnic per fer efectiu el ban "Per un medi ambient sa i net", publicat conjuntament pels alcaldes de Granollers, Parets del Vallès, Canovelles, les Franqueses, la Garriga i Montmeló.

#### 4) PROGRAMA D'EDUCACIÓ I DIVULGACIÓ

a) Publicacions

- *Quadern d'Ecologia Aplicada*, núm. 2

- *Els nostres peixos* (cicle inicial)

- *Els nostres peixos II* (cicle mitjà)

- *El nostre mar*, núm. 1: mapa topogràfic

- *L'itinerari del riu Ripoll*

- *La platja*

- *La vida en un espigó*

- *La zonació litoral*

- *El medi atmosfèric* (butlletí mensual)

- S'ha iniciat una nova col·lecció tècnica, orientada a especialistes i tècnics municipals, de gran utilitat pràctica: els manuals. Enguany n'han sortit els 2 primers títols:

1.- *Manual d'auditoria energètica 1:*

*Enllumenat públic*

2.- *Manual d'auditoria energètica 2:*

*Instal·lacions*

Edicions en col·laboració amb ajuntaments:

- *El medi natural al Prat-1. La zona urbana*

- *El medi natural al Prat-2. Zones humides*

- *L'ordenació del Ripoll a Sabadell*

Materials informatius sobre les activitats del servei:

- Tríptics i cartells del Centre d'Estudis del Mar (Sitges i Premià, aquaris, Premià)

- Fulletó explicatiu sobre el Centre d'Estudis del Mar

- Curs de metodologia en auditories energètiques

- Curs sobre energia i problemàtica municipal

- Cartell de l'exposició sobre ecologia (Barcelona, Vilanova i la Geltrú i Manresa)

- Tríptic de l'exposició sobre ecologia

- Cartell de la campanya de recollida selectiva de deixalles als municipis de Granollers, Igualada, Manresa, Molins de Rei, Mollet del Vallès, Terrassa, i Vic

- Tríptic de la campanya de recollida selectiva de deixalles per als esmentats municipis

En total, sense comptar-hi la campanya de recollida selectiva, s'han publicat 37 títols.

b) Centre d'Estudis del Mar

- Durant l'any 1985-86 s'hi han dut a terme l'adequació dels locals CEM-Sitges (3a. planta, instal·lació elèctrica, calefacció, etc.), pràcticament acabada.

- Durant aquest curs s'ha ampliat el programa pedagògic anterior amb el tema de la zonació litoral, que es treballa a Sitges l'any 1986 de forma experimental.

S'ha muntat el CEM-Premià, amb la col·locació de 25 aquaris. Durant 7 mesos (març-octubre 86) s'ha fet una tasca de seguiment d'aquests aquaris per determinar-ne la utilitat.

- Durant aquests mateixos mesos s'ha preparat el tema *Els nostres peixos*, per al cicle inicial i cicle mitjà, tasca capdavantera davant l'absència de materials i infraestructura d'educació ambiental en aquests nivells.

- El CEM-Secció Aquaris de Premià va ser inaugurat el 30 d'octubre del 1986 amb presència de 150 persones i 15 representants del món de la informació. Els mitjans informatius se'n van fer ressò.

- S'ha reforçat el programa i la línia de treball del CEM:

Durant l'any 1986 un total de 3.694 alumnes, que representaven 95 escoles, van treballar al CEM-Sitges, i 386 ho van fer al CEM-Premià (novembre-desembre 86)

- A Sitges es van organitzar durant l'any 14 sessions de mestres, i 3 a Premià, al novembre i al desembre de 1986.

- El nombre total de mestres que han treballat al CEM durant aquest any és de 347 (Sitges) i 57 (Premià, durant 2 mesos).

- Els visitants dels caps de setmana han estat 1.927 al CEM.

Hem de remarcar que a part de les publicacions didàctiques, les activitats d'educació ambiental al CEM fan necessària la preparació de materials de treball intern, per a ús dels escolars i mestres durant cada sessió de treball, com per exemple: l'elaboració d'una col·lecció d'organismes conservats en formol i adientment classificats i etiquetats, la confecció d'un alguer, la preparació de plaques per a l'observació al microscopi, la recollida d'organismes frescos per a estudi, el manteniment dels aquaris, etc.

També s'ha d'assenyalar el lliurament de cinc premis, consistents en l'obsequi d'un *Atlas de l'Evolu-*

ció i del llibre *L'ecologia*, a cinc escoles que s'han destacat en l'aprofitament del treball fet al CEM.

### c) Exposicions

#### *L'ecologia*

L'exposició de l'ecologia, inaugurada el 16.12.85, ha estat instal·lada al Museu de Zoologia de Barcelona fins al 31.8.86. L'èxit de públic és remarcable, ja que ha estat visitada per 76.397 persones, el 60% de les quals eren escolars.

Després ha estat instal·lada a Vilanova i a Manresa. A Vilanova la van visitar 5.319 persones, de les quals el 65% eren escolars, i a Manresa, 4.500 persones. Actualment hi ha 18 demandes d'ajuntaments i institucions de Catalunya i la resta de l'Estat.

#### *Coneixes el mar?*

Instal·lada a Sitges, al Centre d'Estudis del Mar, l'exposició fou visitada durant l'any 1986 per un total de 4.533 persones.

#### *L'evolució*

Va estar instal·lada a Vilanova i la Geltrú i fou visitada per 7.500 persones.

Després va anar a Sant Cugat del Vallès, on la van visitar 4.500 persones.

Després de Sant Cugat, es decideix retirar l'exposició de la circulació, ja que, havent estat en 16 municipis durant tres anys i mig, ha sofert un lògic desgast.

### d) Material àudio-visual i documentació

El fons de documentació del servei compta al final de l'any amb un total de 3.560 documents, dels quals 1.451 són revistes i 2.104 llibres.

Durant l'any 1986, s'han comprat uns 190 documents (63 llibres i 127 revistes), s'han adquirit per intercanvi 144 documents (68 llibres i 76 revistes) i per donació 337 (122 llibres i 211 revistes). Això significa una aportació total de 671 documents nous.

El fons de documentació ha estat objecte de 463 consultes.

Es disposa d'una videoteca de 68 pel·lícules, de les quals hi ha còpies en sistemes Beta i VHS per facilitar-ne l'ús. Durant l'any s'han deixat a les escoles 230 pel·lícules.

La producció pròpia d'àudio-visuals s'ha centrat en el mar i el Centre d'Estudis del Mar per donar-lo a conèixer a mestres i professionals de la pedagogia:

- El Centre d'Estudis del Mar de Sitges
- El Centre d'Estudis del Mar: els aquaris de Premià.

### e) Divulgació

- Curssets i jornades
- Sessions de Metodologia en Auditories Energètiques sobre Enllumenat Públic, per a tècnics municipals
- Curs de Residus Sòlids, organitzat en col·laboració amb la Comissió de Medi Ambient del Col·legi Oficial de Biòlegs
- Curs sobre Energia i Problemàtica Municipal, per a tècnics municipals, organitzat en col·laboració amb el departament de Termotècnia de la Politècnica.
- II Jornades sobre Corrosió i Medi Ambient, en col·laboració amb el departament de Química-Física de la Universitat de Barcelona.
- Sessions per a mestres sobre la Utilització de l'Exposició de l'Ecologia.
- Campanyes
- Presentació del curs del CEM mitjançant la tramesa de materials informatius a totes les escoles, institucions pedagògiques i centres de recursos de la província i inauguració dels Aquaris de Premià de Mar.
- Recollida selectiva de residus. Als municipis on s'han instal·lat contenidors especials per a la recollida selectiva de papers i cartró, plàstics i llaunes i piles.
- Programa de Ràdio 4 Línia Verda, conjuntament amb l'ajuntament i la Corporació Metropolitana de Barcelona.
- Atenció al públic
- Tramesa sistemàtica de la informació de les activitats didàctiques i de les publicacions del servei a les institucions i persones afectades: escoles, ajuntaments, centres de recursos, biblioteques, etc.
- Tramesa especial del butlletí mensual *El medi atmosfèric* a les comarques ateses per la Corporació
- Manteniment d'intercanvi de publicacions amb altres institucions públiques
- Atenció a consultes fetes per carta (425), per telèfon (2.400) o personals (320).
- Diversos
- Presentació dels manuals I i II (gener i octubre)
- Participació en el segon cicle Mar i Vida, de Vilanova i la Geltrú (maig)
- Participació en els actes de la Setmana del Mar a Vilanova i la Geltrú (juny)
- Participació en el programa de TV3 Aula Visual sobre l'ecologia (març).
- Participació en el programa de Ràdio 4 Línia Verda (novembre)
- Participació en la pàgina especial de ciència i tècnica de *l'Avui* sobre la Mediterrània (octubre)
- Assistència a la reunió nacional d'institucions educatives en el camp àudio-visual (novembre).



CAPÍTOL XII

ÒRGANS DE GESTIÓ AMB  
PERSONALITAT JURÍDICA PRÒPIA

PERSONALITAT JURÍDICA  
DIRECCIÓ DE L'ESTUDI I  
EXAMINIS

---

## ÒRGANS DE GESTIÓ AMB PERSONALITAT JURÍDICA PRÒPIA

---

---

### PATRONAT FLOR DE MAIG

---

La Institució Flor de Maig està situada al terme municipal de Cerdanyola, a la part oriental de la serra de Collserola. És potencialment un dels equipaments més grans situats dins el futur parc metropolità. Durant l'any 1986 s'hi han tingut les activitats i serveis següents:

- a) depenen del Patronat Flor de Maig:
  - Escola de Formació Professional Especial (EFPE)
  - Escola d'Educadors Especialitzats (EEE)
  - Centre d'Investigació, Formació i Assessorament en Política Social per als Ajuntaments (CIFA)
  - Iniciatives Socials d'Ocupació (ISO)
- b) Fora l'àmbit de gestió del patronat i ocupant una planta de l'edifici central, hi ha l'Institut de Bioquímica Clínica, adscrit al Servei de Sanitat de la Diputació de Barcelona.

#### Definició i objectius

El patronat fou creat l'any 1975 per la Diputació de Barcelona per gestionar la finca de 67 ha, i disposar d'una institució per al tractament dels minusvàlids, problema ja en aquell moment de gran relleu social. El paper del patronat, al llarg de 10 anys d'història efectiva, ha anat variant en funció de la realitat social i política del país, que ha sofert profundes transformacions.

L'evolució de la política social ha fet que el patronat hagi transformat les seves activitats, que, des d'un enfocament purament assistencial, han passat a fer-ne un centre de serveis orientat al benestar social (educació, salut, serveis socials, treball, etc.). Així, tant l'Es-

cola de Formació Professional Especial, que tracta la disminució psíquica, com l'Escola d'Educadors Especialitzats s'han especialitzat sobretot en el camp de la marginació i el treball social.

Cal assenyalar que el 16 i 20 de desembre de 1985 la junta del patronat i el ple de la Diputació van aprovar la reforma de l'estatut per tal d'augmentar el nivell d'ocupació i ús social de les instal·lacions. En aquest sentit, durant tot l'any 1986, les actuacions del patronat han consistit a continuar gestionant les dues escoles i desenvolupar els nous departaments de CIFA i ISO. El més significatiu d'aquesta reforma ha estat que "el patronat es configura als municipis en les matèries de benestar social, englobades en el seu àmbit específic d'actuació".

#### Mitjans

##### Personal

En acabar l'any 1986 la plantilla del patronat presenta la composició següent:

1 gerent
1 cap administratiu (dipositaria)
1 cap departament econòmic i pressupost
1 encarregat de personal
1 encarregat de serveis generals
1 encarregat de manteniment
5 tècnics superiors
1 tècnic mitjà
3 administratius
3 auxiliars administratius
3 oficials serveis generals
2 auxiliars serveis generals
2 auxiliars serveis generals (disminuïts)
<i>Professors:</i>
7 tècnics superiors
13 tècnics mitjans
3 tècnics auxiliars
48 TOTAL

Cal tenir en compte que quatre tècnics superiors i dos auxiliars administratius corresponen al nou de-

partament de CIFA. Tots els contractes són laborals llevat de 4 funcionaris i 3 supernumeraris.

### Equipament

Pel que fa als mitjans materials, al llarg de l'exercici 1986 el patronat ha executat un pressupost anivellat de 169.834.162 pessetes.

Respecte als ingressos, cal assenyalar que s'han rebut les subvencions següents:

subvenció Generalitat EFPE	17.066.664,-
subvenció Generalitat EEE	6.029.151,-
subvenció Diputació	128.469.700,5
<b>TOTAL</b>	<b>151.565.515,-</b>

Els altres ingressos de l'any 1986 fan un total de 10.399.056 pessetes, distribuïdes com segueix:

pendents de l'exercici anterior	2.009.718,-
interessos de comptes corrents	3.500.000,-
taxes	2.917.699,-
treballs propis de la institució	173.015,-
transports alumnes	811.500,-
diversos	987.124,-

Finalment, per mitjà del Compte de Valors Independents i Auxiliars del Pressupost, s'ha rebut de l'Institut Nacional d'Ocupació del Ministeri de Treball, en concepte de programes d'autoocupació, la quantitat de 22.278.474 pessetes.

### ESCOLA DE FORMACIÓ PROFESSIONAL ESPECIAL

L'Escola de Formació Professional Flor de Maig es defineix com un servei obert als joves amb greus problemes d'aprenentatge i entén l'educació no solament com un ensinistrament, sinó com un compromís que, a partir de la realitat dels nois i noies, del respecte de la seva personalitat i el seu context social i familiar, intenta incidir en la formació d'una vida social apropiada.

Hi conviuen personalitats molt diverses que, malgrat un aspecte comú que hom anomena "dificultat d'aprenentatge" i que la defineix com a escola especial, reclamen unes atencions específiques i exigeixen un treball d'aprofundiment i de renovació constant.

Tenint en compte aquesta diversitat de problemes, l'Institut Flor de Maig es defineix com un centre d'integració, que tots els seus projectes van encaminats a materialitzar.

### Objectius

L'objectiu educatiu i global de l'escola és intentar que el jove esdevingui una persona tan autònoma i responsable com sigui possible a fi d'omplir la seva vida de continguts, vivències i opcions, acceptant la seva peculiar forma d'expressió, la lentitud del seu

tarannà, la pobresa en la captació de recursos, la debilitat perceptiva, la gran riquesa d'afectes i la manca d'oferiments.

La programació global del centre té un doble vessant:

Vessant intern. Inclou la programació pedagògica, agrupada en les àrees de treball següents:

- formació bàsica (ciències naturals i socials, llenguatge i càlcul matemàtic, llengua catalana);
- formació manual, que inclou aspectes teòrics i pràctics de diferents tècniques laborals (fusta, ferro, ceràmica, electricitat, tècniques diverses, moda i confecció);
- desenvolupament personal; continguts i vivències que ajuden a reforçar l'autonomia personal (cuina, educació sanitària, expressió i comunicació, fets i gent, temps d'oci, xerrades, col·loquis), i
- educació esportiva.

Vessant extern:

- pretén establir una xarxa de connexió amb el lloc d'origen del jove, que permeti recollir el màxim de dades sobre la dinàmica de la seva vida quotidiana, i a la vegada incidir en l'orientació del seu temps d'oci, treball, etc.;
- contractes amb institucions públiques i privades que permetin ampliar i millorar la reflexió i l'anàlisi a què obliga la tasca docent;
- assessorament personal i col·lectiu a professionals de l'educació, amb l'oferiment de la nostra experiència;
- acolliment d'alumnes en pràctiques de la Universitat de Barcelona, de l'Autònoma de Barcelona, de l'Escola Universitària de Treball Social i de l'Escola d'Educadors Especialitzats Flor de Maig;
- organització periòdica de cursets i seminaris, oferts per professionals amb experiència, amb l'assistència de tot l'equip, a fi d'obtenir una mateixa informació i poder obrir debats interns (ex.: drogues, sexualitat, marginació social, etc.), i
- col·laboració amb el departament de FP de la Generalitat per a la renovació del disseny curricular de diverses matèries.

### Metodologia de treball

El gran avantatge –potser l'inconvenient– de l'escola és que no treballa sobre un programa prèviament establert, sinó que intenta representar les necessitats i condicions de la vida actual a partir dels fets més elementals de la vida quotidiana.

Això permet dinamitzar i transformar les matèries d'acord amb cada individu.

Hi ha diversos aspectes que l'equip ha tingut molt en compte a l'hora d'establir un disseny curricular i de formular a poc a poc un model d'escola (etapa madurativa, deficiències orgàniques, diferències individuals, ambient socio-familiar, vida escolar anterior, etc.).

L'alumne que arriba al centre és generalment un jove carregat de vivències escolars negatives. És un

jove desmotivats, apàtic o rebel que creu que, l'èxit, no el trobarà a escola.

Els programes, els confeccionen els professors de cadascuna de les àrees, que hi adapten els continguts de la formació professional en els aspectes tècnics i pràctics de taller.

## Mitjans

### Personal

- Direcció, secretaria docent, seguiment social i orientació laboral, secretaria administrativa
- Departaments: tecnologia i pràctica, formació bàsica
- Àrees i tutories: fustes (2), ferro (2), ceràmica, moda i confecció, manuals (2)
- Àrea esportiva: conveni amb l'Associació Catalana d'Esport i Lleure (ACELL)
- Durant el curs 85/86 es va crear el consell escolar, tal com estableix la LODE

### Equipament

- Fitxes de treball individualitzades
- Mitjans àudio-visuals
- Revistes, diaris, murals, llibres, etc.
- Prospectes, dossiers, fotografies, plànols, etc.

### Escola d'Educadors Especialitzats

Durant el curs 1985-86 s'ha dut a terme amb tota normalitat l'activitat docent, tant pel que fa a la formació reglada com a altres aspectes del treball de l'escola.

Un total de 26 alumnes de tercer curs han acabat totalment els estudis i ja han elaborat i aprovat la memòria de fi de formació.

A primer curs s'han matriculat 44 alumnes.

Quant a les altres activitats, l'escola ha organitzat la cinquena edició de l'escola d'estiu i també multitud d'assessoraments i col·laboracions amb altres institucions, que es detallen més endavant.

Com prescriu la Llei Orgànica d'Educació, s'ha constituït durant aquest curs el consell escolar de l'escola, integrat per vuit persones (2 representants dels alumnes, 2 dels professors, 1 del municipi, el director i el secretari acadèmic).

### Escola d'Estiu

Els dies 30 de juny al 4 de juliol a les Llars Mundet, l'Escola d'Educadors Especialitzats ha realitzat enguany la cinquena Escola d'Estiu, amb assistència de 300 persones d'arreu de l'Estat, organitzada conjuntament per l'Escola d'Educadors, el Servei de Joventut de la Diputació de Barcelona i el Centre d'Estudis i Formació del Departament de Justícia.

El treball d'aquesta Escola d'Estiu ha girat al voltant de quatre grans àmbits:

- L'educador i la normativa jurídica
- L'educador i les deficiències
- L'educador i les intervencions en la comunitat
- L'educador, l'ocupació i el treball

Aquests temes van ser sotmesos a debat pels diferents professionals i, a més, es van oferir 21 seminaris sobre temes d'interès per a l'educador.

Cal destacar també les diferents taules rodones en què han participat diverses personalitats i institucions (especialment ajuntaments).

Es pot afirmar que amb la cinquena Escola d'Estiu es consolida l'existència mateix d'aquesta activitat, i també la seva difusió més enllà de Catalunya i l'estreta col·laboració entre diferents institucions.

Les conclusions han estat recollides per l'escola en el dossier "Apunts i Documents. 5a. Escola d'Estiu d'Educadors Especialitzats".

### Formació permanent

Durant el curs 1985/86, les activitats més significatives dutes a terme des del Departament de Formació Permanent han estat les següents:

Centre d'Estudis i Formació del Departament de Justícia de la Generalitat de Catalunya:

- Curs per a Educadors de Centres de Reforma i Acol·liment

- Curs per a Educadors de Reforma (Tarragona)

- Curs per a Educadors de Reforma (Barcelona)

Conferències a Can Elizalde

Comunitat Autònoma de Madrid: curs per a educadors

Educación Compensatoria (Madrid): curs per a educadors

Principat d'Astúries: curs per a educadors

Asociación de Educadores de Bilbao: curs per a educadors

Ajuntament de Barcelona: diverses conferències

Jornades sobre la psicosis a Lleida: presentació de ponència

### Gestions amb la Universitat

Durant el curs 1985/86, davant la necessitat d'adequar el nivell de la titulació d'educador especialitzat al grau que li correspon, tant pel contingut dels estudis com per l'entitat de la professió, s'han iniciat les gestions oportunes per aconseguir-ho. Es valora que el nivell adequat fóra el d'un títol universitari de grau mitjà. En aquest sentit es manté el contacte amb la Facultat de Pedagogia de la Universitat de Barcelona i s'inicien converses amb diferents instàncies, les quals continuaran el curs vinent.

### Iniciatives socials d'ocupació

Pel que fa a l'any 1986, es detalla el resum del II Pla d'Ocupació, preparat segons la mateixa filosofia de l'any 1985, és a dir, cercant projectes adients amb el

tipus de població amb què treballa el patronat i amb la voluntat de crear llocs de treball estables.

És important manifestar que molts dels suggeriments concrets que es van incloure a la proposta de Pla Director que va aprovar el patronat van ser realitzats amb la col·laboració de l'ISO i tenien com a objec-

tiu realitzar projectes autosuficients que no significuessin un increment de despesa en el pressupost ordinari del patronat.

Dins de l'activitat de 1986 cal fer esment de l'elaboració conjunta amb CIFA del que anomenem Centre d'Estudis i Iniciatives en Política Social.

Projecte social	Núm. treball	Pessetes	Durada	Col·lab. persones	Durada
conreu i comercialització de mel	4	2.161.092	6	2	3
taller manipulats	8	2.534.755	6	5	3
iniciatives socials d'ocupació	3	4.694.248	2 (6m)	2	1
" "	" "	" "	1 (9m)	" "	" "
aplicacions de la informàtica i estudis	4	3.559.233	6	1	3
rehabilitació edificis per a ús social	11	4.486.363	6	3	1
plàstics retràctils	7	2.356.228	5	3	2
taller confecció sabates i reparació calçat	5	2.486.555	5	—	—
<b>TOTAL</b>	<b>42</b>	<b>22.278.474</b>			
col·laboració social		350.000			
contractes pràctiques Generalitat Catalunya		450.000			
<b>TOTAL</b>		<b>23.078.474</b>			

#### Centre d'Investigació, Formació i Assessorament

A la reunió de la junta del 4 de novembre de 1985 es presenta la proposta de creació del Centre d'Investigació, Formació i Assessorament. En el pressupost de 1986 la Diputació incorpora una subvenció finalista de 15.000.000 pessetes per al desenvolupament del projecte CIFA.

Cal fer ressaltar les gestions fetes prop d'institucions alienes a la Corporació, que es materialitzen en un conveni amb la Universitat de Barcelona per mitjà de la Fundació Bosch Gimpera per col·laborar en la investigació.

Es fa una investigació sobre política social dels ajuntaments, que està en la darrera fase de realització.

D'altra banda, les jornades de setembre d'enguany, amb 140 assistents, prop d'un 40% dels quals són responsables polítics de diferents ajuntaments de la província, van significar un esforç considerable que creiem que ha de ser capitalitzat en el futur. Per facilitar la difusió dels debats i les conclusions aprovades, es treballa per enllestir la revisió de tot el material per poder-lo publicar.

En la línia de la col·laboració amb municipis i institucions cal destacar:

- Presentació de la comunicació "Carència i prevenció, dos eixos del treball comunitari". Congrés de Salut Mental Infantil de Lleida, maig 1986
- Presentació comunicació "Treball comunitari", presentat a l'Escola d'Estiu de l'Escola d'Educadors d'aquest patronat, juny 1986
- Participació en la ponència "Los equipos sociopedagógicos municipales..." i taula rodona. Congrés de Salut Mental a Sant Sebastià, l'octubre de 1986
- Realització del treball comunitari, jornades organitzades al Patronat Flor de Maig, setembre 1986
- Elaboració de la ponència marc de les jornades
- Preparació publicació jornades

En el camp de la investigació s'ha fet un seguit de visites i entrevistes als regidors i caps de serveis de cada una de les àrees estudiades: sanitat, serveis socials i ensenyament.

Transcripció de les 50 entrevistes efectuades, anàlisi de les entrevistes i síntesi dels aspectes més destacables: Estudi de pressupostos

S'ha redactat un esborrany sobre la investigació i resta pendent una anàlisi de la relació qualitat/pressupostos per tal d'acabar-ne la redacció definitiva.

Paral·lelament, s'ha assessorat diversos ajuntaments i s'han recollit les propostes fetes, tant per polítics com per tècnics, a les jornades, propostes a les quals es pretén donar resposta prioritària en el programa del curs vinent.

## FUNDACIÓ PÚBLICA CASA DE CARITAT

### Definició i objectius

La Fundació Pública Casa de Caritat és un servei de la Diputació de Barcelona organitzat com un organisme autònom local.

Fou creada l'any 1983, amb la finalitat d'assumir i conservar els fins fundacionals de l'antiga Casa de Caritat, institució benèfica particular creada l'any 1802, que el 1954 s'incorporà a la Diputació de Barcelona.

Les seves funcions s'estenen tant al patrimoni immobiliari de l'antiga Casa de Caritat, com a la impremta escola.

Els objectius, per tant, se centren en la gestió i conservació del patrimoni i en la gestió de la impremta escola, que té encomanada l'edició, la distribució i l'administració del *Butlletí Oficial de la Província*, la im-

pressió i la distribució del *Diari Oficial de la Generalitat de Catalunya* i la realització de tots els treballs d'impremta que necessiten la Diputació i les seves institucions, com també d'altres organismes públics.

La creació de la impremta, a l'antiga Casa de Caritat, tingué lloc l'any 1873. L'encàrrec de l'edició del *Butlletí Oficial de la Província* data de 1913.

El patrimoni de la Casa de Caritat prové fonamentalment de les herències i deixes fetes a favor de la institució, i actualment el componen 71 finques, entre urbanes i rústiques, les quals contenen 186 habitatges i 53 locals comercials, amb un valor patrimonial de més de 4.500 milions de pessetes.

Els beneficis que s'obtenen de la gestió patrimonial i de l'explotació industrial de la impremta es destinen en un 25% a la dotació de reserves per millorar-ne les instal·lacions i, en un 75%, a finalitats benèfico-assistencials.

Actualment la fundació gestiona directament la impremta escola, mentre que, la gestió patrimonial, l'assumeix la Secció de Patrimoni de la Diputació, que administra les finques, sota el control i les directrius del patronat de la fundació.

### Forma de gestió i òrgans de govern

La Fundació Pública Casa de Caritat està estructurada d'acord amb una de les formes de gestió directa previstes en la legislació de règim local, concretament com a organisme autònom local. Gaudeix, per tant, de personalitat jurídica pròpia dins l'àmbit de les seves competències.

La norma que regeix la fundació són els estatuts aprovats per la Diputació, i hi són d'aplicació supletòria la legislació i la reglamentació de règim local.

El patronat és l'òrgan de govern col·legiat que ostenta les funcions de direcció de la fundació. L'integren els membres següents:

president: el de la Diputació de Barcelona

vice-president primer: un diputat provincial designat pel Ple de la Corporació.

vice-president segon: el diputat president de la Comissió Informativa de Règim Interior.

vocals: quatre diputats designats pel Ple de la Corporació.

Les funcions de representació de la fundació, ordenació de pagaments i despeses, contractació d'obres i serveis de durada inferior a un any, etc. corresponen al president.

La direcció de la impremta escola està encomanada a un gerent, contractat pel patronat.

### Mitjans

En el cas de la impremta escola, quan es parla de mitjans, cal fer esment del personal i de l'actiu immobilitzat.

### Personal

La impremta escola té adscrits 98 treballadors, distribuïts com segueix:

<i>Personal d'administració</i>	
gerent	1
cap administratiu	1
caps d'unitat	2
oficials de 1a.	5
oficials de 2a.	4
auxiliars administratius	2
<i>Personal subaltern</i>	
ordenances	2
xofer	1
<i>Personal tècnic i de taller</i>	
cap de producció	1
cap de control de producció	1
caps de secció	8
operador-programador	1
oficials de 1a.	50
oficials de 2a.	6
oficials de 3a.	7
auxiliars de taller	6
<b>TOTAL</b>	<b>98</b>

En relació amb la plantilla que hi havia l'any 1985, s'han produït tres baixes, dues per jubilació i una de voluntària, i tres altes, dues per reincorporació de personal contractat temporal que complia el servei militar i una altra corresponent a la contractació d'un antic aprenent procedent de l'Institut Psicopedagògic de les Llars Mundet.

El considerable nombre d'empleats i la seva incidència en el cost d'explotació són explicables per dues raons que fan que la impremta escola sigui diferent d'una empresa similar del sector d'arts gràfiques.

Pel que fa a la tasca del personal administratiu, s'assembla a la de qualsevol empresa, com també l'administració del *Butlletí Oficial de la Província*, és a dir, subscripcions, registre d'anuncis, edictes, etc., liquidació de taxes per cada anunci de pagament, etc. També assumeixen tots els treballs administratius necessaris, segons la legislació vigent, per a la gestió d'aquesta fundació (comptabilitat administrativa, contractació).

Pel que fa al treball de taller, la quantitat de personal es deu, d'una banda, a la política de manteniment de llocs de treball, com també a les característiques i varietat dels treballs d'impremta encarregats, amb tiratges limitats, i a l'edició i distribució de les publicacions oficials, amb la important càrrega de treball que aquesta mena de tasques requereix.

Pel que fa al personal, el dia 17 de març es va procedir a la signatura del segon conveni col·lectiu per al personal de la impremta escola.

### Equipament

En relació als mitjans materials i concretament pel que fa a la maquinària, amb l'objecte de superar el desfasament tecnològic existent, l'any 1984 es va iniciar la reconversió industrial de la impremta escola

que ha continuat al llarg dels anys 1985 i 1986, a fi de substituir el sistema de producció basat en la tipografia pel de fotocomposició i offset. L'any 1986 també s'ha iniciat el procés de mecanització de l'administració. En aquest sentit, el pressupost de la fundació de l'any 1986 preveia la contractació i adquisició de la maquinària i equipament següents:

1 equip complet de laboratori: camera programable, reveladora, *copyproof* i assecadors.  
 1 màquina offset 32 x 46, amb numeradors  
 1 màquina plegadora de fulls  
 1 màquina d'adreces  
 taules de muntatge i de preparació de treballs  
 equipament complet del taller mecànic  
 mobiliari tècnic i mobiliari per a l'administració  
 1 equip informàtic per a l'administració  
 3 equips informàtics (tipus PC)

### Tasca efectuada

L'avaluació de les tasques efectuades a la impremta escola s'ha considerat a partir de la situació anterior, tant pel que fa als mitjans tècnics com als humans, i de les mesures organitzatives adoptades des de l'any 1984, que tenen una importància estratègica decisiva per assegurar el futur i l'eficàcia de la institució.

Com s'ha exposat a l'apartat anterior, l'any 1984 es va iniciar el procés de reconversió tecnològica. Aquesta reconversió ha representat l'inici d'un important procés de reorganització de tot el sistema de producció i d'adequació dels locals i les instal·lacions.

En aquest sentit el fet transcendent de l'any 1986 ha estat el trasllat dels tallers i l'administració de la impremta escola dels antics locals del carrer Montalegre als nous locals del carrer dels Almogàvers, núm. 177, al barri del Poblenou de Barcelona, locals que van ser adquirits l'any 1985 i que consten de baixos i primer pis, amb una superfície total de 2.478 m<sup>2</sup> i dotats d'una nova infraestructura tècnica i de serveis de primera línia.

La inversió total realitzada per part de la Corporació i de la fundació per a l'adquisició dels locals, l'adequació de les instal·lacions i l'adquisició de maquinària i equipament ha representat una inversió total de 270 milions de pessetes, que s'ha executat a partir de l'any 1984 en diverses fases.

El dia 29 de setembre d'enguany es va celebrar una Junta General Extraordinària presidida per l'Excm. Sr. Antoni Dalmau i Ribalta, President de la Diputació de Barcelona i de la fundació, amb l'assistència de tots els membres de la junta, i dels senyors secretari i interventor de la fundació, a la fi de la qual es va procedir a la inauguració oficial dels nous locals i instal·lacions de la impremta escola.

Durant els mesos d'estiu, es va procedir al trasllat de part de la maquinària i l'equipament que hi havia als antics locals, i també a la posada en marxa de la nova maquinària (equip de fotocomposició, rotativa, laboratori, etc.) sense interrompre en cap moment els treballs de cada dia i mantenint el ritme habitual.

Al mateix temps, al llarg de tot l'any, s'ha continuat el procés de reciclatge del personal al sistema offset, que ja dona fruit.

La posada en funcionament a ple rendiment de l'equip de fotocomposició, del laboratori i de la rotativa amb el seu equipament complementari (màquina encaixadora-cosidora, guillotina trilateral, màquina plegadora i màquina d'adreces) ha representat una gran modernització i agilitació en la confecció, impressió i distribució de les publicacions oficials.

Pel que fa als serveis administratius, s'ha continuat el procés de reorganització, que ha fet possible fer cara a l'important volum de treball existent, com també la realització de les tasques administratives necessàries per al funcionament normal de l'administració.

En aquest sentit, l'any 1986 s'han adquirit per a l'administració de la impremta escola un ordinador compost per una unitat central, una unitat de disc de (160 megaoctet, sis pantalles, una impressora i un microordinador tipus PC, amb el corresponent *software* de base i d'aplicació. També, i en coordinació amb el Govern Civil de la província i amb els jutjats, la fundació ha adquirit dos ordinadors tipus PC per a la informatització de les operacions de registre relatives al *Butlletí Oficial de la Província* que corresponen al Govern Civil. Això permetrà l'any 1987 una gestió integrada dels processos administratius de gestió del butlletí.

Des del punt de vista de la gestió ordinària de la impremta escola, la tasca efectuada i la valoració corresponent són les que s'exposen tot seguit.

### Butlletí Oficial de la Província

#### a) Anuncis

L'any 1986 s'han publicat 62.001 anuncis, distribuïts de la manera següent:

	Nombre d'anuncis
ajuntaments	10.892
jutjats	30.528
magistratures	15.967
diversos	4.614
<b>TOTAL</b>	<b>62.001</b>

Això ha representat la publicació de 16.600 pàgines del butlletí. En comparació amb l'any 1985, s'ha incrementat la quantitat d'anuncis rebuts en un 9,4% i el nombre de pàgines publicades en un 27%.

Del total d'anuncis rebuts s'ha liquidat la taxa corresponent a 12.750 anuncis, cosa que representa un increment del 48% respecte a l'any 1985. El preu dels anuncis ha estat el mateix que l'any 1985.

#### b) Subscriptors

L'any 1985 el nombre de subscriptors va ser de 2.975, quantitat pràcticament igual a la de 1985 (2.959 subscriptors). L'any 1986 el tiratge mitjà va ser de 3.100 exemplars, el mateix que l'any 1985.

Els ingressos obtinguts de la liquidació de la taxa als subscriptors són de 36.297.000 pessetes, equivalents als de l'any 1985 atès que s'ha mantingut el preu de la subscripció.

#### Diari Oficial de la Generalitat de Catalunya

Les dades més significatives de l'any, relatives a l'edició i distribució del DOGC són les següents.

Se'n van compondre 1.672 pàgines (836 en català i 836 en castellà).

El nombre de diaris impresos a la impremta escola va ser de 799.236 que, amb els 365.014 exemplars impresos directament per la Generalitat de Catalunya, indiquen que la impremta ha distribuït 1.164.250 diaris l'any 1986.

#### Treballs d'impremta

Aquests treballs han tingut un notable increment respecte a l'any 1985. La facturació ha estat de 111.000.000 pessetes, de les quals 68.827.836 corresponen a treballs efectuats per a la Diputació.

L'any 1985 la facturació havia estat de 91.000.000 pessetes de les quals 55.522.186 corresponien a encàrrecs de la Diputació.

Atès el que s'ha exposat, l'any 1986 la impremta escola ha ingressat 408.363.044 milions de pessetes a les quals cal afegir els ingressos accessoris a l'explotació (interessos, venda de deixalles, etc), amb un import de 10.369.575 pessetes. Això ha significat un increment d'ingressos respecte a l'any 1985 del 17,4%.

## PATRONAT DEL MUSEU MANOLO HUGUÉ

### Definició i objectius

El Patronat del Museu Mas Manolo va ser constituït en règim de fundació pública de servei, a fi de fomentar i de realitzar les activitats culturals inherents a un centre museístic.

La col·lecció artística de Manolo Hugué forma part dels béns patrimonials de la fundació, juntament amb una gran quantitat d'objectes d'art cedits per diferents artistes. En destaquen obres de Picasso, donades tant a l'esmentat artista com a la seva vídua i a la filla. Globalment, el museu conté uns 1.200 objectes, la major part dels quals són escultures i dibuixos fets per Hugué. Aquest important patrimoni artístic està instal·lat al mas Manolo, de Caldes de Montbui, conegut així pel fet que va ser propietat de l'artista. Posteriorment, aquesta propietat va ser adquirida per la Diputació amb la idea de destinar-la a fins culturals.

Vencudes les dificultats inicials, en reunions del patronat tingudes durant l'any 1986 s'ha aprovat el pla de finançament corresponent a la reforma i rehabilitació de l'edifici de l'antic Hospital de Caldes com a Taller d'Art Manolo Hugué i sala d'exposicions, amb el finançament corresponent per part del Patronat Mas Manolo, l'aportació de l'Ajuntament de Caldes i la subvenció del V Centenari de la Unitat d'Espanya, per

un import, pel que fa a la primera fase, de 38.139.803 pessetes. El començament de les obres corresponents es preveu que es produirà a començament de l'any 1987.

## PATRONAT D'APOSTES MÚTUES ESPORTIVES BENÈFIQUES

### Antecedents històrics

#### Definició i objectius

El Patronat d'Apostes Mútues Esportives Benèfiques fou creat per Decret-Llei del 12 d'abril de 1946.

La Diputació de Barcelona va concórrer a la convocatòria que es va publicar a aquest efecte en el BOE del 14 de febrer de 1948, i li fou adjudicada la delegació de Barcelona del PAMDB per acord del consell d'administració de l'esmentat patronat, amb data de 5 de març de 1948, que fou elevat a escriptura pública el dia 3 d'abril d'aquell mateix any.

Per Reial Decret 904/1985, de l'11 de juny de 1985 es constitueix l'Organisme Nacional de Loteries i Apostes de l'Estat, el qual havia estat creat per la Llei 50/84 el 30 de desembre de 1984, segons ho disposa l'article 87 número 5.

En virtut de l'esmentat Reial Decret 904/1985, el nou organisme assumeix les atribucions i les competències de l'extingit Patronat d'Apostes Mútues Esportives Benèfiques en matèria d'organització i difusió en exclusiva de les travesses de futbol.

La disposició addicional 4a. del mateix Reial Decret també considera el fet que el nou organisme subroga, en els drets i les obligacions, l'extingit PAMDB, amb la qual cosa la delegació que té la Diputació de Barcelona continua, com abans, amb els mateixos drets i obligacions davant el nou Organisme Nacional de Loteries i Apostes de l'Estat.

El Reial Decret 1360/1985, de primer d'agost autoritza l'explotació de la loteria primitiva.

Per escrit del Director General de l'Organisme Nacional de Loteries i Apostes de l'Estat es confirma la delegació temporal a la Diputació de Barcelona de l'esmentat organisme, per a la loteria primitiva.

### Forma de gestió

En sessió plenària de la Diputació de Barcelona tinguda el 28 de novembre de 1985, a l'empara de l'article 85 3 a) de la Llei 7/1985, es va crear l'Organisme Autònom Local Patronat d'Apostes, com a servei de gestió directa de la Diputació encarregat de les funcions encomanades per delegació de l'Organisme Nacional de Loteries i Apostes de l'Estat.

En la mateixa sessió plenària es va aprovar l'estatut pel qual es regeix l'esmentat organisme autònom, que entrà en vigor el dia primer de gener de 1986.

L'Organisme Autònom Local Patronat d'Apostes de la Diputació de Barcelona té personalitat jurídica pròpia i plena capacitat d'obrar. Té, així mateix, autonomia administrativa i econòmica en la mesura

que li ho reconeixen les lleis que li són d'aplicació i, particularment, el Reglament de Serveis de les Corporacions Locals, sens perjudici de la tutela que correspon a la Diputació.

El govern i administració del Patronat d'Apostes és a càrrec de la junta de govern, composta pels següents membres:

<i>President:</i>	el de la Diputació de Barcelona.
<i>Vice-president:</i>	el diputat president de la Comissió Informativa d'Esports i Joventut.
<i>Vocals:</i>	un diputat designat per la Diputació, i dos vocals de lliure designació de la presidència.  També en formen part el secretari i l'interventor de la Diputació i el gerent del Patronat, que assisteix a les reunions.

### Definició i objectius

La finalitat específica de l'Organisme Autònom Local Patronat d'Apostes es concreta en el desenvolupament, per mitjà dels seus òrgan de govern i administració, de les activitats per dur a terme la gestió confiada per l'Organisme Nacional de Loteries i Apostes de l'Estat. Entre altres activitats, l'organisme desplega les següents, tant pel que fa a les travesses de futbol com a la loteria primitiva.

- Organització i control del funcionament de la xarxa de receptors de butlletes
- Distribució de segells i impresos
- Recepció de butlletes
- Recaptació de l'import de les butlletes
- Pagament de premis
- Escrutini de les butlletes jugades arreu de Catalunya.

### Mitjans

#### Materials

El Patronat d'Apostes disposa d'un edifici situat al carrer Ferlandina, núm. 2, construït per la Diputació de Barcelona, amb una superfície total de 3.840 m<sup>2</sup>.

Es compta amb un complet equip d'ordinadors, pantalles i impressores, adients amb les actuals necessitats del patronat.

Així mateix, es disposa d'important maquinària per llegir i escutar les butlletes, amb els corresponents equips d'ordinadors, impressores i els programes corresponents. També es compta amb màquines de microfilm, revelar i projectar pel·lícules, tot això deixat en dipòsit per l'Organisme Nacional de Loteries i Apostes de l'Estat per efectuar els treballs d'escrutini encomanats.

### Recursos

#### Humans

El mes de març es va nomenar el gerent, que és el responsable de la direcció i gestió de tots els serveis del Patronat d'Apostes.

La junta de govern, reunida el dia 19 de febrer de 1986, va aprovar la plantilla del patronat en la forma següent:

1 gerent
1 cap administratiu
4 caps de departament
8 oficials de primera
20 oficials segona
6 auxiliars administratius
12 subalterns
3 netejadores
<b>TOTAL 55 llocs de treball</b>

A més d'aquest personal, hi ha 119 empleats de dedicació a temps parcial i 68 llocs de treball per a empleats discontinus, de temporada.

Per acord adoptat per la Comissió de Govern de la Diputació de Barcelona el 25 de juliol de 1986, es denegà la compatibilitat sol·licitada per a l'exercici de l'activitat secundària a 32 funcionaris de la Diputació i d'altres corporacions i empreses públiques que presten servei al patronat com a empleats discontinus de temporada, els quals ja no figuren a la relació de personal que s'esmenta.

### Econòmics

El pressupost ordinari del Patronat d'Apostes es nodreix totalment dels ingressos que s'obtenen per les remuneracions de la gestió, el detall de les quals és com segueix:

- 1,80% de comissió per la gestió de la delegació d'Apostes Esportives, sobre la recaptació que s'obté a la província de Barcelona
- 6,00% de comissió per segellament, a la delegació, de butlletes d'apostes esportives
- 0,38% de comissió per la gestió d'escrutini de les apostes esportives segellades a les províncies de Barcelona, Girona, Lleida i Tarragona, sobre la recaptació obtinguda a les esmentades províncies
- 1,44% de comissió per la gestió de la delegació de loteria primitiva, sobre la recaptació que s'obté a la província de Barcelona
- 5,00% de comissió pel segellament, a la delegació, de butlletes de loteria primitiva
- 0,80% de comissió, per la gestió d'escrutini de la loteria primitiva, segellada a les províncies de Barcelona, Girona, Lleida i Tarragona, sobre la recaptació obtinguda a les esmentades províncies.

### Rendiment econòmic

El pressupost ordinari del Patronat d'Apostes per a l'any 1986 és d'un import anivellat de 391.620.000 pessetes. Es preveu que el resultat de l'exercici serà òptim i s'estima que el superàvit serà superior a 75.000.000 pessetes.

## Tasca efectuada i rendiment

Per poder fer una anàlisi –encara que sigui superficial– del treball que efectua el Patronat d'Apostes, cal partir de la divisió en les quatre àrees següents: treballs propis de la delegació d'apostes esportives treballs propis de l'escrutini d'apostes esportives treballs propis de la delegació de loteria primitiva treballs propis de l'escrutini de loteria primitiva.

## Delegacions

Estan encarregades del control i la responsabilitat de totes les operacions administratives i econòmiques que es deriven del segellament de butlletes a la província de Barcelona, tant pel que fa a les d'apostes esportives com a les de loteria primitiva.

El volum del treball fet al patronat està en funció del que genera la recaptació que s'obté a la província de Barcelona.

### *Delegació d'apostes esportives*

El treball que es fa al llarg de la setmana s'incrementa divendres a la nit, quan s'han de quadrar les liquidacions dels 822 establiments (368 a Barcelona i 454 a la província) i repassar totes les butlletes una a una (amb una mitjana de 649.816) per comprovar que la numeració dels segells sigui correlativa i no en manqui cap. La tasca, doncs, s'acaba a altes hores de la matinada del dissabte.

La venda a la província de Barcelona és d'una mitjana de 147.193.259 pessetes setmanals, quantitat que equival aproximadament al 14,78% del total que es recapta a tot Espanya.

### *Delegació de loteria primitiva*

El treball que fa la delegació per aquest joc és molt més complex i laboriós que el d'apostes esportives, ja que, a part que se segellen moltes més butlletes, s'ha de tenir en compte el treball que comporta el pagament de la gran quantitat de premis i la posterior justificació a Madrid. (La mitjana és de 125.743 premis setmanals).

Pel que fa a la recepció dels establiments, cal indicar que n'hi ha 398 a Barcelona i 527 a la província, amb un total de 925 establiments que segellen butlletes de loteria primitiva.

Pel que fa a les butlletes a repassar, se'n compta una mitjana de 1.153.519 setmanals; el dia de tancament, repàs i quadrament és el dimecres.

La delegació a Barcelona obté una recaptació mitjana setmanal de 245.386.064 pessetes, que representa el 14,38% en relació amb la recaptació total d'Espanya.

### *Centres d'escrutini*

El volum econòmic de les quatre províncies catalanes que s'escruten en el centre de Barcelona assoleix gairebé el 20% de la recaptació total d'Espanya.

Aquests centres tenen a càrrec seu el control i la responsabilitat de totes les operacions que comporta

un escrutini, tant pel que fa a les apostes esportives com a la loteria primitiva.

La tasca que implica l'escrutini d'aquests dos tipus d'aposta és molt laboriosa i d'una gran responsabilitat, tant amb l'organisme com amb l'apostant.

### *Escrutini d'apostes esportives*

Diumenge al matí es memoritzen les butlletes segellades a les províncies de Barcelona, Girona, Lleida i Tarragona. La nit de diumenge, es fa l'escrutini, que s'acaba dilluns; posteriorment es publiquen les llistes de premis.

Aquest any la feina s'ha vist augmentada a causa del doble escrutini que cal fer: un dels resultats del primer temps (Q-1) i l'altre amb els resultats definitius dels partits (Q-2). Aquesta nova modalitat es va posar en marxa el mes de setembre, a començament de la temporada 1986/1987.

### *Escrutini de loteria primitiva*

Dimecres a la nit, després de repassades les liquidacions de la loteria primitiva, les butlletes segellades a les províncies de Barcelona, Girona, Lleida i Tarragona es microfilmen i codifiquen, després es revelen les pel·lícules obtingudes i es projecten

Dijous al matí es memoritzen totes les butlletes, a l'efecte que, a la nit, després de fer el sorteig, es pugui començar l'escrutini pròpiament dit, el qual s'acaba el divendres següent.

---

## PATRONAT D'ESPORTS

---

### Definició i objectius

L'Excma. Diputació de Barcelona constituí el PATRONAT D'ESPORTS en règim de fundació pública del servei, amb personalitat jurídica pròpia plena dins l'àmbit de la seva competència, a l'empara del que determina el Reglament de Serveis de les Corporacions Locals.

La seva finalitat específica consisteix a portar a terme els objectius i funcions següents:

- Gestionar les instal·lacions esportives que té encomanades, per tal de promocionar la pràctica de l'esport.
- Col·laborar amb clubs i entitats esportives a fi d'aconseguir la promoció, programació i realització d'activitats esportives a les instal·lacions esmentades.
- Facilitar a la població l'ús d'aquestes instal·lacions.
- Qualsevol altra activitat que li encomani la Diputació de Barcelona, relacionada amb l'educació física i l'esport.

### Forma de gestió i òrgans de govern

El funcionament i el règim jurídic estan determinats pels seus estatuts i, supletòriament, per la legislació de règim local.

El govern i la gestió superiors del Patronat d'Es-

ports correspon a la Junta Rectora, la qual està integrada pel seu president, un secretari i un interventor delegats, i set vocals, tres dels quals són diputats provincials, un ho és en representació de la Direcció General d'Esports de la Generalitat, un altre en representació de l'Ajuntament de Barcelona i els dos vocals restants són tècnics de la Diputació, un del Servei d'Esports i l'altre de Construccions Civils.

## Tasca efectuada

### Rendiments econòmics

L'import global dels ingressos, descomptades les subvencions, ha estat de 37.890.000 pessetes, la qual cosa representa un increment del 13,65% respecte a l'exercici anterior.

Ingressos	Pessetes	% 1985
taxes rendiments patrimonials i atípics	35.450.000,-	9%
	2.440.000,-	170%
TOTAL	37.890.000,-	

Respecte a les taxes, cal dir que, com a conseqüència del procés iniciat pel patronat d'obertura de les instal·lacions a la ciutat, els ingressos procedents dels serveis prestats a la Diputació (escoles, Cos de Seguretat i Serveis Socials) continuen perdent pes específic respecte del total, i que representen únicament el 30% front al 37% de 1985.

Així mateix, cal afegir que l'exercici ha estat tancat amb un superàvit de 5.600.000 pessetes, la qual cosa representa un increment del 74%.

### Rendiments socials

El nombre d'usuaris ha estat de 730.000, quantitat similar a la dels dos exercicis anteriors.

Això no obstant, cal considerar els resultats com a satisfactoris, atès que el nivell d'ocupació és quasi òptim i, per tant, no cal esperar increments espectaculars en aquest sentit.

Les entitats, col·lectius i escoles que han fet ús de les instal·lacions han estat diverses, les més destacables són les següents: federacions catalanes de judo i karate; entitats com: A.E. Vall d'Hebron, E.I.E. de l'Exemple, A.E. d'Horta-Guinardó, Consell de l'Esport Escolar de Barcelona (C.E.E.B.), Agrupació Sant Jordi de la Caixa d'Estalvis de Catalunya, Club Espina Bífida, Escola de Futbol de Barcelona - TARR, escoles C.P. Joan Maragall, Escola Municipal del Mar, C.F. Verge de Montserrat, C.P. Josep M. de Segarra, C. P. Francisco de Goya, I.N.B. Narcís Monturiol, Col·legi Divina Pastora, Escoles Gravi, Col·legi Joventus, a més de les escoles i serveis de la Diputació de Barcelona ubicats a les Llars Mundet, com l'Escola els Pins, l'Escola l'Alzina, el Centre de FP, l'Institut de BUP i COU, l'Institut Psicopedagògic i els ubicats a l'Escola

Industrial: l'Escola del Treball, la d'Enginyers Industrials i Agrònoms; més de 40 equips de futbol en les categories d'infantils, juvenils i amateurs; la III Trobada de Joves de les Ciutats Europees, i les activitats d'estiu de l'Ajuntament de Barcelona.

Cal remarcar com a especialment positives i rellevants les activitats i col·laboracions amb l'Oficina Olímpica i el Departament d'Horta-Guinardó de l'Ajuntament de Barcelona. Es col·laborà en la campanya de voluntaris olímpics i se cedí el Pavelló Polisportiu per a la realització de la filmació *Història d'amor d'una ciutat per l'esport* (escenes de judo i esgrima del film de Leopold Pomés passat a la sessió del COI a Lausanne). Es realitzaren activitats a les instal·lacions de les Llars Mundet en el marc de la campanya Horta-Guinardó cap al 92.

Un fet important de l'exercici de 1986 ha estat la consolidació de la secció i l'Escola d'Atletisme de l'A.E. d'Horta-Guinardó a la Pista d'Atletisme, amb més de 140 integrants, bàsicament infants.

Els esports i activitats habituals han estat: frontó, squash, natació recreativa, curses de natació, futbol i futbol sala, judo, karate, kendo, educació física, atletisme, gimnàstica esportiva i rítmica, waterpolo, handbol i bàsquet.

## Mitjans

### a) Personal

Les persones que han prestat els seus serveis durant el 1986 en aquest patronat han estat les següents:

gerent	1
dir. instal·lacions	1
aux. administratiu	1
oficials 1a.	4
maquinista	1
oficials 2a.	3
peons	7
monitors natació	4
TOTAL	22

El cost total d'aquest factor treball ha estat de 40.282.000 pessetes, la qual cosa representa un 76% respecte al total de les despeses ordinàries de funcionament.

Aquest percentatge, que a simple vista pot semblar exagerat, és similar al de l'exercici anterior, i pot considerar-se lògic, si tenim en compte que les instal·lacions estan en funcionament des de les 8 a les 24 hores, estan separades les unes de les altres, i s'hi treballa diumenges i festius, cosa que n'incrementa les necessitats de personal.

### b) Equipament

El patronat posseeix un patrimoni especial integrat per les instal·lacions esportives radicades als

recintes de l'Escola Industrial i les Llars Mundet, és a dir: cinc camps de futbol amb llum, una pista d'atletisme d'erra, tres pistes de squash, un frontó, una piscina descoberta, una piscina climatitzada, un pavelló polisportiu cobert i un gimnàs.

Les despeses de manteniment i adquisició han representat un import de 12.700.000 pessetes.

Cal afegir que, a més d'aquestes despeses de funcionament, el patronat ha estat invertint, durant el darrer exercici, 28.760.000 pessetes en el remodelatge de la piscina descoberta i en l'execució del projecte d'obres anomenat Oficines Patronat. Segona Fase Pistes de Squash, amb la qual cosa pràcticament es posa fi a un programa d'ampliació i millora de les instal·lacions, iniciat l'any 1984.

## PATRONAT MUSEU ENRIC MONJO

### Descripció i objectius

Es vol divulgar l'obra escultòrica de l'artista Enric Monjo mitjançant la potenciació de les sales del museu amb la participació d'escolars i públic en general i impulsar, conjuntament amb l'Ajuntament de Vilassar de Mar, la sala polivalent Farrés i Puig del museu amb activitats culturals de la vila.

El recorregut del museu s'inicia al vestíbul de la planta baixa, on se situen dues escultures –*Nit i Figura Mutilada*– i en relleu –*Rabadans*– que, a manera de preàmbul, introdueixen l'obra d'Enric Monjo.

El recorregut continua al primer pis, on s'exposa la major part de l'obra de Monjo. La sala del fons conté les peces de temàtica religiosa –*Profeta Isaïas, Verge de l'Esperança, Mateu, Profeta i evangelista, Sant Jaume apòstol*– i una vitrina, que recorre longitudinalment la paret, on s'exposen els esbossos en *terracotta* que pertanyen als grans conjunts: església del Sant Esperit de Terrassa, monestir de Montserrat, capella del Bon Consell de l'Ajuntament de Barcelona.

A la sala del mig hi ha els busts *Hispania, Hongaresa, Mallorquina* i els retrats, mentre que a la tercera sala i al vestíbul s'exposen les figures femenines i, en una vitrina, els esbossos de tema profà.

El vestíbul de la segona planta conté també peces de grans dimensions, mentre que a les dues sales s'explica la notícia biogràfica d'Enric Monjo: els lligams amb el Maresme, els seus estudis, el pas pels tallers d'Arnau i Llimona, els grans conjunts, la projecció internacional i la seva relació amb els personatges del món de la cultura catalana de l'època, etc. Tots aquests temes estan il·lustrats amb material de tipus molt divers: des d'una maqueta de fragata dissenyada per l'avi de l'escultor, fins als retrats que van fer-li Ramon de Capmany, Antoni Vila Arrufat i Enrique Pérez Comendador, passant per dibuixos, documentació professional, diversos guardons que li van ser concedits i la versió en bronze de la primera escultura que Enric Monjo va realitzar.

### Tasca efectuada

En aquest primer any de reobertura del museu, després d'estar tancat més de 9 anys, s'hi han realitzat nombroses activitats:

### Exposicions

Narcís Monturiol  
Gegants, Dracs i Altre Bestiari  
Homenatge a Orwell  
L'Avi Macià i el seu Temps  
Exposició Homenatge a Carme Rovira  
Romanços de Canya i Cordill, d'Estampes i de Ventalls  
Pintures i Dibuixos de José Masó

### Conferències

"Vilassar de Mar estima Pere Quart", a càrrec d'Ignasi Riera  
"La Guerra Civil entre el record i la història", a càrrec de Josep Fontana.  
"Un segle i mig de controvèrsia territorial", a càrrec d'Enric Lluch.  
"El debat polític sobre la divisió territorial", taula rodona  
"Poesia de Pere Quart", a càrrec de Feliu Formosa  
"Alfonso R. Castelao (1886-1950)", a càrrec de Ricard Salvat  
"Obra poètica de García Lorca", a càrrec d'Adolfo Sotelo.

número de visitants	1957
actes i exposicions celebrats	24
cessió de la sala a entitats culturals del poble	3

## FUNDACIÓ PÚBLICA. ESCOLA UNIVERSITÀRIA D'ENGINYERIA TÈCNICA INDUSTRIAL DE BARCELONA

L'Escola Universitària d'Enginyeria Tècnica Industrial de Barcelona és una Escola de la Diputació de Barcelona, que té la qualificació de centre no estatal reconegut, atorgada per ordre de 16 de març de 1966. Està adscrita a la Universitat Politècnica de Catalunya, en virtut del decret 787/76, de 5 de març, tots dos del Ministeri d'Educació i Ciència.

Els objectius primordials de l'escola són: l'ensenyament, la investigació i el desenvolupament de les matèries pròpies per a la formació dels titulats respectius, l'organització de cursos monogràfics d'especialització i perfeccionament, seminaris i qualssevol altres que complementin la formació tècnica i humana de l'alumne i titulats. Per a la consecució dels fins d'investigació, l'escola pot establir instituts, laboratoris de recerca tècnica i nexes de cooperació industrial.

L'escola és una fundació pública de la Diputació creada a l'empara del que estableix l'article 85, apartat c) del Reglament de Serveis de les Corporacions Locals.

L'òrgan de govern de la fundació és el patronat, integrat per un màxim de 10 membres designats per la Diputació, dos dels quals són proposats per la Universitat Politècnica de Catalunya. El director de l'escola n'és vocal nat; també hi ha un representant del professorat i un de l'alumnat de l'escola.

La composició actual del patronat és la següent: president delegat, vocals, secretari i interventor delegat.

El govern intern de l'escola està confiat a un director, que treballa amb l'assistència d'un sots-director, el cap d'estudis, el secretari i l'administrador.

Altres òrgans de govern de l'escola, segons el reglament aprovat pel Ple de la Diputació el 27 de juliol de 1979, són el claustre general, la junta d'Escola, les comissions econòmica i d'estudis i les juntes de departament.

L'escola està estructurada per departaments, que són les unitats fonamentals d'ensenyament i investigació d'assignatures anàlogues que guarden relació científica i tècnica entre si. El departament té la responsabilitat dels corresponents ensenyaments i investigacions dins del seu àmbit. Els departaments coordinen entre ells les seves activitats docents i en donen compte a la junta d'escola.

Actualment, els departaments existents a l'escola són els següents:

- Departament d'Electrònica
- Departament d'Electrotècnica
- Departament de Gestió Empresarial
- Departament de Matemàtiques
- Departament de Mecànica Aplicada
- Departament de Mecànica de Fluids i Termodinàmica
- Departament de Projectes
- Departament de Química Fonamental
- Departament de Química Tècnica
- Departament Tèxtil

La tasca que efectua l'escola és l'ensenyament, la investigació i el desenvolupament de les matèries pròpies per a la formació dels enginyers tècnics industrials de les especialitats següents:

- Enginyer tècnic mecànic (Secció Construcció de Maquinària)
- Enginyer tècnic elèctric (Secció Màquines Elèctriques)
- Enginyer tècnic elèctric (Secció Electrònica Industrial)
- Enginyer tècnic químic (Secció de Control de Processos i Instal·lacions Químiques).
- Enginyer tècnic tèxtil (Secció Filatura i Teixits).
- Enginyer tècnic tèxtil (Secció Tintoreria i Aprestos).

Durant els darrers anys l'escola ha experimentat un considerable increment en laboratoris i tallers, com també en la dotació del material que s'hi destina. Actualment, l'escola disposa dels següents laboratoris i tallers, algun dels quals encara és en fase de desenvolupament.

- a) Departament d'Electrònica
  - Laboratori d'electrònica
  - Laboratori d'instrumentació electrònica
  - Laboratori de microordinadors
  - Laboratori d'ordinadors
- b) Departament d'Electrotècnica
  - Laboratori de màquines elèctriques
  - Laboratori de servosistemes
  - Laboratori d'electrometria
  - Laboratori de centrals i xarxes
  - Laboratori de regulació i control de màquines elèctriques
- c) Assignatura de Física
  - Laboratori de física general
- d) Departament de Mecànica Aplicada
  - Laboratori de metal·lografia
  - Laboratori d'assaig de materials
  - Laboratori de vibracions
  - Taller mecànic
- e) Departament de Mecànica de Fluids i termodinàmica
  - Laboratori de mecànica de fluids
  - Laboratori de calor i fred
  - Laboratori de màquines tèrmiques
- f) Departament de Química Fonamental
  - Laboratori de química general
  - Laboratori d'anàlisi química general i físico-química
  - Laboratori de química orgànica
- g) Departament de Química Tècnica
  - Laboratori de química industrial i operacions unitàries
  - Laboratori de control i automatismes
  - Laboratori d'anàlisi instrumental
- h) Departament Tèxtil
  - Laboratori d'anàlisi i control tèxtil
  - Taller de filatura
  - Taller de tissatge
  - Taller de tintoreria

El pressupost de l'escola per a l'any 1986 ha estat de 487.900.408 pessetes, i l'alumnat matriculat el curs 1985/86, de 2.810 alumnes, segons el detall següent:

1r. curs (comú a totes les especialitats)	1.333
2n. curs	
Enginyeria tècnica mecànica	196
Enginyeria tècnica màquines elèctriques	55
Enginyeria tècnica electrònica industrial	454
Enginyeria tècnica química industrial	102
Enginyeria tècnica tèxtil (fil. i teixits)	18
Enginyeria tècnica tèxtil (tint. i aprestos)	4
TOTAL alumnes 2n. curs	829

3r. curs	
Enginyeria tècnica mecànica	192
Enginyeria tècnica màquines elèctriques	46
Enginyeria tècnica electrònica industrial	294
Enginyeria tècnica química industrial	107
Enginyeria tècnica tèxtil (fil. i teixits)	4
Enginyeria tècnica tèxtil (tint. i aprestos)	5
TOTAL alumnes 3r. curs	648
TOTAL alumnes matriculats a l'escola	2.810

El nombre de projectes de final de carrera presentats durant el curs 1985/86 (octubre 1985 - juny 1986) ha estat de 113, segons el detall següent:

enginyers tècnics mecànics	40
enginyers tècnics màquines elèctriques	8
enginyers tècnics electrònica industrial	35
enginyers tècnics química industrial	27
enginyers tècnics tèxtil	3
TOTAL	113

L'escola té subscrit un conveni de col·laboració amb la Hidroelèctrica de Catalunya i un altre amb la CIRIT a fi de desenvolupar un programa d'investigació aplicat als camps de l'electrònica i tèxtil respectivament.

Per mitjà de la borsa de treball de l'escola s'han canalitzat sol·licituds de treball i de pràctiques en empreses per a alumnes i enginyers tècnics acabats de graduar.

Durant el curs 1985/86 el patronat de la fundació ha concedit vuit beques a alumnes del centre, a fi de col·laborar en treballs d'investigació aplicada que porten a terme diferents departaments.

L'escola disposa d'un Gabinet de Publicacions per a l'edició d'apunts de les diverses assignatures, com també per prestar servei de fotocòpies. En el curs 1985/86 el nombre d'edicions d'apunts ha estat de 40, repartides entre les diferents matèries.

Durant el curs 1985/86, l'escola ha comptat amb una plantilla contractada pel patronat de la fundació formada per:

Personal no docent	
mestres pràctics	6
oficials	5
mossos	3
bibliotecària	1
administració	8
telefonista	1
conserge	1
subalterns	7
neteja	10
TOTAL personal no docent	42

Personal docent	
catedràtics caps de departament	7
catedràtics	18
professors agregats	27
professors ajudants	11
professors especials (educació física)	1
TOTAL professorat	78

Als anteriors, cal afegir 10 funcionaris de l'Ex-cma. Diputació que presten servei en aquest centre, segons es detalla a continuació:

administratius	4
mestres pràctics	2
bidells	3
mossos	1
TOTAL funcionaris	10

Els objectius que es volen aconseguir al llarg de 1987 es poden resumir en els punts següents:

- Adequació de la infraestructura, tant de la part de l'escomesa i xarxa elèctrica, actualment deficient i insuficient, obres, pintura, calefacció, etc., per a l'aranjament de l'edifici, com també completar els laboratoris i tallers que es troben en fase d'equipament i, encara, per iniciar la creació dels que encara fan falta.
- Recuperació d'espais, ja que els existents, en alguns casos, resulten molt limitats.
- En l'ordre acadèmic, l'escola aspira a crear especialitats noves, d'acord amb l'evolució de la tècnica, ampliar els seus contactes amb la indústria i altres escoles i impulsar els cursos de reciclatge i perfeccionament de postgraduats.

## ESCOLA UNIVERSITÀRIA D'ENGINYERIA TÈCNICA AGRÍCOLA

### Definició i objectius

Els orígens de l'Escola Universitària d'Enginyeria Tècnica Agrícola es remunten als anys 1854-1870 quan es crearen, en col·laboració amb diverses entitats i particulars, el Jardí Botànic i la Granja Model Experimental, inicialment situats als anomenats Horts de Sant Pau i, després, a la Torre del Pla, de Gràcia.

L'11 de juliol de 1911, per iniciativa d'Enric Prat de la Riba, la Diputació constituí l'Escola Superior d'Agricultura als terrenys de l'antiga fàbrica Batlló, que fou traspasada a la Mancomunitat de Catalunya per acord de l'11 d'octubre de 1918. El 1922, fou adquirida la Torre Marimon de Caldes de Montbui i el 1939 s'establí un pla d'estudis idèntic al dels perits agrícoles de les escoles oficials de l'Estat, juntament amb uns ensenyaments monogràfics complementaris.

Finalment, l'ordre del Ministeri d'Educació Nacional del 15 d'octubre de 1940 reconegué la validesa oficial dels estudis cursats en aquesta escola.

Els objectius primordials de l'escola són, doncs, l'ensenyament, la recerca i el desenvolupament de les matèries que corresponen a la formació dels titulars respectius, l'organització de cursos monogràfics, d'especialització i de perfeccionament, seminaris i tota altra activitat que complementi la formació tècnica i humana dels alumnes i titulars.

S'hi imparteixen cursos d'enginyeria tècnica en les especialitats següents:

Explotacions agropecuàries
Hortofructicultura i jardineria
Indústries agrícoles

### Nombre d'alumnes

El nombre total d'alumnes matriculats a l'escola el curs 1985-86 ha estat de 874, que es desglossen de la manera següent:

primer curs	332
segon curs	275
tercer curs	267
<b>TOTAL</b>	<b>874</b>

Per especialitats, els alumnes es distribueixen així:

<i>Segon curs</i>	
Explotacions agropecuàries	108
Hortofructicultura i jardineria	109
Indústries agrícoles	58
<i>Tercer curs</i>	
Explotacions agropecuàries	116
Hortofructicultura i jardineria	90
Indústries agrícoles	61

En les tres convocatòries del gener, el maig i l'octubre han acabat la carrera, amb la defensa del treball corresponent, els alumnes següents:

Explotacions agropecuàries	49
Hortofructicultura i jardineria	47
Indústries agrícoles	17

El premi Claudi Oliveras al millor expedient acadèmic ha estat atorgat a l'alumna de 3r. d'Hortofructicultura i jardineria Josefa Duran Torrents, amb una nota mitjana de carrera de 6,56 punts.

### Gestió

Durant aquest curs acadèmic un nou equip directiu s'ha fet càrrec de la gestió del centre, constituït per:

directora: Dra. Rosa Flos i Bassols
subdirector: Sr. Xavier Martínez i Farré
cap d'estudis: Dra. Montserrat Soliva i Torrentó
secretari: Sr. Alfred Ferret i Quesada

### Activitats complementàries

Entre les activitats més destacades que els departaments han dut a terme, al marge de la purament docent, podem destacar les següents:

#### *Departament de Matemàtiques*

- Curs sobre anàlisi de la variança
- Publicació sobre funcions exponencials i logarítmiques: exercicis i exàmens resolts i recull de les respostes dels exàmens del curs
- Assistència a la I Conferència Espanyola de Biometria a Granada.

També s'han fet contactes diversos amb altres centres i facultats universitàries, amb el Centre de Càlcul de la UPC i amb la seva Comissió d'Informàtica.

#### *Departament de Física*

- Participació en el III Seminario sobre Política Ambiental a Catalunya i el Llenguadoc, a la Facultat de Ciències Econòmiques de la Universitat de Barcelona.
- Col·laboració amb l'Escola Superior d'Enginyers Industrials de Barcelona en el desenvolupament del Curs de Biotecnologia Alimentària, com també en el Curs Superior de Viticultura i Enologia celebrat a la nostra escola.
- S'han iniciat treballs sobre l'evolució de paràmetres físics en la fermentació alcohòlica, i projectes per automatitzar el control de sortida del most filtrat i escumes, en col·laboració amb el Departament d'Indústries, Codorniu, S.A. i l'INCAVI.

#### *Departament de Química Agrícola*

- Participació en la secretaria d'Organització del II Congrés Mundial de Tecnologia d'Aliments
- Control de la qualitat del compost de les plantes de tractament de brossa urbana de Mataró i Vilafranca
- Anàlisi de la contaminació del sòl proper a un abocador industrial d'olis, per encàrrec d'Ecòlogica
- Assistència al simposi internacional sobre compost a Udine (Itàlia), on l'àrea va presentar cinc comunicacions
- Assistència al seminari internacional sobre utilització de fangs en agricultura, a Madrid, on es va presentar una comunicació
- Participació en el curs postgrau de la UPC sobre biotecnologia alimentària
- Participació en el curs de diplomats de sanitat, organitzat pel Dept. de Sanitat i Seguretat Social
- Continuació de l'ajut de l'INIA per a l'estudi de l'aplicació de fangs en agricultura, canalitzat actualment a través de l'IRTA
- Col·laboració en un número monogràfic de *Quaderns Agraris* sobre adobs orgànics, amb 14 articles, tots basats en la recerca i en treballs de fi de carrera realitzats a l'àrea
- Col·laboració amb quatre articles en un número extraordinari de *Cuadernos INIA* sobre la utilització agrícola de fangs de depuradora
- Col·laboració en una monografia publicada pel Ser-

vei del Medi Ambient, sobre el compost, constituïda íntegrament per quatre treballs efectuats a l'àrea

- Publicació de dos articles sobre interpretació de les anàlisis de sòls i un sobre la utilització del compost, en revistes nacionals.

#### Departament de Biologia

- L'activitat experimental del departament sobre la qual es realitzen nombrosos treballs de fi de carrera ha continuat sent el blat de moro. Actualment s'avaluen les possibilitats d'emprar productes exòtics com a punt de partida per augmentar la producció de farratge. Els treballs experimentals s'han reflectit en diverses publicacions i en la presentació de set comunicacions a les IV Jornades Tècniques sobre Maíz, celebrades a Lleida.
- També han continuat les col·laboracions amb el Departament de Genètica de l'Escola Superior d'Enginyers Agrònoms de València, i amb el CSIC (Aula Dei de Saragossa). Amb totes dues institucions es duen a terme programes comuns de recerca sobre blat de moro.
- Segueix la línia d'experimentació a gran escala sobre el control biològic de les podridures d'arrels (*Armillaria* i *Rosellinia*) amb els fons antagonistes *Trichoderma viridae* i *Tr. herzianum*.
- Es treballa en la lluita dirigida a controlar la *Psylla* del paper, l'aranya roja de diferents espècies.
- Igualment s'experimenta amb diferents fungicides per tenir un control més eficaç del *Penicillium* en la fruita destinada a frigoconservació.

#### Departament de Producció Vegetal

##### Fitotècnia

- Sota el patrocini del Dept. d'Agricultura, Ramaderia i Pesca i amb la col·laboració del Patronat Català pro-Europa s'han realitzat, conjuntament amb el Dept. de Fisiologia Vegetal de la Facultat de Biologia, els seminaris següents:
- Seminari Internacional de Tècniques de Producció en Horticultura Ornamental
- Seminari Internacional de Compostatge i Microorganismes Supressors
- El laboratori de cultiu *in vitro* ha continuat la seva tasca de docència i recerca amb 22 alumnes interns i ha obtingut dos ajuts d'investigació, en fase de realització, sobre:
- Micropropagació de carxofera, amb l'ajut de la Caixa de Pensions
- Estudi de substituïts de l'agar en la micropropagació vegetal, amb l'ajut de la CIRIT

##### Horticultura

D'altra banda s'han continuat les línies de treball sobre:

- Microclimatologia i ecofisiologia de cultius protegits
- Caracterització i avaluació de substrats hortícoles
- Composició mineral de plantes ornamentals
- Germinació d'espècies hortícoles

##### Cultius herbacis

S'han confirmat les línies d'estudi de la producció de farratge mitjançant espècies gramínies anuals d'utilització clàssica com a productors de gra.

##### Fructicultura

S'han elaborat estudis sobre les matèries següents:

- Diferents varietats de préssecs, nectarines, prunes i pomes, de les quals ja s'ha iniciat la multiplicació a gran escala;
- El comportament dels híbrids Hansen 2 i Hansen 5 (Universitat de Davis), com també dels patrons Higgama, Miram i Mirabi per al presseguer i del Maark-9 per a la pomera;
- L'experimentació a gran escala de nous tipus de formació (dels quals destaquen el fus i la palmeta lliure en el presseguer i la nectarina), en col·laboració amb l'Institut de Cultius Arboris de la Universitat de Pisa;
- Diferents tècniques de manteniment del sòl i la incidència que tenen sobre l'evolució de la matèria orgànica, el consum d'aigua i la incidència a nivell de producció i qualitat;
- Diferents tècniques de l'esporga de la pomera i la perera amb la finalitat d'aconseguir-ne una adequada ramificació;
- L'efecte de diferents tipus d'incisió en el presseguer i la nectarina i la seva incidència en el calibre i l'època de maduració.

##### Sòls i adobs

- Presentació d'una comunicació en la sessió conjunta ICHN-SCB
- Participació en el curs de postgrau de viticultura i enologia
- Organització i coordinació del curs de sòls persialítics i cobriment edàfic
- Estudi de la clorosi en els sòls de vinya
- Publicació d'un estudi sobre els sòls damunt de basalts de la Selva.

##### Departament de Zootècnia

- Participació i col·laboració en el Curs de Microscòpia de Pinsos que, des de fa tres anys, organitza el Grup Professional d'Alimentació Animal per als tècnics de control de qualitat de les fàbriques de pinsos i de laboratoris públics i privats, que s'imparteix a l'Institut Químic de Sarrià sota la garantia de l'Associació Americana de Microscopistes de Pinsos. S'han presentat diverses comunicacions a les Jornades Tècniques que se celebren en aquest mateix curs.
- Direcció tècnica de la revista ramadera ONE
- Ponència presentada en el Congrés Mundial de Nutrició Animal a Madrid
- Participació, com a membre del comitè, en l'organització de l'EXPOAVIGA
- Assistència a les I Jornades sobre Producció Animal, celebrades a Saragossa, en les quals s'han presentat dues comunicacions
- Realització del I Curs d'Introducció a la Piscicultura Marina
- Posada a punt del laboratori de digestibilitat

- Posada a punt de la nau de lactància artificial de xais a Torrebonica, en col·laboració amb la Caixa de Pensions
- També en col·laboració amb aquesta entitat s'ha continuat la línia experimental sobre l'obtenció d'una ovella fruit de l'encreuament Ripollesa × Romanoff, com també la utilització del pèsol en gra en l'engreix de xais
- Finalment, de resultes d'aquests treballs s'han publicat quatre informes en revistes especialitzades.

#### Departament d'Indústries

- Realització del 8è. cicle de conferències per a alumnes i ex-alumnes de l'especialitat d'indústries
- Col·laboració amb l'INCAVI en la realització del I Curs de Postgrau de Viticultura i Enologia.

S'ha participat en nombrosos cursos i seminaris, dels quals destaquen els següents:

- Piscicultura marina
- Biotecnologia alimentaria y tecnologia de alimentos
- Seminari Internacional sobre Enologia
- Seminari sobre Denominació d'Origen del Formatge de Maó
- Seminari sobre Tecnologia de la Vinificació del Blanc i Rosat de Brescia
- Seminari sobre Tècniques de Filtratge

#### Departament d'Economia

S'han tingut seminaris sobre cooperativisme, programació lineal i estudi de mercats.

S'han fet visites formatives a la Borsa de Barcelona de valors mobiliaris i a la Llotja de Cereals de Barcelona.

S'ha col·laborat en el curs de post-grau de viticultura i enologia de la UPC.

#### Biblioteca

Amb data 9 de desembre de 1986 se signà un conveni entre el Departament d'Agricultura, Ramaderia i Pesca de la Generalitat de Catalunya i el Patronat de la Fundació Pública Escola Universitària d'Enginyeria Tècnica Agrícola i d'Especialitats Agropecuàries de Barcelona, el qual estableix la col·laboració entre totes dues institucions pel que fa a l'hemeroteca i el fons bibliogràfic respectius, sobre assumptes agraris.

#### Personal

Amb les noves incorporacions, constitueixen el cos de professors:

1	catedràtica en comissió de serveis
28	titulars
8	agregats
8	adjunts
5	ajudants

El personal no docent el componen:

1	administrador
1	cap de negociat
2	oficials administratius
5	auxiliars administratius
1	bibliotecària
2	auxiliars de biblioteca
1	porter major
2	bidells
9	mossos

## PATRONAT D'ASSISTÈNCIA MÈDICO-FARMACÈUTICA PAASIS

### Definició i objectius

Aquesta fundació pública, tal com la defineix el nom mateix, té l'objectiu de donar assistència sanitària als funcionaris de la Corporació i als seus familiars i beneficiaris dintre del marc de la legislació vigent.

El PAASIS es constituí el 30 d'abril de 1954 per acord del Ple de la Diputació per donar compliment a allò que preceptuava l'article 97 del Reglament de Funcionaris d'Administració Local i es posà en marxa immediatament per prestar assistència sanitària com a òrgan de gestió de la Corporació. No obstant això, fins al cap de cinc anys no s'establí el primer reglament general, que aprovà el Ple de la Diputació el 30 de maig de 1959.

Després de més de vint-i-cinc anys, i també per acords de la Corporació de 30 d'octubre de 1984 i 31 de maig de 1985, s'aprovaven, respectivament, els estatuts de la fundació i el reglament de règim interior del patronat actualment vigents.

### Estructura del servei

El PAASIS consta d'un extens cos mèdic que atén totes les especialitats dintre de Barcelona. Pel que fa a l'assistència dels funcionaris i familiars residents a la província, es disposa de metges de capçalera i pediàtres i també de concerts amb entitats mèdiques per a la resta d'especialitats.

Quant a establiments sanitaris, també se'n disposa mitjançant concertacions -n'hi ha amb quasi la totalitat de clíniques i hospitals de Barcelona-; pel que fa als funcionaris residents a la província, les assistències hospitalàries s'engloben amb les pòlisses d'assegurança de les entitats mèdiques de què s'ha fet esment al paràgraf anterior.

L'assistència farmacèutica també és atesa per mitjà d'un conveni establert amb el Col·legi de Farmacèutics de la província de Barcelona, el qual permet al patronat disposar del model reconegut de receptes pròpies per adquirir els medicaments mitjançant una aportació variable segons els productes farmacèutics i de conformitat amb la legislació vigent.

## Òrgans i forma de govern

Sota la tutela de la Corporació, el govern del patronat correspon a una junta rectora, que celebra reunions ordinàries, amb una periodicitat mensual, i també de caràcter extraordinari.

Componen aquesta junta:

- un president, que és el de la Diputació o un diputat en qui delegui.
- un vice-president, designat pel president
- dos vocals, designats pel Ple dels diputats
- quatre vocals, en representació dels funcionaris de carrera
- un secretari, que és el de la Corporació, o un funcionari en qui delegui
- un interventor, que és el de la Diputació, o un funcionari en qui delegui.
- un director mèdic del patronat

Aquests tres darrers membres hi tenen veu, però no vot.

Les tasques administratives són a càrrec d'un cap administratiu, que té a càrrec seu una oficina integrada pels llocs de treball següents: 2 places administratives i 2 d'auxiliars.

De la part sanitària, n'és responsable el director mèdic, amb una plaça d'auxiliaria a les seves ordres, i també tot el cos mèdic del patronat.

## Tasca efectuada i recursos econòmics

L'any 1986 ha estat marcat per un increment notable dels serveis, com la incorporació de la litotricia extracorpòria en el tractament de càlculs renals, les proves de ressonància magnètica, substitutives, en molts casos, de l'*scanner*, un concert amb la Casa de Maternitat per a planificació familiar, etc.

Aquestes millores i un augment també notable de la quantitat i complexitat d'assistència a malalts -dintre de l'any 1986 s'han efectuat amb èxit dos trasplantaments de ronyó- han determinat un augment important de les despeses.

El pressupost del patronat, que es nodreix essencialment a través de la Mutualitat Nacional de Previsió de l'Administració Local MUNPAL-, de les quotes de la Diputació i dels funcionaris mateixos, ha estat aquest any 1986 de més de 550 milions de pessetes, quasi un nou per cent superior al de l'any anterior.

## Mitjans

### Personal

El nombre de facultatius i facultatives auxiliars que componen el quadre assistencial del PAASIS s'eleva a 86, que serveixen les especialitats de medicina general, pediatria, cirurgia, traumatologia, cirurgia infantil, toco-ginecologia, cardiologia, aparell digestiu, aparell respiratori, oto-rino-laringologia, oftalmologia, odontologia, reumatologia, al·lèrgologia, dermatologia, urologia, neurologia, psiquiatria, endocri-

nologia, acupuntura, psicologia infantil, podologia i ATS-diplomats infermers.

També cal indicar que, en la modalitat de percepció per acte mèdic, hi figuren un grup nombrós de consultors que atenen les especialitats no anomenades anteriorment i que són, entre d'altres, anàlisi clíniques, radiologia, rehabilitació i recuperació funcional, angiologia i cirurgia vascular, anatomopatologia, etc.

Com s'ha dit a la part primera, sobre l'estructura del PAASIS, per a l'atenció sanitària dels funcionaris residents a la província hi ha més de cinc-cents conductes mèdics establerts amb metges de capçalera i pediatres; a part dels concerts amb les entitats Mútua del Penedès i Assistència Sanitària Col·legial, S.A. per a les hospitalitzacions i la resta de les especialitats mèdiques.

## Col·lectiu d'usuaris del patronat

El nombre total de carnets del PAASIS, el 31 de desembre de 1986, era de 6.383, que representen, amb familiars i tot, un conjunt de 14.244 usuaris.

---

## INSTITUT DE CIÈNCIES SOCIALS

---

### Definició i objectius

El dia 7 de març de 1986 va constituir-se, al Palau de la Generalitat, el Patronat de la Fundació Pública Institut de Ciències Socials, el qual va quedar constituït de la forma següent:

- president: Excm. Sr. Antoni Dalmau i Ribalta
- vice-president: Dr. Ramon Pascual i de Sans
- vocals en representació de la Universitat Autònoma de Barcelona:
  - Dr. Isidre Molas i Batllori
  - Dr. Joan Estruch i Gibert
  - Dr. Josep M. Vallès i Casadevall
  - Dr. Jordi Solé i Tura
- vocals en representació de la Diputació de Barcelona:
  - Sr. Antoni Cruells i Rovira
  - Sr. Jordi Porta i Ribalta
  - Sr. Lluís Ramallo i Massanet
  - Dr. Manuel Ribas i Piera
  - Dr. Antoni Serra i Ramoneda

Les dues línies essencials de treball que van fixar-se per a l'any 1986 foren, per una part, oferir suport als grups de recerca de la Universitat Autònoma de Barcelona en l'àmbit dels estudis sociològics, i, per una altra, promoure una docència dirigida a la realització de seminaris adreçats a alumnes postgraduats. Va plantejar-se, així mateix, com a possible objectiu, oferir la connexió dels estudis de sociologia a les administracions públiques i a d'altres institucions públiques i privades.

En la sessió del patronat de data 25 d'abril fou nomenat director de l'institut el Sr. Joan Botella i Corral, secretari de la Universitat Autònoma de Barcelona i professor de la Facultat de Dret d'aquesta universitat.

En la mateixa sessió la Sra. Anna Ramon i Llo-

part, cap de servei de la vice-secretaria, fou nomenada gerent de l'institut. En l'esmentada sessió del patronat tingué lloc, així mateix, l'aprovació de la plantilla de personal de l'Institut de Ciències Socials, del programa d'activitats per a la resta de l'any 1986 i del pressupost.

## Personal

La plantilla de treball està constituïda pels llocs de treball següents:

1 director sense retribució econòmica
1 gerent sense retribució econòmica
1 auxiliar administratiu amb la retribució corresponent.

## Pla d'activitats 1986

- Realització d'un col·loqui de sociologia electoral.
- Ajuts a la investigació.
- Assistència als congressos i reunions científiques que es considerin idonis.
- Realització d'un curs per a postgraduats.

## Pressupost

### RESUM PER CAPÍTOLS DE L'ESTAT DE DESPESES

Capítol		Pessetes
I	remuneracions del personal	1.650.000
II	compra de béns corrents i de serveis	5.615.000
IV	transferències corrents	1.735.000
VI	inversions reals	1.500.000
	TOTAL estat de despeses	15.500.000

## Domicili

L'Institut de Ciències Socials té la seu als locals situats a la planta 3a. del carrer Jaume I, amb un caràcter provisional, mentre no sigui possible la instal·lació definitiva en un dels locals de la Casa de Caritat que s'integri, després, en el conjunt de dotacions culturals i docents que hi ha al voltant del Pati Manning.

## Biblioteca

Ha estat possible recuperar, també, part del fons bibliogràfic i d'arxiu, encara que no el que podríem denominar arxiu acadèmic de la vella Escola de Ciències Socials que havia creat l'Institut de Ciències Socials (això fa que no s'hagin pogut atendre sol·licituds de certificacions que s'han rebut), com tampoc la documentació relativa a la *Revista de l'Institut de Ciències*

*Socials*, correspondència amb editorials o amb altres entitats, etc.

Tal com havia acordat el patronat, s'ha interromput la producció de les publicacions de l'Institut de Ciències Socials, a l'espera de l'elaboració d'una nova política editorial.

## Activitats de l'institut

Constituït, ja entrat l'any en curs, el patronat de l'institut, ha calgut programar-ne i organitzar-ne les activitats sobre la marxa. D'altra banda, l'existència d'un inevitable buit entre la creació d'un projecte i la seva concreció en resultats ha fet que el balanç, avui, sigui aparentment reduït, i no serà fins als propers mesos que n'apareixeran tots els resultats visibles.

En destaquem els aspectes següents:

1. Pel que fa a l'activitat dels grups de recerca que reben ajuts de l'Institut de Ciències Socials, ja s'ha rebut el treball *Els alcaldes i regidors de Catalunya 1979-1983*. S'han rebut, així mateix, els treballs següents: *Economia submergida*, a càrrec de Fausto Migúelez, Louis Lemkow i Muriel Casals; *Anàlisi dels resultats del referèndum OTAN*, a càrrec de l'Equip de Sociologia Electoral, i *Les èlites polítiques locals de Catalunya*, a càrrec de Montserrat Baras, Joan Botella, Jordi Capó i Gabriel Colomé.

Els tres grups de recerca han sol·licitat utilitzar la seu de l'institut com a lloc de treball. Això ja s'ha materialitzat en el cas del grup d'estudi sobre èlites locals a Catalunya, que ha dipositat a l'institut el seu fons de dades i n'utilitza parcialment les instal·lacions per als seus treballs en curs. Pel que fa a l'Equip de Sociologia Electoral, se n'ha retardat el trasllat, a l'espera de la futura localització de la seu de l'Institut de Ciències Socials.

2. Durant la segona setmana de desembre ha tingut lloc un curs sobre administracions públiques, a càrrec del professor Bruno Dente (Universitat de Bologna), adreçat a estudiosos de l'administració i a alts funcionaris. El curs ha tingut una durada de 16 hores, s'ha realitzat a la seu de la Universitat Autònoma de Barcelona. La inscripció ha estat gratuïta i s'ha limitat a 20 el nombre d'assistents.
3. Ha tingut lloc a Barcelona, durant el mes de setembre d'enguany, la reunió del Joint Committee on Western Europe, integrat pel Social Science Research Council i per l'American Council of Learned Societies. El SSRC va demanar ajuts a diverses entitats del nostre país, i tant l'Institut de Ciències Socials com la Fundació Jaume Bofill van acceptar de patrocinar la trobada. També hem de mencionar que tingué lloc una reunió d'intercanvi d'informacions i de projectes entre l'esmentat comitè i diversos investigadors vinculats a l'Institut de Ciències Socials, com també la seva gerent i el director.

Finalment, l'Institut de Ciències Socials ha establert contactes per arribar a una col·laboració sistemàtica amb l'Institute for Mediterranean Studies (Universitat de Bristol, GB) i amb l'Institut for Social Research (Ann Arbor, Michigan, EUA).

En conjunt, es pot dir que l'Institut de Ciències Socials, en el limitat marge de temps de què ha disposat, ha aconseguit de fer-se present en el medi investigador del nostre país, ha impulsat l'activitat de nuclis de recerca, ha avançat en l'establiment de programes

de formació en administració pública i, en conjunt, es troba en bones condicions per donar un salt endavant, per esdevenir alhora un potent nucli coordinador d'investigacions i per iniciar una línia sistemàtica d'ensenyament especialitzat d'alt nivell.



QUARTA PART

**ORGANIGRAMA DELS  
SERVEIS DE LA DIPUTACIÓ**

- 01. ÀREA DE POLÍTICA TERRITORIAL
- 02. ÀREA DE COOPERACIÓ MUNICIPAL
- 03. ÀREA DE SERVEIS A LES ENTITATS LOCALS
- 04. ÀREA DE SERVEIS A LES ENTITATS LOCALS
- 05. ÀREA DE SERVEIS A LES ENTITATS LOCALS
- 06. ÀREA DE SERVEIS A LES ENTITATS LOCALS
- 07. ÀREA DE SERVEIS A LES ENTITATS LOCALS
- 08. ÀREA DE SERVEIS A LES ENTITATS LOCALS
- 09. ÀREA DE SERVEIS A LES ENTITATS LOCALS
- 10. ÀREA DE SERVEIS A LES ENTITATS LOCALS
- 11. ÀREA DE SERVEIS A LES ENTITATS LOCALS
- 12. ÀREA DE SERVEIS A LES ENTITATS LOCALS
- 13. ÀREA DE SERVEIS A LES ENTITATS LOCALS
- 14. ÀREA DE SERVEIS A LES ENTITATS LOCALS
- 15. ÀREA DE SERVEIS A LES ENTITATS LOCALS
- 16. ÀREA DE SERVEIS A LES ENTITATS LOCALS
- 17. ÀREA DE SERVEIS A LES ENTITATS LOCALS
- 18. ÀREA DE SERVEIS A LES ENTITATS LOCALS
- 19. ÀREA DE SERVEIS A LES ENTITATS LOCALS
- 20. ÀREA DE SERVEIS A LES ENTITATS LOCALS
- 21. ÀREA DE SERVEIS A LES ENTITATS LOCALS
- 22. ÀREA DE SERVEIS A LES ENTITATS LOCALS
- 23. ÀREA DE SERVEIS A LES ENTITATS LOCALS
- 24. ÀREA DE SERVEIS A LES ENTITATS LOCALS
- 25. ÀREA DE SERVEIS A LES ENTITATS LOCALS
- 26. ÀREA DE SERVEIS A LES ENTITATS LOCALS
- 27. ÀREA DE SERVEIS A LES ENTITATS LOCALS
- 28. ÀREA DE SERVEIS A LES ENTITATS LOCALS
- 29. ÀREA DE SERVEIS A LES ENTITATS LOCALS
- 30. ÀREA DE SERVEIS A LES ENTITATS LOCALS
- 31. ÀREA DE SERVEIS A LES ENTITATS LOCALS
- 32. ÀREA DE SERVEIS A LES ENTITATS LOCALS
- 33. ÀREA DE SERVEIS A LES ENTITATS LOCALS
- 34. ÀREA DE SERVEIS A LES ENTITATS LOCALS
- 35. ÀREA DE SERVEIS A LES ENTITATS LOCALS
- 36. ÀREA DE SERVEIS A LES ENTITATS LOCALS
- 37. ÀREA DE SERVEIS A LES ENTITATS LOCALS
- 38. ÀREA DE SERVEIS A LES ENTITATS LOCALS
- 39. ÀREA DE SERVEIS A LES ENTITATS LOCALS
- 40. ÀREA DE SERVEIS A LES ENTITATS LOCALS
- 41. ÀREA DE SERVEIS A LES ENTITATS LOCALS
- 42. ÀREA DE SERVEIS A LES ENTITATS LOCALS
- 43. ÀREA DE SERVEIS A LES ENTITATS LOCALS
- 44. ÀREA DE SERVEIS A LES ENTITATS LOCALS
- 45. ÀREA DE SERVEIS A LES ENTITATS LOCALS
- 46. ÀREA DE SERVEIS A LES ENTITATS LOCALS
- 47. ÀREA DE SERVEIS A LES ENTITATS LOCALS
- 48. ÀREA DE SERVEIS A LES ENTITATS LOCALS
- 49. ÀREA DE SERVEIS A LES ENTITATS LOCALS
- 50. ÀREA DE SERVEIS A LES ENTITATS LOCALS



- 00 ÀREA DE GOVERN
- 01 ÀREA DE PLANIFICACIÓ I HISENDA
- 02 ÀREA DE RÈGIM INTERIOR
- 03 ÀREA DE COOPERACIÓ MUNICIPAL
- 04 ÀREA D'ESPORTS I JOVENTUT
- 05 ÀREA DE SANITAT
- 06 ÀREA DE SERVEIS SOCIALS
- 07 ÀREA DE CULTURA
- 08 ÀREA D'ENSENYAMENT
- 09 ÀREA D'OBRES PÚBLIQUES
- 10 ÀREA D'AGRICULTURA I MEDI NATURAL

10	ANEXO I
11	ANEXO II
12	ANEXO III
13	ANEXO IV
14	ANEXO V
15	ANEXO VI
16	ANEXO VII
17	ANEXO VIII
18	ANEXO IX
19	ANEXO X
20	ANEXO XI

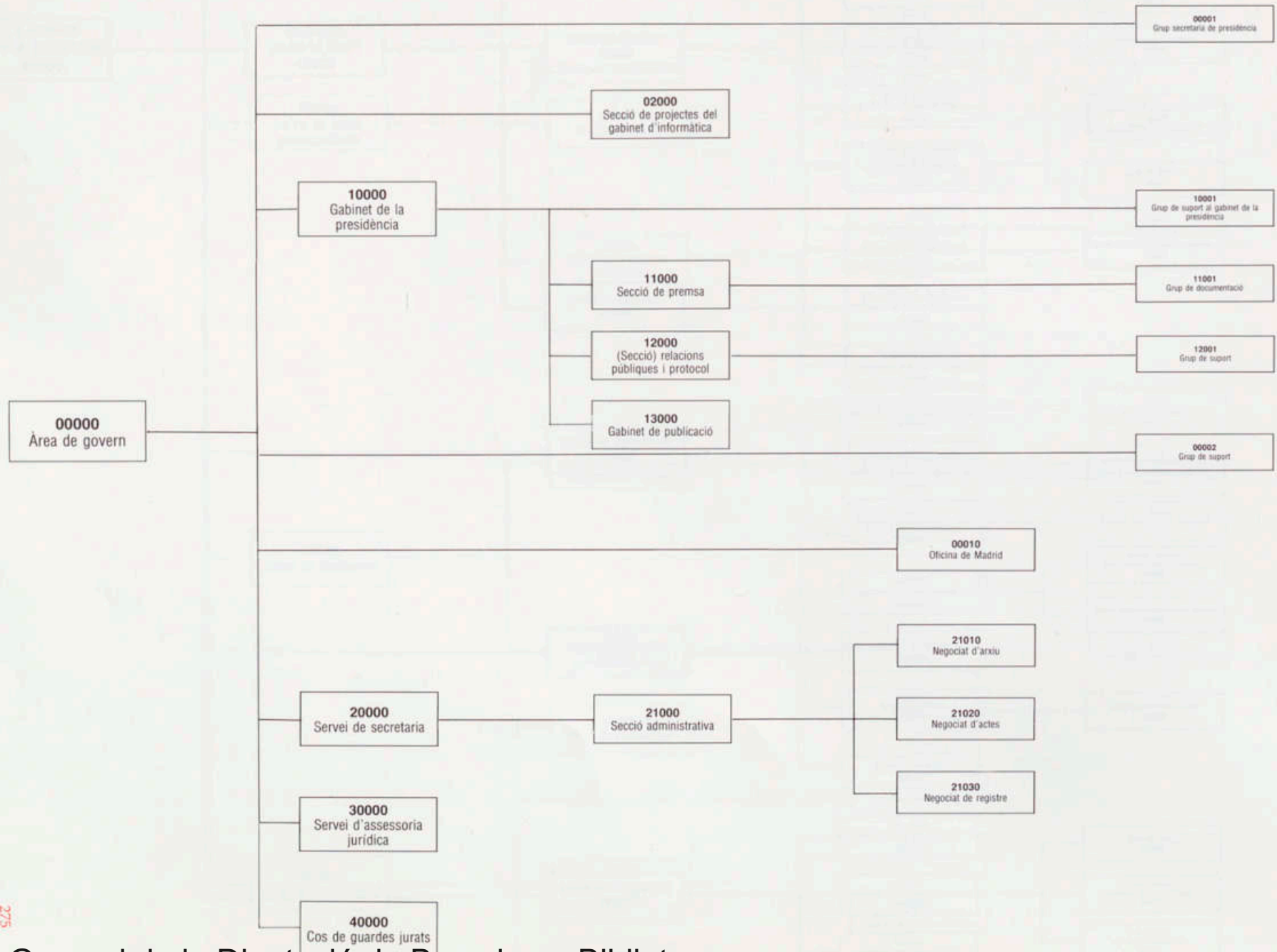

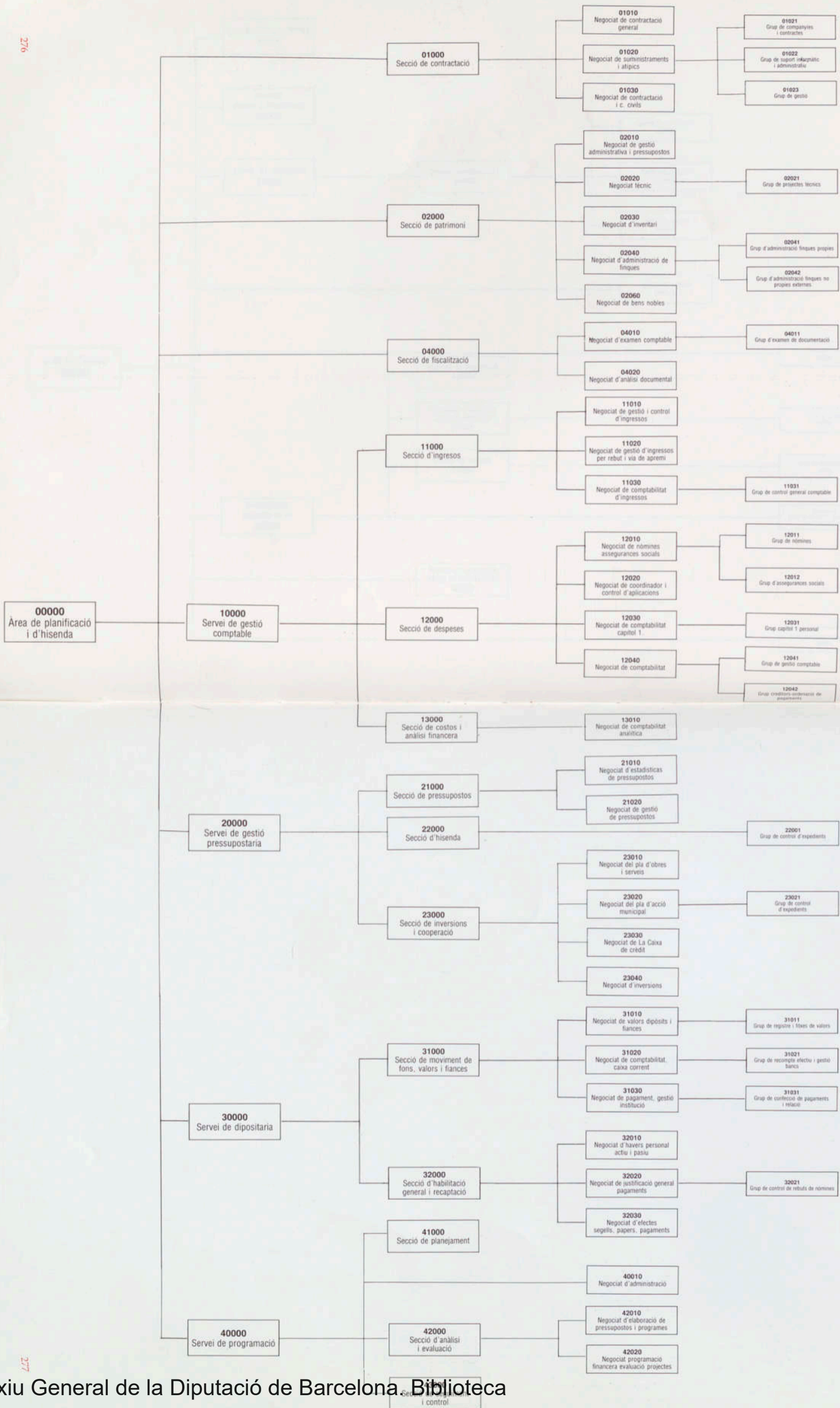

01 ÀREA DE PLANIFICACIÓ I HISENDA

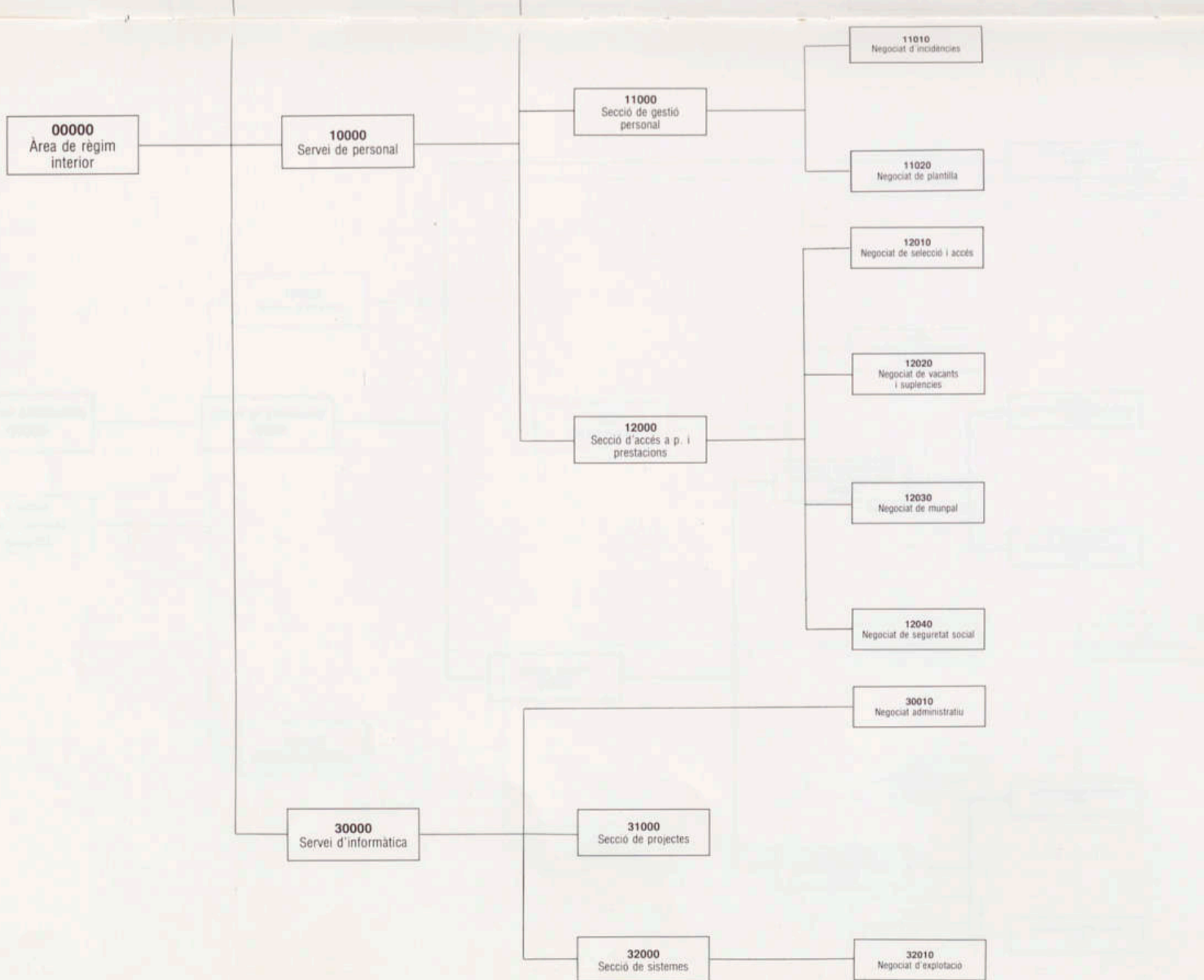
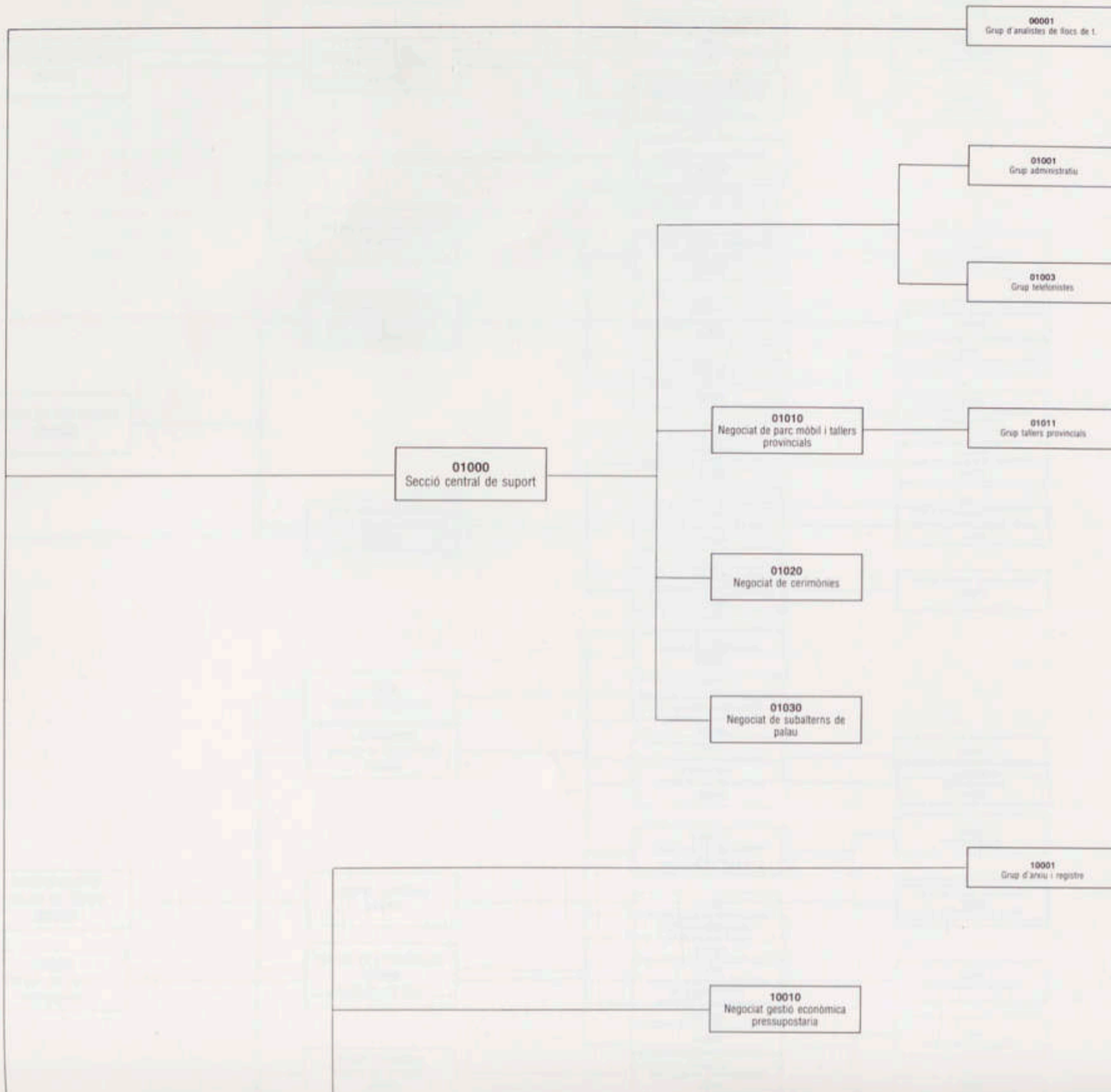

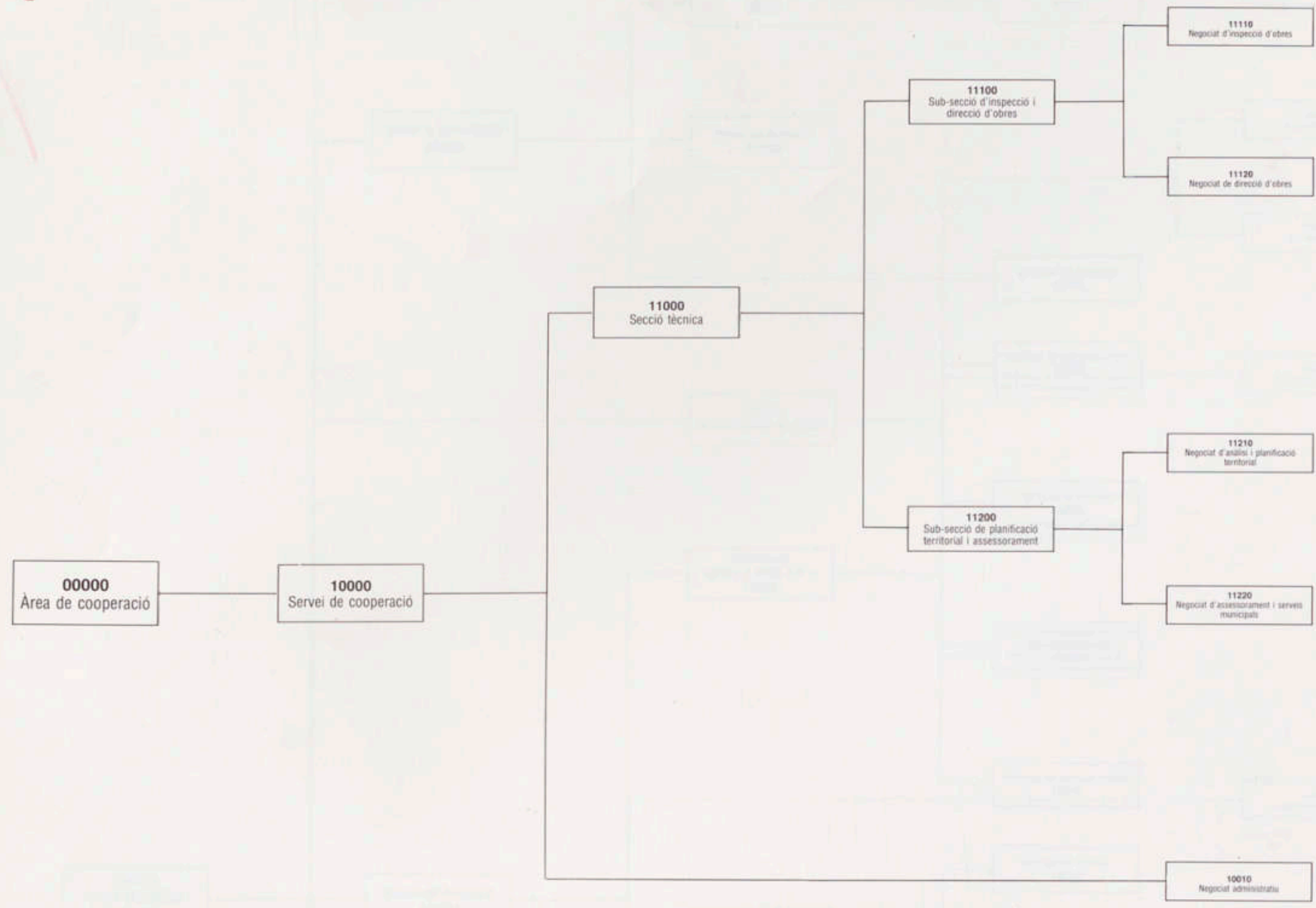

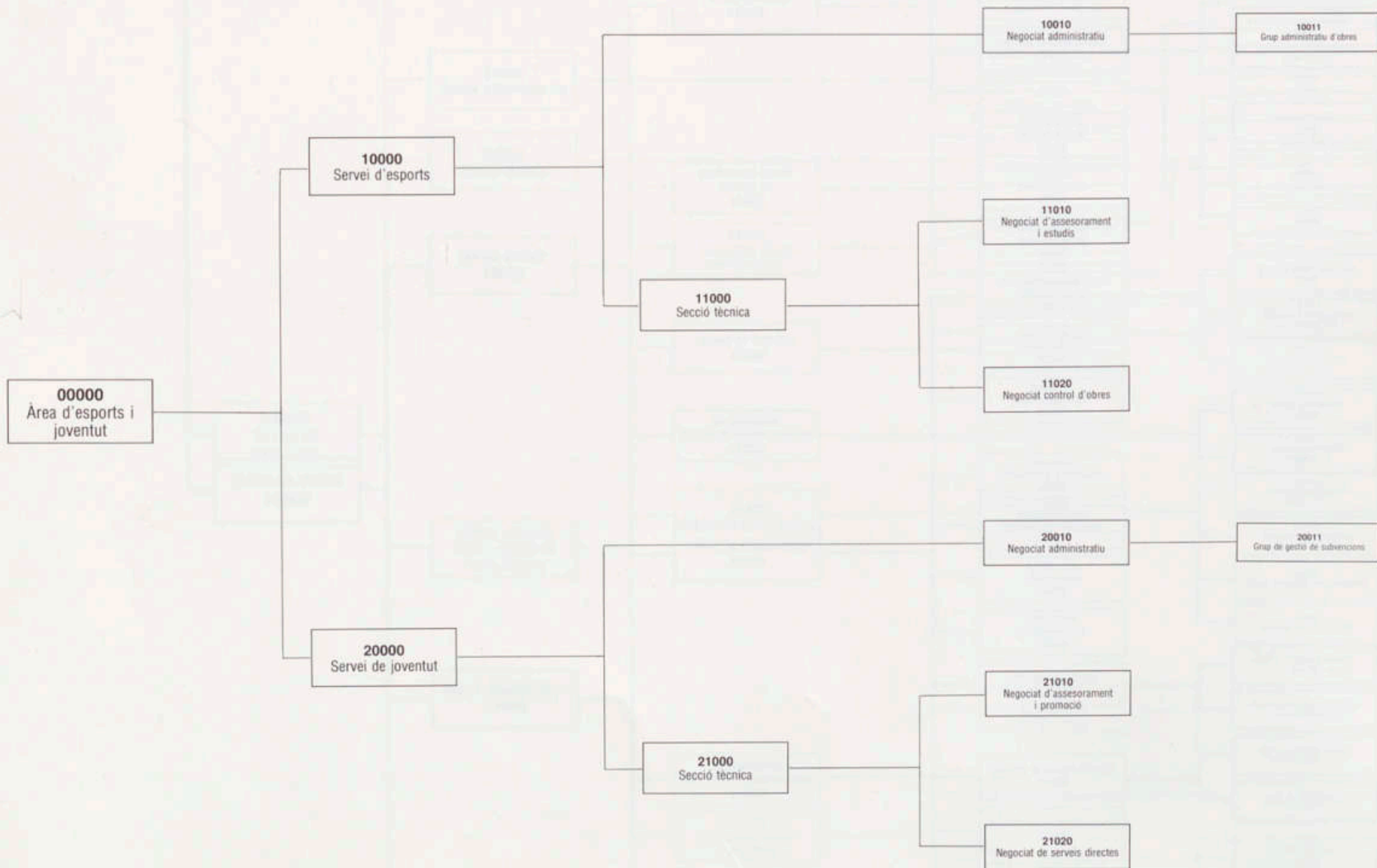

00000 Àrea de sanitat

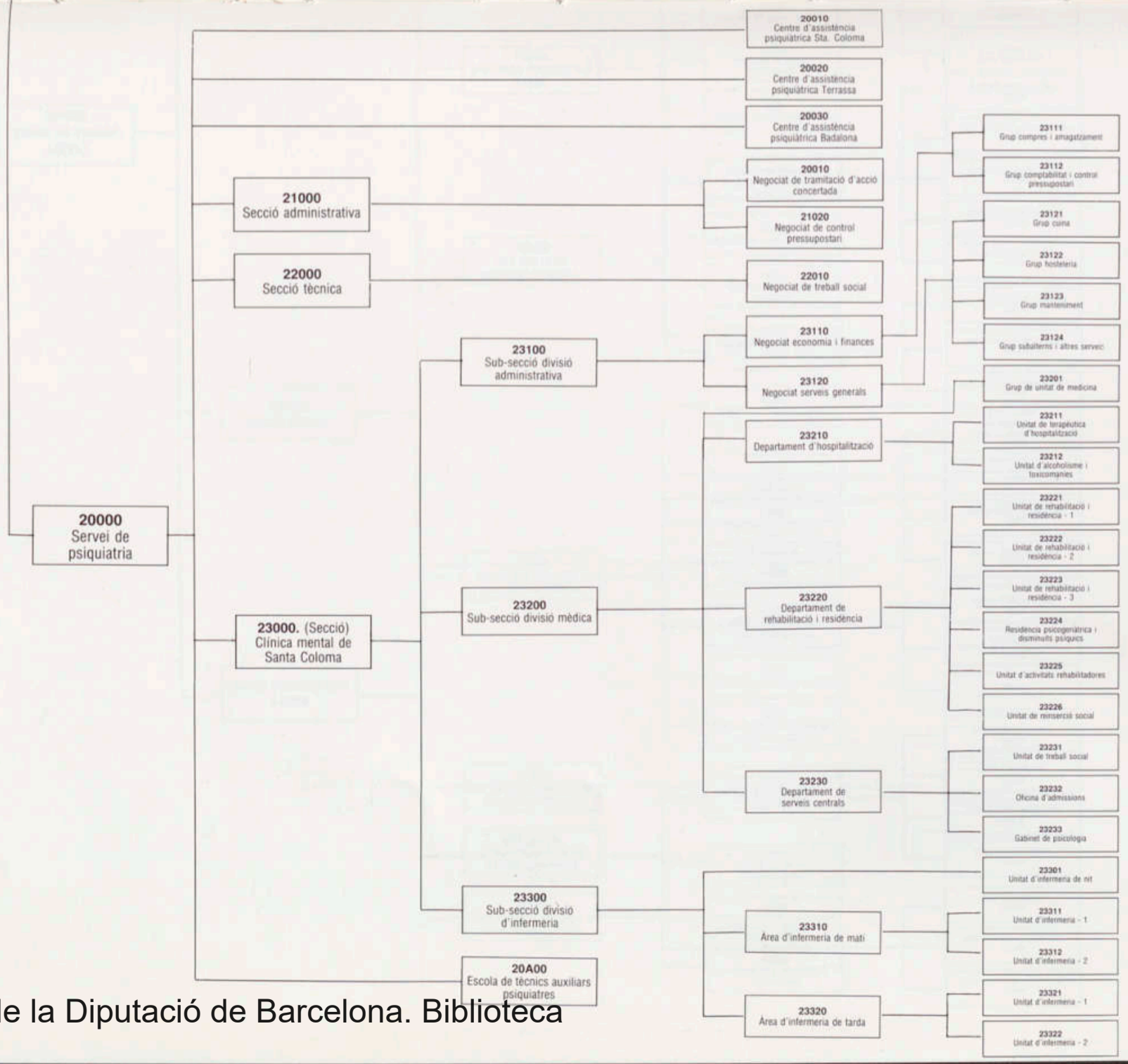
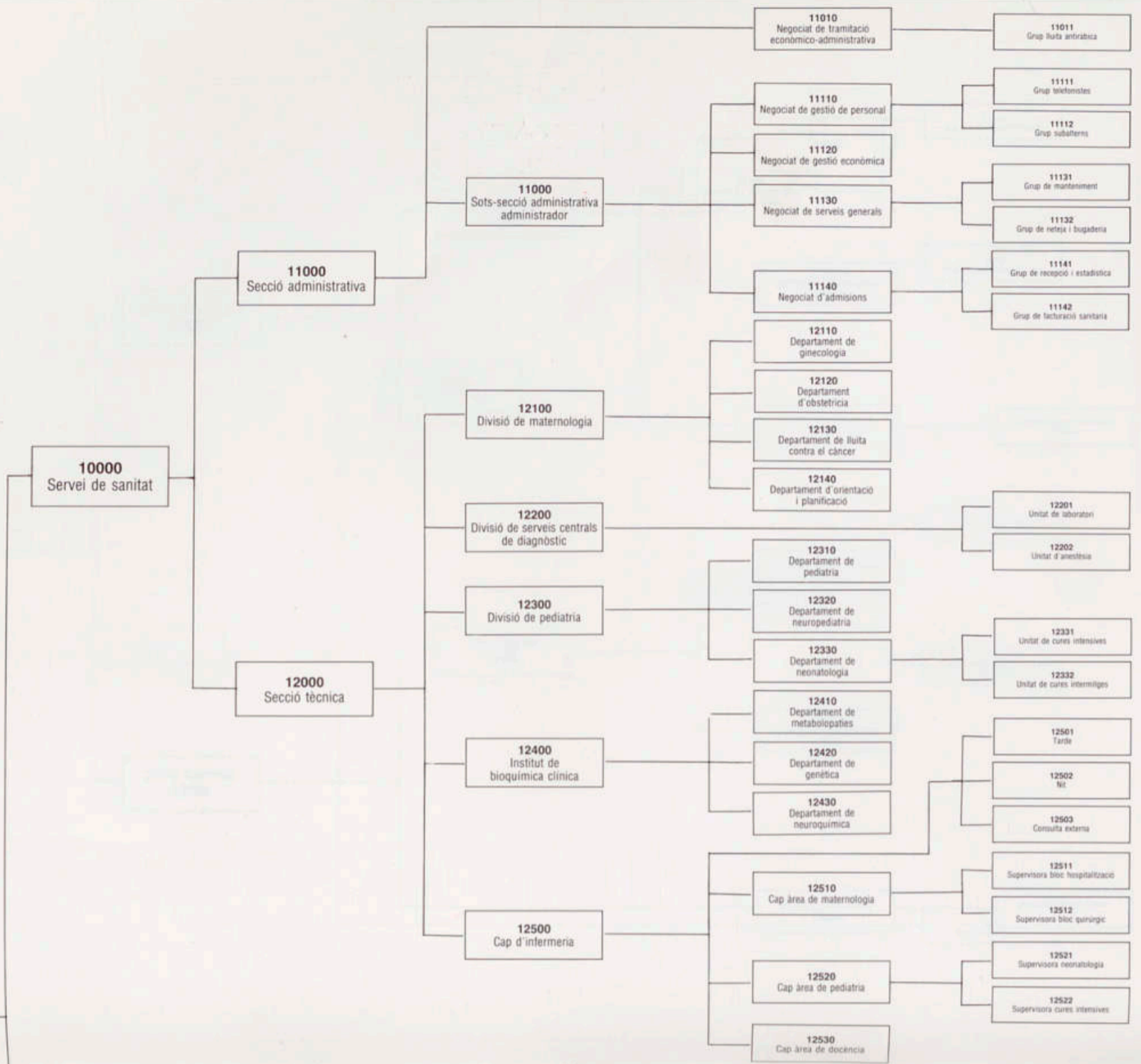

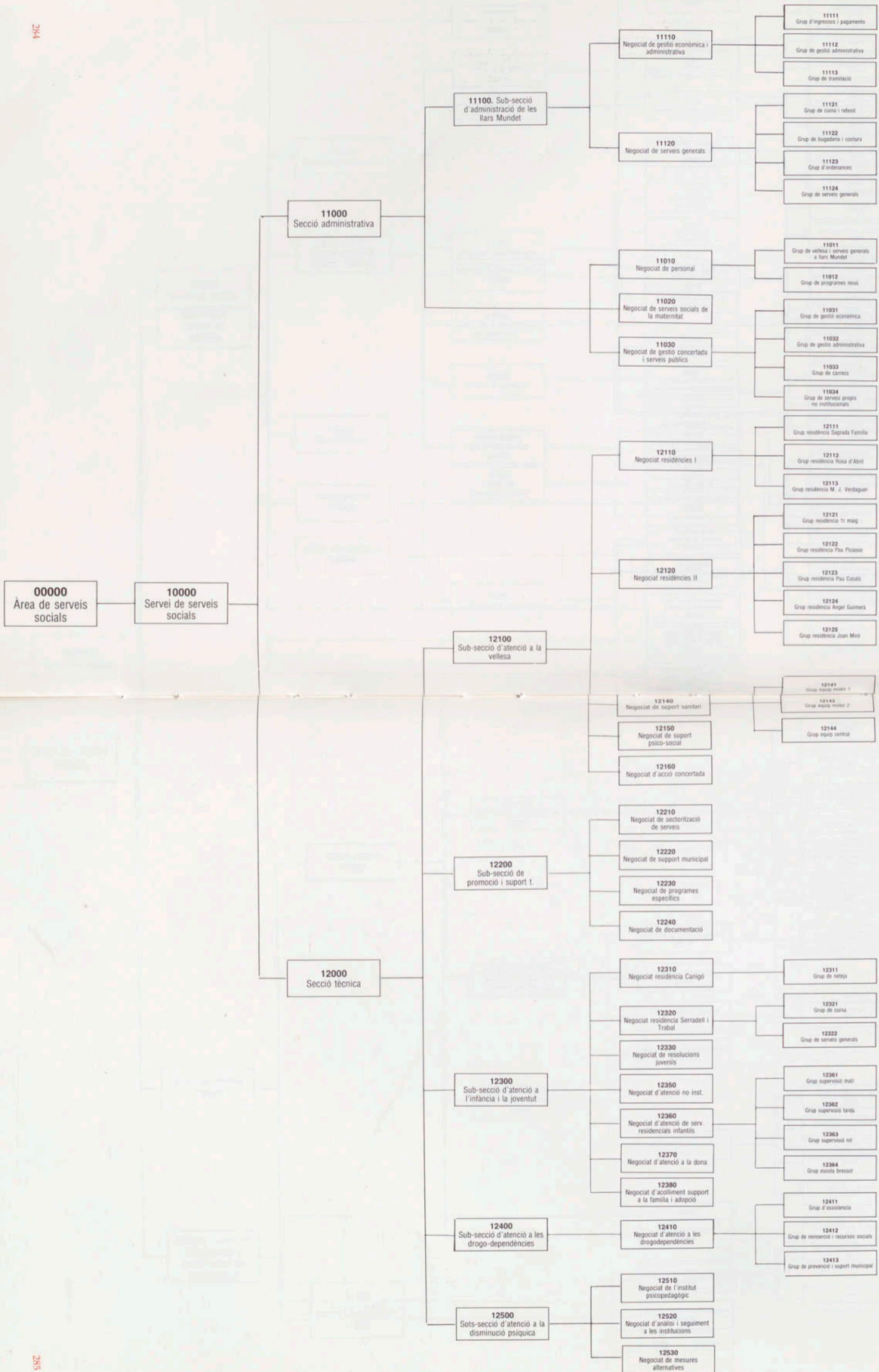

00000 Àrea de cultura

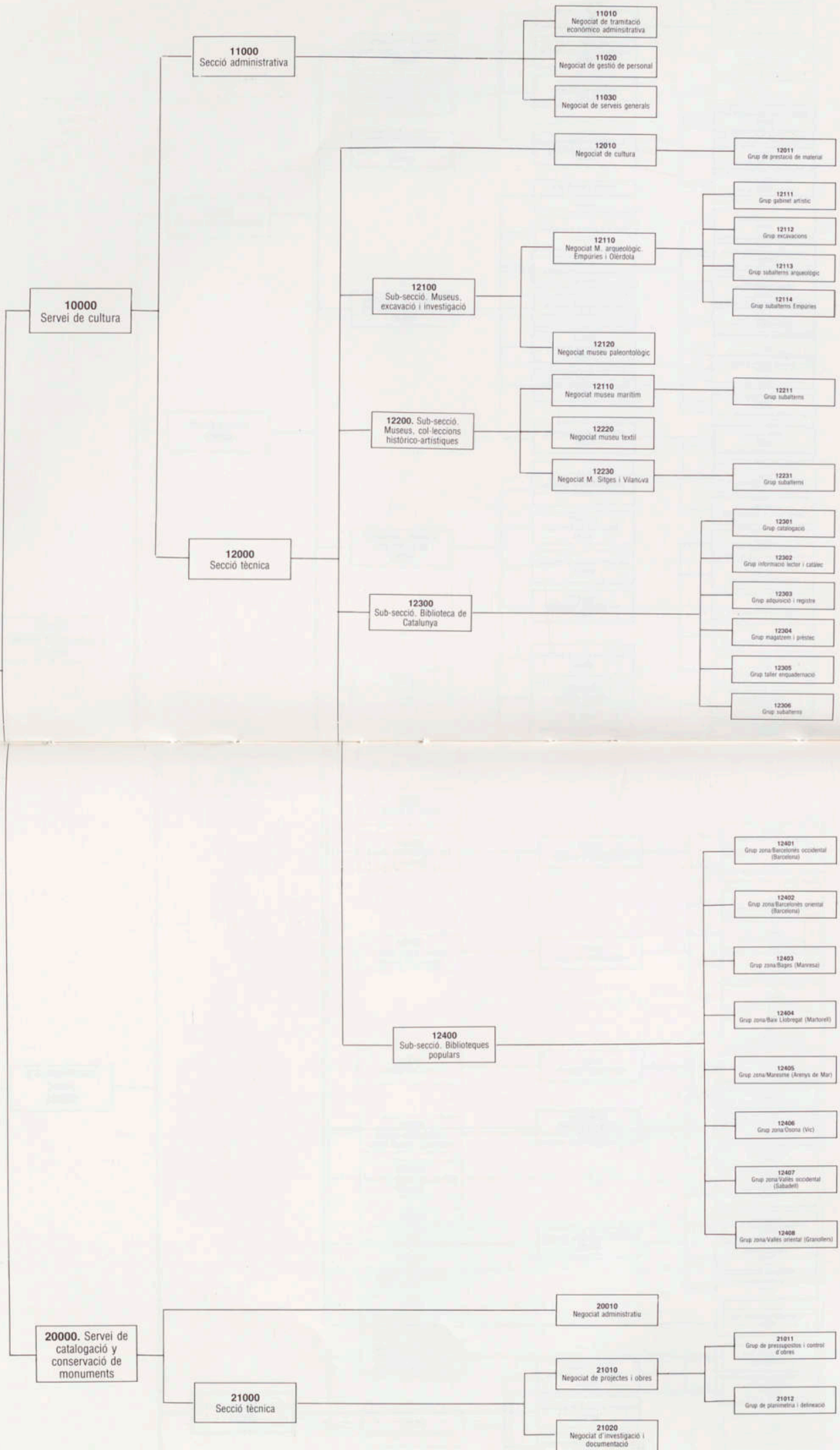

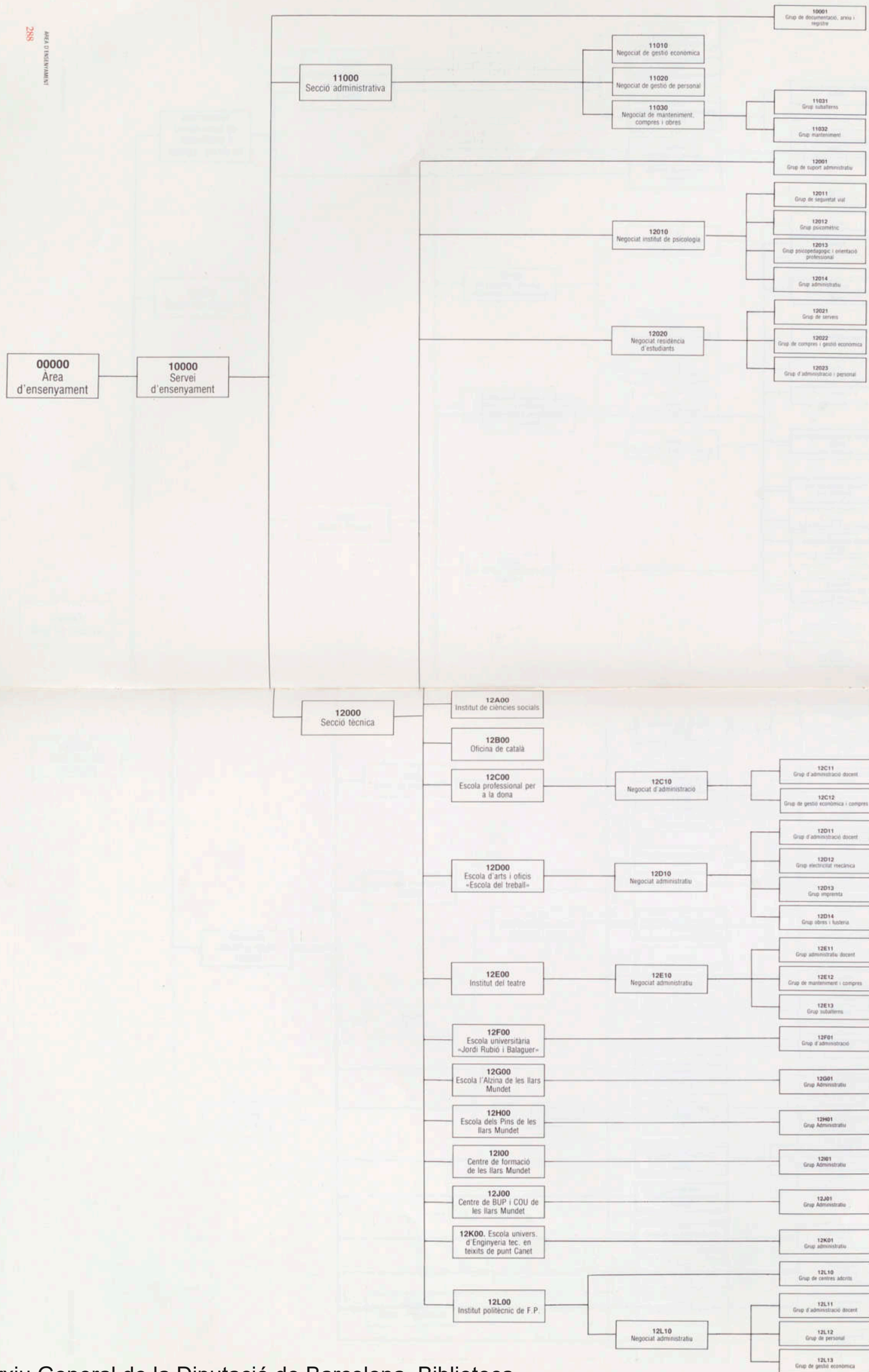

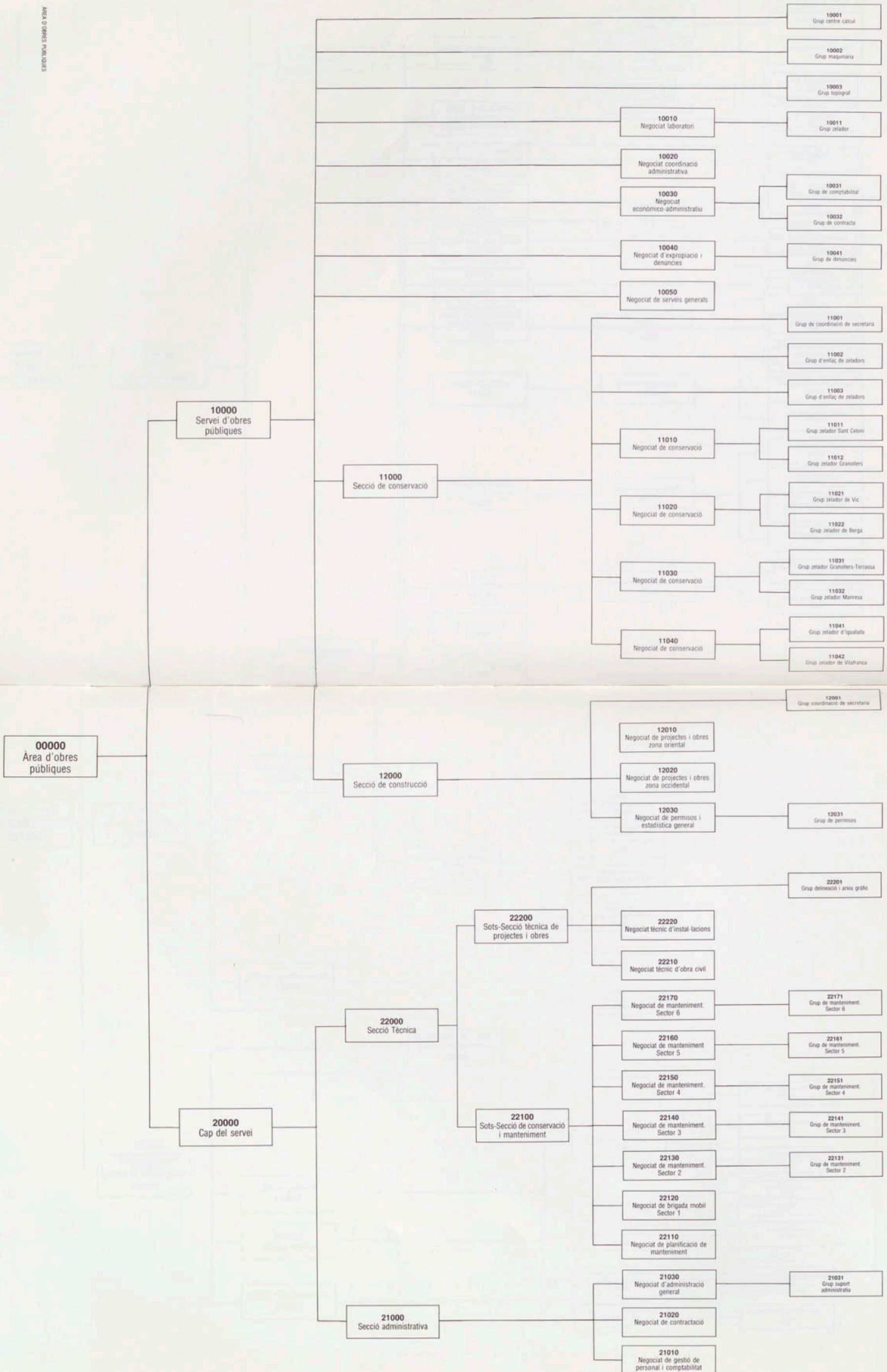

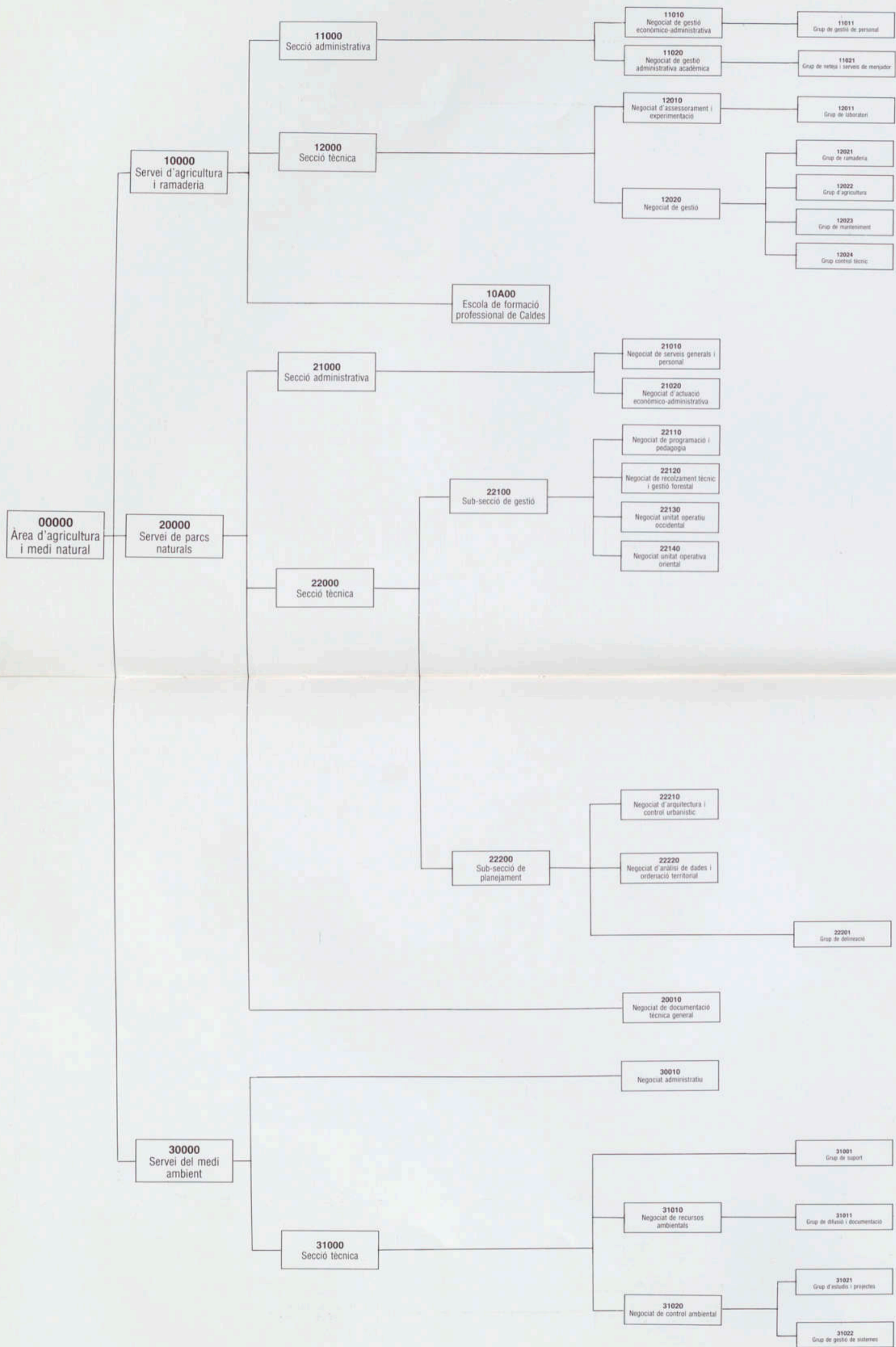

PLA DE LA CIUTAT DE BARCELONA  
1714



# SUMARI

## SUMARI



# SUMARI

---

<b>PRÒLEG</b>	7
---------------	---

---

## PRIMERA PART

---

<b>CARACTERÍSTIQUES DE LA PROVÍNCIA</b>	9
---	---

---

<b>CAPÍTOL I</b>	<b>TERRITORI</b>	11
	Extensió	13
	Limits actuals de la província	13
	Distribució de la superfície	14
<b>CAPÍTOL II</b>	<b>POBLACIÓ</b>	15
	Nombre d'habitants de fet i de dret, per comarques	17
	Distribució per sexes	17
	Nombre d'habitants de fet i de dret, per partits judicials	18
	Moviments migratoris	24
	Emigració	25
	Immigració	26
	Principals activitats de la població	26
<b>CAPÍTOL III</b>	<b>CIRCUMSCRIPCIONS INFRAPROVINCIALS</b>	27
	Municipis de la Corporació Metropolitana de Barcelona	29
	Mancomunitats Intermunicipals Voluntàries	29
<b>CAPÍTOL IV</b>	<b>XARXA DE COMUNICACIONS</b>	33
	Autopistes i carreteres	35
	Transport per carretera	35
	Moviment marítim	35
	Moviment aeri	36
	Servei telegràfic, Radiotelegrafia i Radioelèctric	36

## SEGONA PART

---

<b>ORGANITZACIÓ, ESTRUCTURA I COMPOSICIÓ CORPORATIVES</b>	37
---	----

---

<b>MEMBRES DE LA CORPORACIÓ I DELS SEUS ÒRGANS DE GOVERN</b>	41
--	----

**SERVEIS DE LA DIPUTACIÓ**

47

CAPÍTOL I	<b>ÀREA DE GOVERN</b>	49
	GABINET DE PRESIDÈNCIA	51
	GABINET DE PREMSA	52
	GABINET DE RELACIONS PÚBLIQUES I PROTOCOL	53
	GABINET DE PUBLICACIONS I IMATGE	58
	COS DE SEGURETAT	63
	Secretaria General	64
	Servei de Secretaria	65
	SECCIÓ ADMINISTRATIVA	65
	Negociat d'Actes	65
	Negociat de Registre General	66
	Arxiu General	67
	Delegació a Madrid	68
	Reprografia	68
	Servei d'Assessoria Jurídica	69
CAPÍTOL II	<b>ÀREA DE PLANIFICACIÓ I HISENDA</b>	73
	Intervenció General	76
	Intervencions Delegades	80
	Servei de Gestió Comptable	81
	Servei de Gestió Pressupostària	81
	Servei de Dipositaria	83
	Servei de Programació	85
	Servei de Recaptació	87
	SECCIÓ ADMINISTRATIVA DE CONTRACTACIÓ	91
	SECCIÓ TECNICA DE CONTRACTACIÓ	92
	SECCIÓ DE PATRIMONI	93
CAPÍTOL III	<b>ÀREA DE RÈGIM INTERIOR</b>	95
	Servei de Personal	97
	Servei d'Informàtica	99
	SECCIÓ CENTRAL DE SUPORT	103
CAPÍTOL IV	<b>ÀREA DE COOPERACIÓ</b>	105
	Servei de Cooperació	106
CAPÍTOL V	<b>ÀREA D'ESPORTS I JOVENTUT</b>	129
	Servei d'Esports	131
	Servei de Joventut	135
CAPÍTOL VI	<b>ÀREA DE SANITAT</b>	139
	Servei de Sanitat	141
	Casa de Maternitat	142
	INSTITUT DE BIOQUÍMICA CLÍNICA	145
	Departament de genètica	145
	Departament de metabolopaties	145
	Departament de neuroquímica	146
	PROGRAMA DE COOPERACIÓ MUNICIPAL	
	EN LA PLANIFICACIÓ FAMILIAR	147
	IV Jornades Municipals de Planificació Familiar	148
	Programa de Cooperació Municipal en la Lluita Antiràbica	149
	Servei de Psiquiatria	149
	Pla de Reforma Psiquiàtrica	151
	Clínica Mental de Santa Coloma	152
	Institucions Concertades	154
	Centres d'Assistència Primària	154
	Hospitals de Dia	156
	Hospitals Psiquiàtrics	157
	Programa de Docència	158

CAPÍTOL VII	<b>ÀREA DE SERVEIS SOCIALS</b>	159
	Servei de Serveis Socials	161
	Sots-secció de Centres de Vellesa	162
	Sots-secció d'Atenció a la Infància i Joventut	162
	Sots-secció de Promoció i Acció Social	165
	Sots-secció d'Acció Social i Drogodependències	165
	Sots-secció de Promoció Social i Suport Tècnic	169
	Sots-secció de Suport a Centres	171
CAPÍTOL VIII	<b>ÀREA DE CULTURA</b>	173
	Servei de Cultura	176
	b) Museus	179
	<i>Institut de Prehistòria i Arqueologia</i>	179
	<i>Museu Marítim</i>	181
	<i>Museu Tèxtil</i>	182
	<i>Museus de Sitges i Vilanova</i>	183
	<i>Museu i Institut Paleontològic Dr. Miquel Crusafont i Peiró</i>	183
	<i>Museu Santacana "L'enrajolada"</i>	184
	<i>Casa-Museu Torres Amat</i>	184
	a) Biblioteques	186
	<i>Biblioteca de Catalunya</i>	186
	<i>Biblioteques Populars</i>	187
	Servei de Catalogació i Conservació de Monuments	189
CAPÍTOL IX	<b>ÀREA D'ENSENYAMENT</b>	195
	Servei d'Ensenyament	197
	Programa de Subvencions	198
	ESCOLA D'ARTS I OFICIS ESCOLA DEL TREBALL	203
	ESCOLA PROFESSIONAL PER A LA DONA	203
	ESCOLA UNIVERSITÀRIA JORDI RUBIO I BALAGUER DE BIBLIOTECONOMIA I DOCUMENTACIÓ	204
	ESCOLA UNIVERSITÀRIA D'ENGINYERIA TÈCNICA EN TEIXITS DE PUNT DE CANET DE MAR	204
	INSTITUT POLITÈCNIC "ESCOLA DEL TREBALL"	205
	INSTITUT DE PSICOLOGIA APLICADA Y PSICOTECNIA	205
	INSTITUT DEL TEATRE	206
	OFICINA DE CATALÀ	206
	RESIDÈNCIA D'ESTUDIANTS "RAMON LLULL"	207
	ESCOLES DE LES LLARS "ANNA G. DE MUNDET"	207
CAPÍTOL X	<b>ÀREA D'OBRES PÚBLIQUES</b>	211
	Servei d'Obres Públiques	213
	Servei de Construccions Civils	224
CAPÍTOL XI	<b>ÀREA D'AGRICULTURA I MEDI NATURAL</b>	229
	Servei d'Agricultura i Ramaderia	231
	GRANJA ESCOLA DE F.P. "TORRE MARIMON"	233
	ESCOLA DE F.P. "MERCÈ ROSELL I DOMÈNECH"	234
	Servei de Parcs Naturals	235
	Servei del Medi Ambient	242
CAPÍTOL XII	<b>ÒRGANS DE GESTIÓ AMB PERSONALITAT JURÍDICA PRÒPIA</b>	249
	PATRONAT "FLOR DE MAIG"	251
	FUNDACIÓ PÚBLICA "CASA DE CARITAT"	254
	PATRONAT DEL MUSEU "MANOLO HUGUÉ"	257
	PATRONAT D'APOSTES MÚTUES ESPORTIVES BENÈFIQUES	257
	PATRONAT D'ESPORTS	259
	PATRONAT DEL MUSEU ENRIC MONJO	261
	FUNDACIÓ PÚBLICA ESCOLA UNIVERSITÀRIA D'ENGINYERIA TÈCNICA INDUSTRIAL	261
	ESCOLA UNIVERSITÀRIA D'ENGINYERIA TÈCNICA AGRÍCOLA	263
	P.A.A.S.I.S.	266
	INSTITUT DE CIÈNCIES SOCIALS	267

---

**ORGANIGRAMA DELS SERVEIS DE LA DIPUTACIÓ**

---

271

00	Àrea de govern	275
01	Àrea de planificació i hisenda	276
02	Àrea de règim interior	278
03	Àrea de cooperació municipal	280
04	Àrea d'esports i joventut	281
05	Àrea de sanitat	282
06	Àrea de serveis socials	284
07	Àrea de cultura	286
08	Àrea d'ensenyament	288
09	Àrea d'obres públiques	290
10	Àrea d'agricultura i medi natural	292



















MEMORIA

1986